

み な み ち た

広報み

10
October. 2023
No.1057



ずっと南知多 もっと南知多 だから南知多
<https://www.town.minamichita.lg.jp/>

町の魅力をPR



グランドホテル山海館Ver



源氏香Ver

温泉むすめ
南知多まゆの



©ONSEN MUSUME PROJECT

- 【特集】師崎観光センターがリニューアル
- 南知多町地域応援クーポン券
- 第38回 南知多町産業まつり抽選券付き!
- ごみ減量化推進計画～家庭系ごみ量8%削減を目指して～

事業概要

●事業名

師崎港観光センター周辺整備運営事業

●事業の詳細

町の新たな観光拠点を再構築するにあたり南知多役場として初のPFI手法(※1)を導入しました。住民や観光客の利便性向上と財政負担の軽減を目的に、民間のアイデアやノウハウを積極的に活用して効率的な施設の整備と維持管理、運営までを行うもので、新たな観光拠点として官民連携(※2)で賑わいを創出します。

●場所

南知多町大字師崎字明神山7番、8番、10番、11番

●運営期間

令和5年8月25日から令和27年12月31日まで

●整備対象施設

- 1 師崎港観光センター
- 2 新立体駐車場
- 3 既存立体駐車場
(管理・運営のみ)

●契約事業者

南知多未来パートナーズ株式会社(特別目的会社)

出資者：矢作地所株式会社
株式会社まるは

(※1) PFI 民間の資金と経営能力・技術力(ノウハウ)を活用し、民間の資金と経営能力・技術力を活用し、公共施設等の設計・建設・改修・更新や維持管理・運営を行う公共事業(官民連携)の手法。民間事業者が設計から維持管理などを一体的に取り扱うことにより、安くて優れた品質の公共サービスの提供が期待されます。

(※2) 官民連携 行政(官)と民間企業(民)が連携して公共サービスの提供を行うことで、行政と民間企業が持つそれぞれの強みを活かすことにより、地域の価値や住民満足度の向上を図ろうとする取り組みです。



＜老朽化が目立つ現在の師崎港観光センター＞

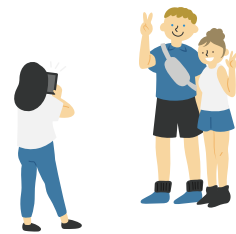

工事 スケジュール

新立体駐車場

令和7年4月下旬供用開始予定

師崎港観光センター

令和8年1月供用開始予定

9月15日現在の状況

令和5年6月12日に総合評価一般競争入札により事業者が決定。令和5年8月25日に事業契約を締結しました。現在は基本計画および基本設計の作成に向けて事務を進めています。

師崎港周辺 駐車場について

新立体駐車場は現在の平面駐車場に建てる計画で、

令和6年8月下旬頃から平面駐車場の解体を行います。

新立体駐車場の建設期間中は、師崎港内の駐車場は

既存の立体駐車場ののみとなります。すぐに満車となる

ことが想定されますので、

臨時駐車場(南知多町大字豊丘字大脇台35)をご利用

いただくこととなります。

臨時駐車場からはシャトルバスでの送迎を予定して

おり、運営方法については現在検討しておりますので、



決まり次第皆さまにお知らせします。

新観光センター 建設の考え方

町民や観光客など利用者の気持ちに沿ったコンシエール機能を持つ「地域の

羅針盤となる場所」となることを目指します。

●ユニバーサルデザインの導入や建築サインなどの多

言語化、デジタルサイネージ(電子掲示板)を活用した情報発信など、多様性と

先進性を取り入れて、障がい者やインバウンド客など

誰もが利用しやすい施設になるよう整備していきます。

●小型飲食店も出店しやすい店舗形状とするほか体験型イベントなどが実現可能な「長く滞在できる施設」とします。

●公共交通機関のハブとしての施設機能を充実させて、

地域住民や観光客の交通の利便性を高めます。

●立体駐車場の増設に加え、リアルタイムで渋滞情報を

インターネット発信することで、地域住民も観光客も

利用しやすく渋滞のない「駐車ストレスのない施設」を目指します。



Point 03 内観



建物の内部はエレベーターや階段、吹き抜けなどを建物の中央部に配置することで利用しやすい施設設計にするとともに、縦方向の動線が視覚化され、利用者の建物中央への意識と動線が集中する空間デザインとします。これにより、本施設を訪れる多くの利用者同士のコミュニケーションが生まれ、地域の“羅針盤”となる施設を目指します。

整備後の施設では企業協賛での子育て世帯の交流イベントを年2回、高齢者自立支援イベントを年3回、小中学生のお仕事体験イベントを年2回開催する予定です。

年間を通してイベントを企画することで、閑散期においても多くの町民や施設利用者が訪れる施設を目指します。



令和7年に50歳を迎える師崎港観光センター

昭和50年に南知多町師崎地区の観光拠点施設として開設した師崎港観光センターは新センターが完成予定の令和7年に50周年を迎えます。知多バスおよび海っ子バス(令和5年10月から海っ子バスに集約)の終点・始発となっているほか日間賀島、篠島を結ぶフェリーの発着所を兼ねるなど住民や観光客の重要なランドマークとして機能してきました。乗船客数だけでも令和4年度で80万人が利用しています。

施設内にはフェリーや高速船の切符売場のほか、お土産物店や飲食店屋が入居しています。しかし、駐車場の収容台数の問題から繁忙期には周辺道路の渋滞を招きビルも老朽化。施設内の商業施設の撤退も増えるなど周辺一帯の再開発が必要となっています。

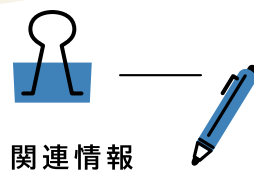

関連情報

▽師崎港観光センター周辺整備運営事業



HP 番号
1004381

▽師崎港駐車場



HP 番号
1000908

▽駐車場に関する問合せ
師崎港駐車場 管理人室
☎0569-63-4570

※本稿の内容は、基本計画を策定中のため、変更する場合があります。



師崎港観光センター はこうなります

問合せ
産業振興課（内線 244）

Check
Point!

師崎港の SDGs 達成への役割を果たすとともに、協働・パートナーシップにより
地域へかかわる人や組織を増やします。

Point

01

周辺の全景

「地域の“羅針盤”となる場所」を目指して、
観光センターの建て替え、立体駐車場の新設、
既存立体駐車場の再整備を行います。新しい
立体駐車場は、既存の平面駐車場の位置に建
設します。



Point

02

外観

新しい観光センターの外観は「船舶の帆」
や「灯台」をモチーフとした白を基調に、自
然に調和する木目ルーバーを施し、羽豆神社
へと広がる豊かな風景との一体感を醸成しま
す。

キッチンカーの誘致やマルシェを開催し、町
民が気軽に新たな趣味・事業に挑戦できる機
会を作ります。



問合せ 産業振興課 (内線242・244)

南知多町は、歴史、文化、豊かな自然や豊富な海の幸を楽しむことのできる県内屈指の観光地として、毎年多くの観光客が訪れます。観光客が南知多町を選んで訪れる理由は、町内観光事業者が「おもてなし」をしているから。もありますが、観光協会が誘客のために様々な手段で観光情報の発信を行い、PRをしているからです。今回は少し視点を変えて、南知多町観光協会を紹介します。

※本記事の作成には、中学校の教育活動の一環である「キャリアスクールプロジェクト」推進事業として、南知多中学校の「畑野早風さん(2年生)」が協力してくれました。



楽しんで心も満喫!
南知多総合観光ガイド
「ふらっと。南知多」
QRコード



名鉄内海駅の前にある観光案内所。建物内には南知多町観光協会事務局があり、観光情報が集まる場所であると同時に情報発信拠点でもあります。ここを通すことでお得に観光・宿泊できることもあります。



観光協会では観光案内を始め、ホームページや観光パンフレット作成・観光イベントの企画運営などを行っており、その業務内容は多岐にわたります。



全国の温泉地を盛り上げている温泉むすめ。南知多町は「南知多まゆの」が観光振興のお手伝いをしています。観光案内所では温泉むすめグッズも販売しており、全国各地からグッズを求めて多くの観光客が訪れます。



町内の観光情報はもちろん、町外の観光パンフレットもあります。友人・知人が訪れた際の観光案内に困ったら、観光案内所にオススメを聞いてみてはいかがでしょうか。

南知多町にはたくさんの観光スポットがあります。今後も定期的に紹介していきますので、ご自身で訪れたり、友人や知人に紹介するなどして、一緒に地域を盛り上げていただくと幸いです。
町内観光スポット紹介vol.5 乞うご期待!!

南知多町地域応援クーポン券

問合せ 産業振興課 (内線 242・244)

HP番号 1003531

エネルギー・食料品価格等の物価高騰により、住民生活に与える影響を緩和するとともに、地域における消費の喚起および小売業者等への支援策として行う「南知多町地域応援クーポン券」を発行し、全町民に配布します。ぜひ、ご利用ください。



クーポン券の概要について

- (1) クーポン券名称 南知多町地域応援クーポン券
- (2) 発行団体 南知多町
- (3) 利用期間 10月1日(日)～1月31日(水)
*利用期間を過ぎたクーポン券は無効とします。
- (4) 換金期間 10月2日(月)～2月16日(金)
*換金期間を過ぎると換金できないものとします。
- (5) 発行券 1冊3,000円分のクーポン券を全町民に配布
500円券×6枚 1,000円以上(税込み)のお買い物で500円使用可能
- (6) 配布対象者 9月1日において、南知多町の住民基本台帳に記録されている住民とします。ただし、9月30日までに出生または転入した住民については交付の対象となります。
- (7) 釣り銭 釣り銭は出さないものとします。
- (8) 利用できる店舗 小売店、飲食店、旅館・民宿等
*南知多町地域応援クーポン券取り扱い店は随時募集しております。お申し込みの際は、町内3商工会または産業振興課までご連絡ください。

広告募集中

広報みなみちたに掲載する
広告を募集しています。

詳しくは町公式ホームページを
ご覧ください。

10月の町長対話室

皆さまの声をお聞かせください

とき 10月28日(土)
午前9時～10時(一組30分以内)
ところ 役場 応接室(2階)
申込み・問合せ 総務課(内線217)

申込期限 10月23日(月) 午後3時

HP番号 1001569

※チラシは全戸配布しませんので、産業まつりの詳細については本誌をご確認ください。

★ステージイベントスケジュール★

9:00~	開会式
9:20~	りんご贈呈式
10:00~	南知多中学校吹奏楽部
10:35~	農畜産物品評会表彰式
11:20~	ガンバレ! 介助犬! JA共済はたらくワンワンランド!
12:00~	民謡など(文化協会)
14:15~	もちまき

☆ステージ内容・時間は変更になることがあります。

りんごの
無料配布
10:00~ ※数に限りがあります
南知多
ライオンズクラブ
21・22番テント

南知多町 第38回 産業まつり

会場配置図

■ 休憩所 ■ 無料配布

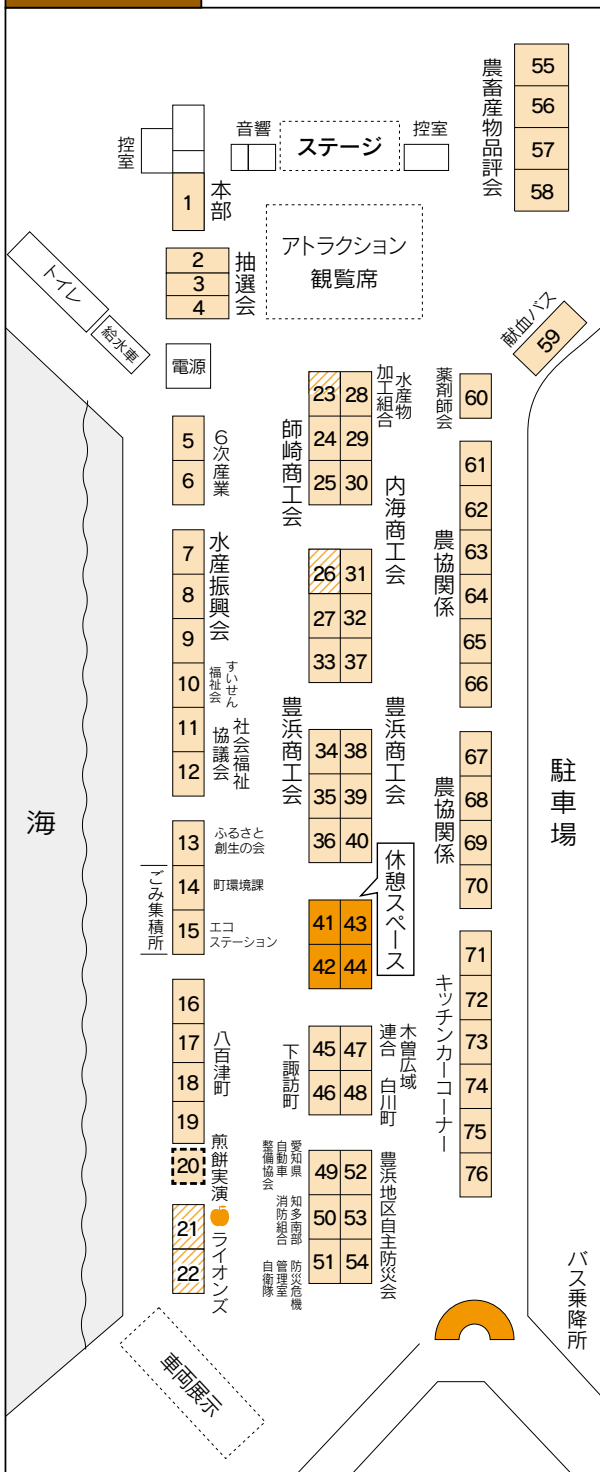

無料引換券
配布
9:30~ ※先着200名様
わたがし、フライドポテト、
アメリカンドック、コロケ、
チュロスを師崎商工会
23・26番テントにて引換。
お楽しみ抽選をされた方

お楽しみ
抽選会
9:30~
2・3・4番(黄白)テント
※抽選券は本誌に添付し
てありますので、切り
取って抽選会場までお
持ちください。

令和5年
11/5日

9:00 ▶ 14:30 雨天決行
豊浜漁港施設用地内

主催 南知多町産業まつり推進協議会
共催 南知多町 ◆ あいち知多農業協同組合 ◆ 豊浜・師崎・片名・大井・篠島・日間賀島漁業協同組合
◆ 内海・豊浜・師崎商工会
後援 中日新聞社

※この抽選券が
第38回
お楽しみ
抽選券
配布ができません。

テント 番号	催事内容	出店者名等		
1	本部 救護	産業まつり推進協議会		
2~4	☆お楽しみ抽選会	産業まつり推進協議会		
5	即売・牛串焼き・精肉販売	知多牛工房牛小屋	6 南知多町産業振興協定事業者 6 南知多町産業振興協定事業者	
	南知多ブランド「ミーナの恵み」認定品 海陽とまとけちゃっぷ即売	THファーム		
6	南知多ブランド「ミーナの恵み」認定品 びわの葉茶即売、びわ製品即売	(株)みなみちたフルーツ		
7~9	海産物、海草類即売	南知多水産振興会		
10	縫製品の販売	(福)南知多すいせん福祉会「すいせんひろば」		
	リサイクルバザー			
11	赤い羽根共同募金	(福)南知多町社会福祉協議会		
12	南知多町ボランティアセンター			
13	EM菌入り石鹸販売	南知多ふるさと創生の会		
14	合併処理浄化槽及び法定検査普及啓発コーナー	南知多町環境課		
	アスパ無料配布			
15	エコステーション	南知多中学校ボランティア		
16	和・洋菓子	梅屋	岐阜県八百津町	
	こんにやく製品	佐合食品工業(株)		
17	味噌・漬物等	味噌平醸造(株)		
18	緑茶(試飲あり)	茶部会		
19	八百津せんべい 販売	せんべい組合		
20	八百津せんべい 実演			
21-22	★りんご無料配布	南知多ライオンズクラブ		
23	★綿菓子	師崎商工会		
	ふく吉グッズの販売、遊技(わなげ)	和心商店((有)小久保電機)		
24	民芸品	東海愛知経営支援協同組合		
25	和菓子	末廣軒		
	魚介干製品	マルト商店		
26	★フライドポテト、アメリカンドック、コロッケ、チュロス	師崎商工会		
27	商工会休憩所	師崎商工会		
28	塩干物、魚醤販売	豊浜水産物加工業協同組合		
29	遊技場(射的、くじ引き)	内海商工会青年部		
30	味噌とんちゃん、どて煮、缶ビール、缶チューハイ他	(株)やぶ屋グループ やぶ屋	内海商工会	
31	クッキー、パウンドケーキ等のお菓子約20種類	confiserie.m		
32	プリン(プレーン、いちご、塩キャラメル、抹茶)	(株)マザーズリヴ チータープリン		
33	焼きそば、ハンバーグ、フランクフルト、焼きイモ、焼き海苔	(有)熱情グループ	豊浜商工会	
34	つくだ煮、せんべい菓子	つくだに街道(株)浜幸		
35	みたらしだんご	豊浜商工会女性部		
36	焼貝、焼海老、ビール、ジュース類	(株)おわせ川栄		

テント 番号	催事内容	出店者名等	
37	焼のり、味付のり	(有)吉原水産	豊浜商工会
	えびせんべい	(株)ハマクニ	
38	いか焼、せんべい、珍味	(株)豊半	
39	金魚すくい、くじ引き	豊浜商工会青年部	
40	手羽先からあげ、シューストリングポテト、酒精飲料(ビール、酒)、清涼飲料水(ジュース類)	菜食酒房 寿	
41~44	飲食スペース	産業まつり推進協議会	
45	りんご・りんごジュース販売	長野県下諏訪町	
46	下諏訪特産品販売		
47	信州産農産物、乾燥きのこ類販売	(株)信州新緑	木曾広域連合
48	五平餅の販売	岐阜県白川町観光協会	
49	交通アンケート啓発品配布	愛知県自動車整備振興会	
50	火災予防広報、住宅用火災警報器展示等	知多南部消防組合	
	心肺蘇生法AED体験、救急車・消防車展示		
51~54	防災啓発品無料配布	南知多町防災危機管理室 自衛隊 豊浜地区自主防災会	
	水消火器体験コーナー 防災展示コーナー		
55~58	農畜産物品評会	あいち知多農業協同組合 南知多事業部	
59	献血バス	愛知県赤十字血液センター	
60	こども薬剤師体験	美浜南知多薬剤師会	
61	あいち知多牛の販売 およびPR	JAあいち知多	あいち知多農業協同組合 南知多事業部
62	豚肉の販売	JAあいち知多	
63	青年部による花・野菜の即売	JAあいち知多	
64	野菜・果物の即売(グリーンセンター美浜)	JAあいち知多	
65	女性部活動紹介、ぬくもりの会PR	JAあいち知多	
66	日本介助犬紹介コーナー	社会福祉法人 日本介助犬協会	
67	JA事業紹介コーナー	JAあいち知多	
68	JA関係受付(事務局)	JAあいち知多	
69	クリーン隊・見回り隊待機所	JAあいち知多	
70	CCNC紹介コーナー	CCNC(知多半島ケーブルネットワーク(株))	
71	ボン菓子実演即売、ボン菓子スイーツ販売	家田製菓(株)	豊浜商工会
72	即売・水産物加工品	(株)篠島お魚の学校	6次産業
73	南知多ねぎホルモン、ねぎホルモン丼、知多牛旨辛スープ、ぶっかけめし、匠フランクフルト	よごべえ	豊浜商工会
74	知多牛コロッケ	JAあいち知多	
75	生しらす丼、釜揚げしらす丼、ハーフ丼、しらす干し、佃煮、干物	マル伊リテール(株)	内海商工会
76	いか焼、せんべい、珍味	(株)豊半	豊浜商工会

■ 無料巡回バス時刻表

① 内海・山海線 (行き)

バス停	1便	2便	3便	4便	5便
内海駅(名鉄)	8:25	9:30	10:30	11:29	13:24
長城	8:26	9:31	10:31	11:30	13:25
西浜田	8:27	9:32	10:32	11:31	13:26
内海海岸	8:28	9:33	10:33	11:32	13:27
大井戸	8:30	9:35	10:35	11:34	13:29
内田佐七家前	8:30	9:35	10:35	11:34	13:29
東浜	8:31	9:36	10:36	11:35	13:30
つぶてヶ浦	8:32	9:37	10:37	11:36	13:31
まるはリゾート前	8:33	9:38	10:38	11:37	13:32
山海	8:34	9:39	10:39	11:38	13:33
カナルパーク サセト	8:35	9:40	10:40	11:39	13:34
大泊	8:36	9:41	10:41	11:40	13:35
桜公園口	8:37	9:42	10:42	11:41	13:36
西中須	8:38	9:43	10:43	11:42	13:37
中須	8:39	9:44	10:44	11:43	13:38
東中須	8:40	9:45	10:45	11:44	13:39
半月	8:41	9:46	10:46	11:45	13:40
豊浜	8:43	9:48	10:48	11:47	13:42
会場(着)	8:44	9:49	10:49	11:48	13:43

① 内海・山海線 (帰り)

バス停	1便	2便	3便	4便	5便
会場(発)	10:00	11:00	12:55	13:53	14:40
豊浜	10:01	11:01	12:56	13:54	14:41
半月	10:03	11:03	12:58	13:56	14:43
東中須	10:04	11:04	12:59	13:57	14:44
中須	10:05	11:05	13:00	13:58	14:45
西中須	10:06	11:06	13:01	13:59	14:46
桜公園口	10:07	11:07	13:02	14:00	14:47
大泊	10:08	11:08	13:03	14:01	14:48
カナルパーク サセト	10:09	11:09	13:04	14:02	14:49
山海	10:10	11:10	13:05	14:03	14:50
まるはリゾート前	10:11	11:11	13:06	14:04	14:51
つぶてヶ浦	10:13	11:13	13:08	14:06	14:53
東浜	10:14	11:14	13:09	14:07	14:54
内田佐七家前	10:15	11:15	13:10	14:08	14:55
大井戸	10:15	11:15	13:10	14:08	14:55
内海海岸	10:17	11:16	13:11	14:09	14:56
西浜田	10:18	11:17	13:12	14:10	14:57
長城	10:19	11:18	13:13	14:11	14:58
内海駅(名鉄)	10:20	11:19	13:14	14:12	14:59

② 師崎・片名・大井・豊丘・豊浜線 (左回り)

バス停	1便	2便	3便
会場(発)	-	-	10:20
豊浜	8:21	9:21	10:21
高浜	8:23	9:23	10:23
新居	8:24	9:24	10:24
荒磯	8:25	9:25	10:25
小佐	8:26	9:26	10:26
花乃丸	8:30	9:30	10:30
美舟前	8:30	9:30	10:30
師崎	8:32	9:32	10:32
師崎東口	8:33	9:33	10:33
新師崎	8:34	9:34	10:34
片名	8:35	9:35	10:35
師崎中学校前	8:37	9:37	10:37
大井	8:40	9:40	10:40
北大井	8:41	9:41	10:41
鷹ヶ崎南	8:42	9:42	10:42
鷹ヶ崎	8:42	9:42	10:42
鷹ヶ崎北	8:43	9:43	10:43
海田川	8:44	9:44	10:44
丸豊工業前	8:45	9:45	10:45
山田(南知多病院前)	8:46	9:46	10:46
ぼんかふえ	8:46	9:46	10:46
蟹川橋	8:47	9:47	10:47
乙方	8:51	9:51	10:51
南知多町役場前	8:54	9:54	10:54
初神口	8:55	9:55	10:55
中村	8:56	9:56	10:56
会場(着)	8:57	9:57	10:57

※師崎西口、師崎港には寄りません。

② 師崎・片名・大井・豊丘・豊浜線 (右回り)

バス停	1便	2便	3便
会場(発)	11:30	13:30	14:40
中村	11:31	13:31	14:41
初神口	11:32	13:32	14:42
南知多町役場前	11:33	13:33	14:43
乙方	11:36	13:36	14:46
蟹川橋	11:40	13:40	14:50
ぼんかふえ	11:41	13:41	14:51
山田(南知多病院前)	11:41	13:41	14:51
丸豊工業前	11:42	13:42	14:52
海田川	11:43	13:43	14:53
鷹ヶ崎北	11:44	13:44	14:54
鷹ヶ崎	11:45	13:45	14:55
鷹ヶ崎南	11:46	13:46	14:56
北大井	11:47	13:47	14:57
大井	11:50	13:50	15:00
師崎中学校前	11:52	13:52	15:02
片名	11:52	13:52	15:02
新師崎	11:53	13:53	15:03
師崎東口	11:54	13:54	15:04
師崎	11:55	13:55	15:05
美舟前	11:57	13:57	15:07
花乃丸	11:57	13:57	15:07
小佐	12:01	14:01	15:11
荒磯	12:02	14:02	15:12
新居	12:03	14:03	15:13
高浜	12:04	14:04	15:14
豊浜	12:06	14:06	15:16
会場(着)	12:07	-	-

※師崎西口、師崎港には寄りません。



※当日は混雑が予想されますので
無料巡回バスをご利用ください。

「南知多町商業協同組合商品券」と「南知多町地域応援クーポン券」は取扱加盟店表示のあるお店にてご利用ください。

※産業まつり会場およびその周辺における無人飛行機(ドローン)等の飛行を禁止します。

※歩きスマホは大変危険です。絶対にやめましょう。

③ 師崎港線 (行き)

バス停	1便	2便	3便	4便	5便
師崎港	8:25	9:25	10:30	11:30	13:30
会場(着)	8:39	9:39	10:44	11:44	13:44

③ 師崎港線 (帰り)

バス停	1便	2便	3便	4便	5便
会場(発)	10:00	11:00	13:00	14:00	14:40
師崎港	10:14	11:14	13:14	14:14	14:54

中学生の部活動を指導してみませんか？

南知多町生涯スポーツ等指導者人材バンクの登録者募集！

問合せ 社会教育課 ☎65-2880

社会教育課では、生涯スポーツ活動などの指導者となっていただける方を募集します。特に中学生の休日部活動の指導者を募集しています。スポーツ活動や文化活動で、自分の技能を子どもたちをはじめ幅広い世代に教えていきたいという熱意のある方、是非ご登録をお願いします。

募集人数 制限なし
募集対象 満18歳以上の方(町外在住の方も歓迎します)、または文化・スポーツ活動を行う団体
募集内容 軟式野球、ソフトボール、サッカー、バスケットボール、バレーボール、卓球、

申込期限 随時募集

登録方法

- ①あいち電子申請・届出システムでお申し込み
 ※右記QRコードからお申し込みください。
- ②社会教育課へ申込書を郵便、メール、FAXでのお申し込み
 ※下記へお送りください。
 〒470-3412 南知多町大字豊浜字須佐ヶ丘5
 FAX: 0569-65-2883
 メール: syakyou@town.minamichita.lg.jp
- ③総合体育館または各地区サービスセンターでのお申し込み
 ※総合体育館または各地区サービスセンター窓口へお持ちください。



その他

※申込書は総合体育館、各地区サービスセンター、町公式ホームページにあります。
 人材バンク登録者には、条件等が合致した活動について、指導者として指導していただきます。
 詳細については、申し込みを頂いた方に別途連絡します。

説明会

10月28日(土)午後2時～ 人材バンク登録者への説明会を開催します。(別途連絡)

HP番号 1004420

スポーツウェルネス吹矢 体験会

問合せ スポーツウェルネス吹矢ウイング美浜支部
 ☎080-9725-1217

腹式呼吸を使った年齢を問わず楽しめるスポーツです。是非一度ご体験ください。

とき・ところ 10月22日(日) 午前10時～
 山海ふれあい会館体育館
 10月29日(日) 午前10時～
 豊丘むくろじ会館体育館

対象・定員 各会場10人

参加費 無料

持ち物 マウスピース代金110円、飲み物、
 上靴

申込方法 以下の問合せ先へ連絡

問合せ なかがわ きよし 中川喜義 ☎080-9725-1217



第6回グラウンド・ゴルフ大会 (ファミリーの部) 参加者募集

問合せ 社会教育課 ☎65-2880

子どもからお年寄りまで無理をすることなく行えるスポーツとして、本町で競技人口を増やしているグラウンド・ゴルフ大会(ファミリーの部)を、下記の日程で開催します。親子やお孫さんと一緒に大会に参加してみませんか。

とき 11月4日(土)
 午前9時から(予備日18日(土))

ところ 町運動公園グラウンド(豊丘)

対象 小学生と保護者のペアまたは小学生と小中高校生のペア

定員 32組64人(申し込み先着順)

参加費 無料

申込期限 10月27日(金)

服装 運動のできる服装

持ち物 タオル等汗を拭く物、飲み物(水分補給)

※道具の貸出も行います。

申込み

電話による申し込み

主催

南知多教育委員会



HP番号 1003017

(第2弾)体幹トレーニング教室参加者募集

問合せ・申込み 社会教育課 ☎65-2880

自分の体重を使った全身トレーニングを行う教室です。体幹を含む全身のバランスを整えて筋力の向上を目指します。

- と き** 11月16日、23日、30日
各木曜日(全3回)
午後7時30分～8時30分
- と ころ** 総合体育館
- 対 象** 高校生以上一般成人
- 定 員** 50人 ※申し込み先着順となります。
- 参 加 費** 無料
- 服 装** 運動のできる服装
- 持 ち 物** バスタオル、汗を拭く物、飲み物(水分補給)
- 申込方法** 電話による申し込み



楽しく踊ろう! 小学生チアダンス教室

問合せ・申込み 社会教育課 ☎65-2880

プロチアリーダーの先生によるチアダンス教室です。初心者の方も基礎から練習を行うことができます。最終日には練習の成果を見せる発表会も行います。

- と き** 11月7日・21日・28日(火)
午後7時～8時
- と ころ** 総合体育館
- 対象・定員** 小学生・15人
- 講 師** MAI先生(プロチアリーダー)
- 参 加 費** 無料
- 申込方法** 電話による申し込み
- 申込期限** 10月31日(火)
- 持 ち 物**
- ・運動のできる服装
 - ・室内シューズ
 - ・飲み物(水分補給)
- ※ポンポンは用意します。



スマートフォン教室

問合せ・申込み 社会教育課 ☎65-2880

「スマートフォンは難しい」「使い方がよくわからない」と感じている皆さんを対象に教室を開催します!写真や動画・QRコードの読み取りなど、日常生活が楽しく便利になる機能や、スマートフォンの操作で聞きたいことがあれば講師の方がやさしく丁寧に教えてくれますよ。

- と き** 11月14日(火) 午前10時～11時
- と ころ** 総合体育館
- 対象・定員** 15人
- 講 師** スマートフォン選任講師
- 参 加 費** 無料
- 申込方法** 電話による申し込み
- 申込期限** 10月31日(火)



HP番号 1004407

食品サンプル作り教室

問合せ・申込み 社会教育課 ☎65-2880

「わ～美味しそう!」思わず本物と間違えてしまうほどの完成度!多数のテレビ番組にも出演されたことのある有名講師が楽しく、分かりやすく教えてくれますよ。

- と き** 11月18日(土) 午前10時～11時30分
- と ころ** 総合体育館
- 対象・定員** 小中学生 20人(先着)
※小学校2年生以下は保護者同伴
- 講 師** 岡 邦夫さん
- 参 加 費** 1,650円(材料代)
- 申込方法** 電話による申し込み
- 申込期限** 10月31日(火)



HP番号 1004406

令和6年南知多町二十歳のつどい

問合せ 社会教育課 ☎65-2880

南知多町内にお住まいの二十歳の方には11月中に案内状をお送りしますので、つどい当日に案内状をご持参ください。なお、本町出身者で、町外にお住まいの方も参加できます。参加を希望される方は、社会教育課(総合体育館内)または各サービスセンターで参加申し込みをしてください。ご家族の方が申し込みをしていただくこともできます。



と き 令和6年1月7日(日)
※成人の日の前日です。

午前10時 開始

ところ 総合体育館

※会場内へのアルコール類の持ち込みは厳禁ですのでご協力ください。
※父兄の方が参加できるスペースを設けますので、ぜひご来場ください。

HP番号 1003755

令和5年度南知多町戦没者 追悼式

問合せ 南知多町社会福祉協議会
(南知多町遺族会事務局) ☎0569-65-2687

開催日時 11月2日(木) 午前10時30分

会場 総合体育館
南知多町大字豊浜字須佐ヶ丘5

対象 戦没者遺族
* 内海山海地区、篠島地区遺族の方が参加を希望される場合は、南知多町社会福祉協議会までお申し込みください。送迎バスはありませんので、各自、会場までお越しください。

内海高校からのお知らせ

第23回 愛知県立内海高等学校同窓会総会

問合せ 愛知県立内海高等学校同窓会事務局
☎0569-62-0139

日時 11月18日(土) 午前10時から
場所 愛知県立内海高等学校体育館

3年に一度の同窓会総会です。主な議題は会計報告、新役員の発表等の予定です。

同会では多くの卒業生の参加者を呼びかけています。また総会後には、在校生の活動状況を見ていただける機会として、和太鼓部および音楽部の演奏発表を予定しています。

広告

登記 測量 相続 会社 農地 債務
設立 転用 整理 など

あなたの街の法律と測量の専門資格者

森 光男 事務所

司法書士 森 光男 事務所 土地家屋調査士 森 公志 事務所 司法書士 森 正行 事務所
行政書士 行政書士

0569-65-1767

まずはお電話ください。南知多町役場西交差点角

認知症高齢者共同生活・通所介護

グループホーム・デイサービス

(株)米澤福祉会 **よつ葉**

家庭的な環境で自由で普通のくらしを

TEL 0569-62-2725

パートさん随時募集中 南知多町内海南側 26

お気軽にご相談下さい。担当 米澤

第41回 南知多町文化展

ご家族お友だちで
楽しい一日をお過ごしください。

と き 10月 21日(土) 午前10時～午後5時
10月 22日(日) 午前10時～午後3時

※海っ子バスで来られる方は
「花ひろば・総合体育館前」で
お降りください。

ところ 総合体育館 **メインアリーナ (入場無料)**

内 容

体験講座 (申し込みは当日会場で受け付けます)

文化展出品者が作り方を教えてくれます。
展示を見るだけでなく、実際に作ってみましょう。

作品展示

- ・会員と一般応募者の作品展
- ・保育所(園)年長児みんなの似顔絵展
- ・小中学校児童生徒作品展
- ・老人福祉施設入所者作品展

呈茶

21日(土)午前10時30分から午後3時
22日(日)午前10時00分から午後2時30分
1席 500円

講 座 名	と き	参 加 費	内 容
陶芸教室	21日(土) 午前10時～午後3時	500円 (材料・焼成代)	作陶、 絵付け
折り紙教室	21日(土) 午前10時～正午	無料	定員20人
薄板アート 教室	22日(日) 午前10時～正午	400円 (材料費)	定員20人

・材料は各教室で準備

チャリティバザー

陶芸品、手芸品 他

問合せ 南知多町文化協会(町公民館内)

☎77-3755 (木、金、土 午前10時～正午 午後1時～3時)

より速く より正確に

第52回南知多町消防団

消防操法大会結果



9月10日(日)、団員の消防技術の向上と士気の高揚を図るため、第52回南知多町消防団消防操法大会が、町総合体育館駐車場で行われました。

本大会は実に4年ぶりの開催となり、大会には6チームが出場。ホースの延長から放水をして火点(標的)を倒すまでの一連の速さと正確さを競い合いました。

<優 勝>

第1分団(内海・山海)



<準優勝>

第2分団2班(豊丘)



山田將晴彫刻展

令和4年 第106回「二科展」文部科学大臣賞受賞記念展

問合せ 社会教育課 ☎65-2880

大井の彫刻家 二科会会員 やまだ まさはる 山田將晴さんの個展です。山田さんが制作された大理石彫刻「地の記憶Ⅲ」は、昨年の「二科展」で最高賞の文部科学大臣賞に選ばれました。

今回の個展では、山田さんの大理石彫刻を中心に、花生など石の作品が展示されます。文化財の家屋とともに芸術の秋を満喫してみませんか？

と き 10月14日(土)~11月19日(日)
 ※期間中の金・土・日曜日、祝日にご覧いただけます。午前9時30分~午後4時
 (入場は午後3時30分まで)

と ころ 尾州廻船内海船船主 内田家(内海字南側39)

※カーナビをお使いの方は住所を直接ご入力ください。

展示作品 「地の記憶Ⅲ」始め約20点。若い頃の作品も展示されます。

入館料 300円(中学生以下無料)

展示案内 期間中の土・日曜日、祝日は山田さんが在廊されます(10月21、22日を除く)。ご希望の方は作品の案内を行います。



※この個展は宝くじの助成金で実施します。

HP番号 1002836

郷土学習講座

(みなみちた観光ボランティアガイド主催)

問合せ 観光ボランティアガイド事務局 ☎62-3100

郷土学習講座に参加してみませんか。

と き 10月10日(火) 午前10時~
と ころ 尾州廻船内海船船主 内田家
 (内海字南側39)

定 員 20人

講 師 日本福祉大学経済学部教授
まがりだ ひろかず 曲田 浩和さん

演 題 「廻船にまつわるあれこれ」

参加費 無料

申込み 観光ボランティアガイド事務局
 ☎62-3100
 社会教育課
 ☎65-2880

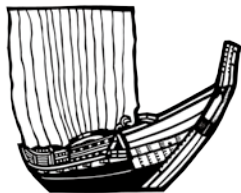

内田家 お楽しみデー

問合せ 南知多観光ボランティアガイド
 (南知多町観光協会内) ☎62-3100

『多肉植物の寄せ植え体験』を始め、楽しいワークショップを多数体験できます。

タニクパーティ、つるかご編み、ソーイング販売、レジンアート販売など。

と き 10月15日(日)
 各種体験：午前9時30分~
 午後2時

館内見学：午後3時00分まで

と ころ 尾州廻船内海船船主 内田家
 (内海字南側39)

入館料 無料
 (各ワークショップは要材料費)

その他

- ・ 来館されたお子様には先着で木製ミニカーをプレゼント
- ・ 雨天の場合も開催



HP番号 1002836

町民会館図書室からのお知らせ

問合せ 社会教育課 ☎65-2880

【新着図書案内】

●大人向け

- ・『ハンチバック』(市川 佐央)
- ・『竈(かまど)稲荷の猫』(佐伯 泰英)
- ・『もっと悪い妻』(桐野 夏生)
- ・『家裁調査官・庵原かのん』(乃南 アサ)
- ・『縁切り上等! 離婚弁護士・松岡紬の事件ファイル』(新川 帆立)
- ・『離れている家族に 冷凍お届けごはん』(上田 淳子)

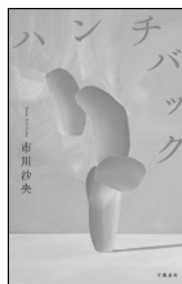

刊行: 文藝春秋



刊行: 新潮社

●こども向け

- ・DVD『くまのがっこう パティシエ・ジャッキーとおひさまのスイーツ』
- ・DVD『トムとジェリー 大嫌いだけど、好き』

その他の新着図書のタイトルは、メール配信でお知らせしています。



新刊一覧は
こちら



メール配信の
登録はこちら

【今月のおはなし会】 ※申込不要・参加無料

と き 10月18日(水) 午前10時~10時30分

定 員 保護者とお子さん 計15人

※町外在住の方もご参加いただけます。

※終了後は会場を開放しますので、お昼までお子さんとゆったりお過ごしいただけます。

HP番号 1002243

梅原邸特別公開

問合せ 社会教育課 ☎65-2880

日本を代表する哲学者・故梅原 猛先生が青少年期を過ごした「梅原邸」(旧梅原半兵衛家)の特別公開を実施します。

この機会に、ぜひお越しください。

■と き

10月21日(土)~11月3日(祝・金)

■と ころ

内海字馬場22・23合併地

※カーナビをご利用の方は住所を直接ご入力ください。

■公開時間

午前9時~午後4時(入館は午後3時30分まで)

■入 館 料

無料

■展示内容

「梅原 猛先生と円空仏」をテーマに、梅原 猛先生の書や、先生が青少年期に使用した用具や愛用品などの資料を展示します。

■そ の 他

- ・10月21日(土)・22日(日) 竹灯籠で家屋内のライトアップ
- ・期間中の土・日曜日、祝日 つぼ焼き芋の振る舞い



梅原邸外観

HP番号 1001401

7/29(土)

師崎地区ふれあいグラウンドゴルフ大会

青少年健全育成の一環として、師崎地区青少年を育てる会主催のふれあいグラウンドゴルフ大会がみさき小学校で開催され、16組32人の幅広い年齢層が参加しました。家族や友人とペアを組み、1つのボールを交互に打ち合いました。ペアで協力してプレーすることでコミュニケーションが生まれ、笑顔があふれる素敵な時間となりました。



7/31(月)~

8/4(金)

夏休み小学生水泳教室開催 泳げるようになったよ!

みさき小学校で夏休み小学生水泳教室が開催されました。この教室には町内の5・6年生の児童30人が参加し、知多水泳指導研究会の皆さんの指導のもと行われました。初めは全く泳げなかった子ども日に日に泳げるようになり、記録が更新されるたびに自信に満ち溢れていました。



8/3(木)~

8/4(金)

下諏訪町へ行ってきました!

姉妹都市交流事業の一環として南知多町の小学校5・6年生が姉妹都市の長野県下諏訪町へ行ってきました。1日目は下諏訪町の小学生の歓迎から始まり、しもすわまちあるき探検で「諏訪大社」「万治の石仏」など下諏訪町の名所を巡りました。夜は山の自然を体験する暗闇体験を行いました。

2日目はカヌー体験、クラフトワークなどいろいろな体験を行い、午後は自分だけのオルゴールを作りました。

参加小学生からは、「下諏訪町の子と仲良くなれて良かった。」「下諏訪町の良いところを知ることができて、南知多町の良いところも伝えられた。」「また、下諏訪町に行きたい。」など、嬉しい感想が聞けました。



ごみ減量化推進計画 家庭系ごみ量8%削減を目指して

南知多町民の一人1日当たりの家庭系ごみの量は、令和2年度は、965gで、県下ワースト2位でした。令和3年度は、可燃ごみ有料化やプラスチック製容器包装の分別など、皆さんにご協力いただいた結果、554gと大幅に減少し、県下54市町村中、38番目となりました。ありがとうございます。

しかし、それでも県民一人1日当たりの家庭系ゴミの量である514gより40gも多い現状です。40gというわずかな量に思えますが、町全体の年間量で考えると、なんと、234tにもなってしまう。

町のごみ減量化計画では、令和9年度のごみ量の目標を今より8%減の510gとしています。目標を達成するため、1gでも減らす取り組みを進めていきます。

ごみ減量は、行政の取り組みだけでなく、町民の皆さんの取り組みがとても大切です。3Rとごみ分別を徹底し、一人一人の小さな努力の積み重ねによりごみの減量を達成していきましょう。

ごみ減量に貢献！ 師崎地区の自主的活動

師崎区では、区駐在員を対象としたごみの分別の勉強会を開いています。また、地区の分別収集日（月2回）に、駐在員が立ち合いを行い、区民への分別指導をしています。

この事例を参考に、各地区でも自主的に適正な分別の推進を進めていきましょう。

活動を通して思うこと

分別収集の立ち合いをしていると、汚れたままのプラスチック製容器、バケツ、紙おむつなど可燃ごみで出さないといけないごみや、ふた付きの缶など、どこに分別するのか迷うものを持って来られる方が多くいます。

師崎区の皆さんは、ごみの分別に対して意識が強いけど、細かいルールを知る機会が少ないため正しい分別ができていない方が多いのではないかと思います。そういった方に指導をしていますと、しっかり聞いていただき、次の分別収集の時には改善されていることが多いので助かっています。

また、新品のような食器や家電類などまだ使えるものをごみに出す人がいます。リユースを積極的に行い、可能な限りごみを出さないという心がけが、ごみ減量においてとても重要なのだと思います。

今後もごみ減量・清潔なまちづくりを目指し、この活動を続けていきます。（談）

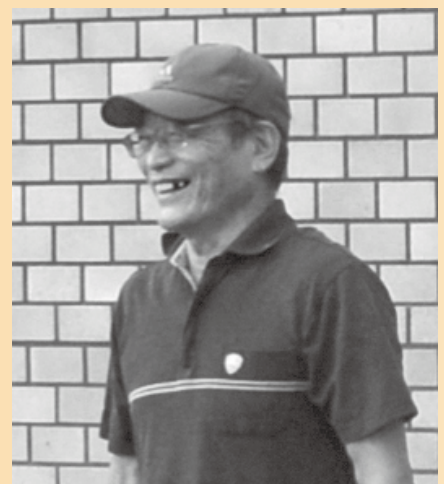

師崎区 駐在員
まんなみ あきお
万浪 昭雄さん

ごみ減量化推進計画



南知多町ごみ減量化計画

令和3年度のごみ処理に係る費用は、家庭系ごみと事業系ごみの合計で約4億1,800万円です。これは、令和3年度の南知多町一般会計決算の歳出総額89億4,297万円のうち、4.7%を占めます。

ごみを適正に処理するためには莫大な費用が必要です。ごみ処理に係る費用は、住民の皆さんの貴重な税金により賄われており、ごみの減量が処理費用の削減につながります。

これまで、町では、「家庭系可燃ごみの有料化」、「ミックスペーパー」・「プラスチック製容器包装」の分別収集など、さまざまな減量化施策に取り組んできましたが、ごみ減量効果を持続させるために、住民の皆さんや事業者が自主的にごみの減量に取り組むことや、町がごみ減量施策を推進していくことが必要です。

このために、「ごみ減量化計画」を策定し、新たに減量化目標と推進施策を定め、各種の施策を展開していきます。

【ごみ減量の目標値】

	令和3年度 (基準)	令和9年度 (目標)	比較
一人1日当たり家庭ごみ量	554グラム	510グラム	8%削減
リサイクル率	28.7%	30.7%	2ポイント増加
ミックスペーパー排出量	146トン	160トン	10%増加
プラスチック製容器包装排出量	108トン	120トン	11%増加

わからないこと教えます！ ごみ分別出前講座

問合せ・申し込み 環境課 (内線 525)

現在、可燃ごみは、武豊にあるごみ処理施設で、半田市、常滑市、武豊町、美浜町、南知多町の5つの市と町から出たごみを燃やしています。その費用は、5つの市と町で分担していますが、ごみが多ければ多いほどその市と町の割り当てが増えてしまいます。

5つの市と町で、昨年住民一人当たりの家庭系ごみの量が一番多いのは……南知多町です。

① 可燃ごみの量を減らすために、分別のわからないこと教えます！ ごみの分別出前講座

令和3年度に実施した調査では、可燃ごみ袋(45ℓ)1袋に平均して5.77%、258.4gのミックスペーパーが混ざっていました。また、プラスチック製容器包装は、12.05%、540g混ざっていました。

家庭から出る可燃ごみの量を減らしてもらうために、ミックスペーパーやプラスチック製容器包装の分別を徹底し、リサイクルに回せるものはきちんと分別して可燃ごみとして出さないことが必要です。

そこで、町ではごみの分け方・減らし方についての出前講座を行っています。

「このごみは、燃えるごみ？ プラ？」、「ごみを減らしたいけど、どうすればいいの？」などのごみ減量・リサイクルに関する疑問に環境課職員がお答えします。

希望される団体がありましたら、役場環境課までご連絡ください。

② 可燃ごみの量を減らすために、生ごみの水切り「もうひとしぼり」!

令和3年度に実施した調査では、可燃ごみ1袋(45ℓ)のうち約50%、2,189gが厨芥類(生ごみ)でした。また、生ごみの約70%が水分でした。

生ごみの水を切ることにより、約10%のごみの減量効果があると言われています。ふだんから、ネットで水切りしている方もたくさんいると思いますが、可燃ごみ袋に入れる前に、もうひとしぼり「ぎゅっ」とお願いします。これだけでもずいぶん違います。



ごみ問題に立ち向かう! あなたのアイデアが町を変える

問合せ 環境課 (内線525)

ごみ減量のために、日ごろ取り組んでいることや工夫していることはありませんか? 「わが家では、こんなことをしている」ということをぜひ教えてください。

いただいたアイデアは、**広報紙や町HP**等で紹介します。

例)

- ・果物の皮、野菜くずは天日干してから可燃ごみに出す。
- ・保冷できるエコバッグを使っている。
- ・小さいごみ袋を使って、ごみを減らす努力をしている。

応募方法

・ホームページから応募

右下の二次元バーコードより入力して応募してください。

・郵送または持参で応募

応募用紙に必要事項を記入して、郵送または持参してください。
(応募用紙は、町公式ホームページからダウンロードまたは環境課および各サービスセンターにあります。)

・電子メールで応募

応募用紙に必要事項を記入して、電子メールに添付して送信してください。なお、電子メールの件名は「ごみ減量アイデア応募」としてください。



応募先

南知多町役場厚生部環境課環境衛生係

〒470-3495 南知多町大字豊浜字貝ヶ坪 18 番地

メールアドレス: kankyo@town.minamichita.lg.jp



応募の締め切り 11月10日(金)

ごみ減量アイデア応募フォーム

知多南部広域環境センター(ゆめくりん)見学に町のマイクロバスを利用できます。

皆さんの家庭から出されたごみがどのように処理されているかご存じですか?

環境課では、町民の皆さんにごみ減量やリサイクルについて知っていただき、取り組んでいただくために知多南部広域環境センター(ゆめくりん)の見学を希望される団体に、町のマイクロバスによる送迎を行います。ぜひ、ご利用ください。

【申込み】 町内の区、まちづくり会、PTA、その他10人以上の団体

【参加人数】 10~27人

【申込み手続き】

マイクロバスの行程と、見学予約希望日を第1から第3希望まで決めていただき、環境課窓口にご直接または電話でお申し込みください。



【注意点】

- ・見学は、90分コースです。土日および祝日は申し込みできません。
- ・マイクロバスまたは施設の状況によりご希望の日程に添えない場合があります。申し込みは、最初の希望日の3週間前までにしてください。
- ・マイクロバスは、団体の集合場所~ゆめくりん~解散場所の間のみです(「まちの駅 味の蔵たけとよ」、「大足エコステーション」の見学・休憩は可) マイクロバスには、町の職員が1人随行いたします。

※個人の方の見学および町のマイクロバスを利用されない団体見学の場合は、知多南部広域環境組合(ゆめくりん)のホームページをご覧ください。 <https://greenpark-chitananbu.co.jp>

正しい分別で処理費用を削減!

問合せ 環境課 (内線525)



ミックスペーパーの中に可燃ごみ



プラスチック製容器包装の中に可燃ごみ(プラ)

違反ごみが多発しています

可燃ごみであるプラスチック製品や生ごみが、プラスチック製容器包装用指定袋(薄緑色)やミックスペーパー用指定袋(白色)に入れられ、ごみ集積所に出されています。

指定袋で指定されているごみ袋以外のごみは絶対に入れないでください。異物が入るとリサイクルできず、せっかく分別したのに全てごみとなる場合があります。その分処理費用が高くなってしまいます。

プラスチック製容器包装用指定袋に入れるもの

ペットボトルのラベル・キャップ、トレイ類、ボトル類や袋類など、商品を入れたり包んでいるプラスチック製の容器や包装物で、その商品を使ったり取り出したあと不要になるものです。

最初に  のマークを確認してください。

マークがあるもの、マークがなくてもプラスチック製の容器や包装物であれば「プラスチック製容器包装」の指定袋へ。

汚れている場合は軽く洗い、汚れが落ちたら「プラスチック製容器包装」の指定袋へ。



注: 汚れが落ちない場合は「可燃ごみ」で出してください。

可燃ごみ用指定袋に入れるプラスチック製品

ハンガー、プランター、バケツ、ボウルやおもちゃなど、プラスチック製容器包装ではないプラスチック製の商品です。その商品を何度も繰り返し使えるものです。

ミックスペーパー用指定袋に入れるもの

はがき、封筒、チラシ類、写真、レシート、紙袋やお菓子の紙箱など、汚れていない紙製品で、雑誌や新聞などの資源分別収集に該当しないものです。

お菓子の紙箱などには  のマークが付いています。目印にして意識してみましょう。



注: 油で汚れた紙容器、使ったティッシュや紙おむつなど、汚れている場合は「可燃ごみ」として出してください。



違反ごみは収集されず、区長さんや役員さんが違反ごみをわざわざ分別し処理してくれています。ひとりひとりがルールを守ればやらなくてよいことです。

誰もが気持ちよく利用するために、しっかりと分別をしましょう。

HP番号 1003278

広告

お家のお困りごと全て承ります 

大工 屋根 水回り 電気 内装

外装 塗装 雨漏 外構 相談



地元で愛され お陰様で創業100年!

株式会社 **大幾組** 0569-73-1603

広告募集中

広報みなみちたに掲載する広告を募集しています。

詳しくは町公式ホームページをご覧ください。

食べられるのに捨てられる「食品ロス」を減らそう

10月は食品ロス削減月間です

問合せ 環境課 (内線525)

食べ残し、売れ残りや期限が近いなど様々な理由で、食べられるのに捨てられてしまう食品「食品ロス」。日本では、年間約523万トンの食品を廃棄しています。大切な食べものを無駄なく食べきり、環境面や家計面にも優しい簡単な工夫をしましょう。

①食品ロスが引き起こす問題

食品ロスを含めた多くのごみを廃棄するため、ごみ処理に多額の費用がかかっています。また、可燃ごみとして燃やすことで、CO₂排出や焼却後の灰の埋め立て等による環境負荷が考えられます。

②食品ロスはどこから発生しているのか

日本の食品ロス量 年間523万トン



日本の食品ロス量年間523万トンのうち、事業系は279万トンで、主に規格外品、返品、売れ残り、食べ残しなど、家庭系からは244万トンで、主に食べ残し、手つかずの食品、皮の剥きすぎなどが発生要因です。

③食品ロスを減らすためにできること

買い物の時には「買すぎない」、料理を作る時には「作りすぎない」、食事の時には「食べきる」。これらの小さな行動でも、一人ひとりが取り組むことで、食品ロスの大きな削減につながります。

【買すぎない】

- ・冷蔵庫や食品庫にある食材を確認する
- ・必要な分だけ買って、食べきる

【作りすぎない】

- ・残っている食材から使う
- ・体調や健康、家族の予定も配慮し、食べきれる量を作る

【食事の時の工夫】

- ・作りすぎて残った料理は、リメイクレシピなどで食べきる

食べ物を作る生産者・製造者への感謝の気持ちや、食べ物を無駄にしないという意識はあっても、行動に移せていない人もいらっしゃるかもしれません。身近なところ、小さな活動から始めてみましょう。

不法投棄は犯罪です

問合せ 環境課 (内線525)

「道路に布団が捨てられている。」「崖に冷蔵庫が捨てられている。」「畑にごみを捨てられた。」「海にごみを捨てている。」といった通報が後を絶ちません。

不法投棄は法律で5年以下の懲役または1,000万円以下の罰金、もしくはその両方が課せられます。不法投棄は絶対にしないでください。

ごみを捨てられた土地所有者の方へ

私有地に不法投棄されたら、土地の所有者が片付けることになります。役場では不法投棄を片付けることはできません。捨てられないように常にきれいにするなど、自分の土地は自分で管理しましょう。

不法投棄を発見したら
警察または環境課
まで通報してください。



HP番号 1001016

10月は「クリーン排水推進月間」 および「浄化槽強調月間」です

問合せ 環境課 (内線524)

身近な生活排水対策と浄化槽の適正な維持管理を行えば、きれいな海や川が守られます。水環境に優しい取り組みを続けていきましょう。

●身近な生活排水対策

- ・食べ残し、飲み残しを減らす
- ・三角コーナーや水切りネットで汚れを取り除く
- ・使用済み油は廃油回収に出す
- ・食器や鍋の目立つ汚れは新聞紙などで拭き取る
- ・洗剤は適量を使う



●浄化槽の適正な管理

浄化槽を管理する方は、法令により法定検査・保守点検・清掃を実施しなければいけません(戸建て住宅の場合、一般にはお住まいの方が「浄化槽の管理者」になります)。

1.法定検査

浄化槽を新しく設置したときは、使用開始後3カ月を経過してから5カ月以内の間に1回、以後、毎年1回、指定検査機関の行う水質に関する検査等を受けることが義務付けられています。

2.保守点検(家庭用は、年3回以上または4回以上)

保守点検では、浄化槽のいろいろな装置の稼働状況を調べ、その調整、修理、汚泥の状況を確認し、消毒剤の補充、清掃時期の判定などを行います。

3.清掃(年1回以上、ただし全ばっ気方式は6カ月に1回以上)

浄化槽に流れ込んだ汚れた水は、沈殿や浮上といった物理的作用と微生物の働きによる生物作用によって浄化され、この過程で必ず汚泥が発生します。この汚泥等を浄化槽から引き抜き、付属機器等を洗浄し、掃除することを清掃といいます。

子どもたちにきれいな海や川を残していきましょう!

HP番号 1001018

明るい選挙啓発ポスター

問合せ 総務課（内線213）

町入選作品を紹介します

明るい選挙啓発の一環として、町内の小中学生の皆さんに選挙に関する啓発ポスターの作品募集をしたところ、47点の力作が寄せられました。町選挙管理委員会で審査の結果、入選作品が決定しましたので紹介します。



南知多中1年 大岩 万愛



豊浜小3年 本多 優一翔



南知多中2年 鈴木 りず



豊浜小4年 山本 さくら



南知多中3年 山本 瑠綺



内海小6年 横田 青佳

停電への対策は？

問合せ 防災危機管理室（内線222）

8月15日、台風第7号の影響により、内海・山海・豊浜地区の一部で大規模かつ長時間に渡る停電が発生しました。

電気は私たちの生活に欠かすことのできないものです。そこで今回は、停電時の対策や情報収集について、中部電力パワーグリッド(株)半田支社の相川^{あいかわ}さんにお話を聞きました。



台風第7号による停電でご迷惑をおかけし、深くお詫び申し上げます。弊社では、日々停電の防止に取り組んでおりますが、自然災害による停電を完全に防ぐことは困難です。また、被害の規模によっては、復旧までに十数時間から数日間を要する場合があります。

そこで、停電によって大きな影響を受けると予想されるお客さまには、以下の手段を講じていただくことをおすすめしています。

●あらかじめ**停電を回避する手段**、あるいは**停電の影響を最小限にする手段**を講じておく。

対策例



非常用バッテリー



非常用発電機



無停電電源装置 (UPS)

を常備する等

●非常時の連絡先**(対応依頼・相談先)**をあらかじめ確認しておく。

また、中部電力パワーグリッドの公式アプリ「停電情報お知らせサービス」では、停電情報をプッシュ通知で迅速にお知らせし、電気に関する相談もチャットで行うことができます。利用料は無料ですので、ぜひご利用ください。



電気に関するお問い合わせ、これからは「スマホ」で。「アプリ」で。すぐに「チャット」で。



App Store からダウンロード

*ご利用可能なiPhoneのバージョンはiOS10以上となります。





Google Play で手に入れよう

*ご利用可能なAndroid™のバージョンはAndroid™ 6.0以上となります。



停電情報 お知らせ サービス

最後になりますが、弊社は変わらぬ使命として、少しでも早く電気をお届けできるよう、停電復旧には全力を尽くして参ります。お客さまに対しましても、以下の項目についてご協力・ご支援をいただきたく、これからも電気事業に対しましてご理解いただきますようお願い申し上げます。

<南知多町の皆さまへのお願い>

- ①感電する恐れがあるため、切れて垂れ下がった電線には触れないでください。
- ②電線に木やアンテナ、ビニールハウス、看板などの飛来物が触れていたり、電柱が傾いているのを見つけたら、中部電力パワーグリッドまでご連絡ください。
- ③避難するときは、安全のため分電盤のブレーカーを切っておきましょう。

中部電力パワーグリッド株式会社
ネットワークコールセンター **0120-985-232**

[受付時間]月曜日～金曜日/9:00～17:00

※土曜日・日曜日・祝日・年末年始はお休みとさせていただきます。
※緊急のご用件は24時間承っております。

停電・災害時の対処法や復旧のしくみなどもホームページで紹介中！



暮らしを守る



知多南部消防組合です

☎64-0119

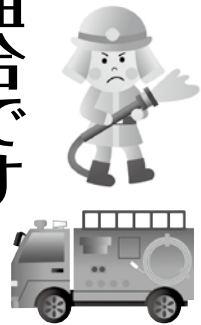

家庭内での事故防止について

入浴事故を

起こさないために

入浴中の死亡事故は、交通事故死亡事故よりも多く発生しています。

特に高齢者や持病がある方は、リスクが高くなるので注意が必要です。

お風呂では、次のことに注意しましょう

- 水分を十分に摂ってから入浴しましょう。
- 家族に声をかけてから入浴しましょう。
- 食事やお酒を飲んだ直後の入浴は避けましょう。
- 熱い風呂や長風呂は避けましょう。
- 深夜や早朝の入浴はできるだけ控えましょう。



もしものときは

- 浴室と脱衣場の温度差を少なくしましょう。
- 湯船から急に立ち上がらないようにしましょう。
- 家族（周囲の人）を呼び、助けを求めろ。
- 溺れないよう身体を支え、湯船のお湯を抜きます。
- 可能であれば、湯船から引き揚げます。
- 反応（意識）がないときは、救急車を呼びます。
- タオルや毛布を掛けて体を温めます。
- 普段通りの呼吸がなければ、心肺蘇生法を行います。

転倒事故を防ぐために

安全であるはずの家庭内での転倒事故が多く発生しています。

特に高齢の方は、転倒リスクが高くなるので注意が必要です。

お風呂、居間、階段など家庭内のどこでも事故は起こります。

事故を起こさないために、次のことに注意しましょう

- 階段の上り下りに注意しましょう。
- 段差をなるべくなくしましょう。
- イスを使った作業は注意しましょう。
- 手すりを取り付けましょう。
- 立ち上がるときは、近くのものにしっかりとつかまりましょう。
- 着替えるときは、無理して片足立ちせずに腰掛けましょう。
- 濡れている場所は滑りやすいので気を付けましょう。



第51回全国消防救助技術大会の結果について

知多南部消防組合の栗澤 亮^{くりさわ りょう}消防士長が7月27日(木)に行われた東海地区指導会のはしご登はんの部で優勝し、8月25日(金)札幌市で開催された第51回全国消防救助技術大会に出場しました。

はしご登はんは、命綱を身体に巻き付け15メートルのはしごを登る競技で、速さだけでなく、安全確実性も審査されます。

本人コメント：今大会では、全国代表受領という大役もありとても緊張しましたが、15秒9というタイムで、減点することなく、安全・確実に競技を終えることができホッとしています。

今後も地域住民の大切な生命・財産を守るため、精進いたします。



秋の全国火災予防運動 11月9日(木)～15日(水)

問合せ 知多南部消防組合消防本部 予防課 ☎64-0121 (直通)

この運動は、火災の発生しやすい時季をむかえるにあたり、国民一人ひとりが防火の意識を高め、火災の発生を防止するため、全国で実施されます。

今年度の全国統一防火標語は「火を消して 不安を消して つなぐ未来」となっています。

住宅火災の発生を防ぎ、火災から命を守るため「住宅防火 いのちを守る10のポイント(4つの習慣・6つの対策)」を心がけましょう。

【4つの習慣】

- 1.寝たばこは絶対にしない、させない。
- 2.ストーブの周りに燃えやすいものを置かない。
- 3.こんろを使うときは火のそばを離れない。
- 4.コンセントはほこりを清掃し、不必要なプラグは抜く。

【6つの対策】

- 1.火災の発生を防ぐために、ストーブやこんろ等は安全装置の付いた機器を使用する。
- 2.火災の早期発見のために、住宅用火災警報器を定期的な点検し、10年を目安に交換する。
- 3.火災の拡大を防ぐために、部屋を整理整頓し、寝具、衣類及びカーテンは、防災品を使用する。
- 4.火災を小さいうちに消すために、消火器等を設置し、使い方を確認しておく。
- 5.お年寄りや身体の不自由な人は、避難経路と避難方法を常に確保し、備えておく。
- 6.防火防災訓練への参加、戸別訪問などにより、地域ぐるみの防火対策を行う。



わたしたちの町から火災をなくしましょう。

家屋の取り壊しまたは未登記家屋の名義変更に関する届け出

問合せ 税務課 (内線 141・142)

次の場合、届け出をしてください。各申請書は役場税務課にあります。

●家屋を取り壊したとき

家屋の一部または全部を取り壊したとき。

※住宅用地の認定を受けている土地にある住宅(家屋)を取り壊した場合、住宅用地の特例がなくなり固定資産税の軽減が受けられないことがあります。

●未登記家屋の名義を変更するとき

- ・土地の所有権移転登記が済み、その土地にある未登記家屋の名義を変更するとき。
- ・未登記家屋の名義人が死亡したとき。
- ・そのほかの理由で未登記家屋の名義を変更するとき。

HP番号 1000834

秋の安全なまちづくり県民運動

問合せ 防災危機管理室 (内線223)

期間:10月11日から20日までの10日間

運動重点

- 特殊詐欺の被害防止
- 侵入盗の防止
- 自動車盗の防止
- 子供と女性の犯罪被害防止
- 暴力追放運動の推進

暑さも和らぎ、エアコンを使わず窓を開けて過ごされる方も多いと思います。外出時には空き巣被害に遭わないように、確実に戸締りをしましょう。

また、車上狙いや部品狙いなど、自動車を狙った盗難が発生しています。警報装置の活用やナンバープレート盗難防止ネジなどで対策をするとともに、車内にカバンなど貴重品を置かないようにしましょう。

犯罪のない安全で住みよい地域社会をつくるには、「自分の身は自分で守る」という気持ちが大切です。

この機会にもう一度、自分の身の回りの防犯について、ご家庭や地域で話し合ってみましょう。

はつらつ教室

12~3月 開催
 参加費 無料
 送迎 あり

第3期参加者募集!

申込み・問合せ 地域包括支援センター ☎64-3265

頭と体を使った運動を行い、ますます「元気はつらつ!」になる教室です!

たくさんの友達ができ、気持ちが明るくなりました!



体を動かすと気持ち良く、生活にハリが出て、よく眠れるようになりました!



ひざや腰の痛みが楽になり、動きやすくなりました!



「ふまねっと」はリズムに合わせながら...



(これまでのはつらつ教室の様子)



楽しく体操しています!

【参加できる方は?】

- ▶ 65歳以上の介護予防サービス・総合事業未利用の方で、「基本チェックリスト(地域包括支援センター職員が面接にて行います)」により対象となった方です。応募者多数の場合は初めての方を優先させていただきます。
- ▶ 元気アップ教室との併用はできません。

【日程や場所は?】

実施会場	実施期間	定員	実施時間	申込締切り日
あい寿の丘 多目的ホール (住所:豊丘字中平井 14番地1)	第1回 12月15日(金)	15人	午後1時 ~ 午後3時	11月10日(金)
	第2回 12月22日(金)			
	第3回 1月5日(金)			
	第4回 1月12日(金)			
	第5回 1月19日(金)			
	第6回 1月26日(金)			
	第7回 2月2日(金)			
	第8回 2月9日(金)			
	第9回 2月16日(金)			
	第10回 3月1日(金)			
	第11回 3月8日(金)			
	第12回 3月22日(金)			

【どんな運動を行うの?】

- ▶ 「すこやかーな百歳体操(筋力トレーニング)」
椅子を使って行う体操です。足腰の筋力やバランス感覚などを高める効果があります。
- ▶ ふまねっと運動(体を動かしながら頭も使う運動)
脳の活性化を促す運動を取り入れることで、認知症の予防に効果があります。

【参加したいけど、会場まで行けない! どうしたらいい?】

- ▶ 移動手段のない方は、送迎します。

新型コロナワクチン接種について

★新型コロナワクチン令和5年秋開始接種を行っています

○接種対象者

初回接種(1・2回目)を完了した生後6カ月以上の方で、前回接種から3カ月以上経過した方
 ※下記の接種は**12歳以上の方**を対象とした接種です。
 生後6カ月～11歳の方で接種を希望する場合は、健康子育て室へお問い合わせください。



○接種券について

送付対象者へは接種券の発送を完了しています。送付対象者等の詳しい情報は、ホームページをご確認ください。

○集団接種

とき	受付時間	ところ	定員(予定)	ワクチン
10月14日(土)	午後1時30分～3時45分	日間賀小学校体育館	300人	ファイザー製(XBB.1)
10月28日(土)	午後1時15分～4時	保健センター	120人	ファイザー製(XBB.1)

※10月28日(土) 保健センターは、定員に達しています。

○個別接種

医療機関名	接種日・受付時間	定員(予定)	ワクチン
知多厚生病院	毎月第2土曜日 午前9時～午後1時	各日 150人	ファイザー製 (XBB.1)
南知多病院	毎週水曜日(祝祭日は除く) 午後2時～2時45分	各日 24人	
大岩医院 (豊浜)	毎週月曜日 (第1月曜日・祝祭日は除く) 午後2時10分～2時30分	各日 18人	
白井医院	毎週月曜日(祝祭日は除く) 午前11時～11時15分 午後2時～2時15分	各日 12人	
上床医院	毎週月曜日(祝祭日は除く) 午後2時30分～3時	各日 12人	

令和5年秋開始接種の予約について

- ① 電話予約
(月・水・金・土 午前9時～午後5時)
町コールセンター：0800-222-5150
- ② Web予約
新型コロナワクチン接種予約サイト
※新たに接種券を送付した方は、パスワードが生年月日にリセットされています。



町新型コロナワクチン
接種予約サイト



※予約状況に応じて、新たな日程の受け付けを開始していきます。
 接種日程等は、変更となる場合があります。
 最新の接種日程等は、町公式ホームページまたはメールサービスにてご確認ください。



新型コロナワクチン
令和5年秋開始接種HP



町メールサービス登録

○町メールサービスのご案内

ワクチン接種の情報については、町メールサービスでも配信しています。この機会にぜひご登録をお願いします。

★問合せ★ ～10月から定休日を設けています～

町コールセンター：0800-222-5150 (月・水・金・土：午前9時～午後5時)

新型コロナワクチン接種日時や予約方法など、聞きたいこと・不安なことなどあればコールセンターをご活用ください。

保健センターだより 10月の予定

※翌月15日までの日程を掲載しています

保健センター ☎65-0711 (内線511~514)



乳幼児健診・歯科健診・相談・交流の際は必ず母子健康手帳をお持ちください



対象者には郵送でお知らせを送ります (個別通知)



このマークは予約制です

	とき	受付時間	ところ	内容	
乳幼児健診	3~4か月児健康診査	10月20日(金)	13:00~	保健センター	問診、身体計測、内科診察などお子さんの成長と一緒に確認していきましょう。
歯科健診	フッ素塗布	10月5日(木)	9:30~	保健センター	幼児歯科健診、ブラッシング指導、フッ素塗布、育児相談など
相談・交流	こどもすくすく相談	10月27日(金)	9:30~10:30	保健センター	育児やこどもの発達・しつけ・栄養などの相談
	すこやかサロン	11月15日(水)	9:30~9:45	豊丘むくろじ会館 2階 (子育て支援センター)	計測、離乳食のお話、ふれあい遊びなど
	パパママセミナー	11月6日(月)	10:00~	豊丘むくろじ会館 2階 (子育て支援センター)	妊娠中の生活・お産・歯の健康・食生活の話など 子育て支援センター「おひさま」の紹介

◎予約制・時間指定で行っています。指定された時間にお越しいただくよう、ご協力をお願いします。

10月の休日急病当番医

- 受付時間 午前9時~正午
- 急病以外の診療、往診はできません
- 都合により変更となる場合があります

月	当番日	医療機関名	診療科目	電話番号
10月	1(日)	大岩医院(内海)	内科	62-0138
	8(日)	知多厚生病院(担当医:榊原医院)	内科・小児科	82-0395
	9(月)	(特医)共生会 みどりの風 南知多病院	内科	65-1111
	15(日)	(医)大岩医院(豊浜)	内科・小児科	65-0184
	22(日)	知多厚生病院(担当医:榊原医院)	内科・小児科	82-0395
	29(日)	(医)浜田整形外科・内科クリニック	整形外科・内科	82-5511
11月	3(金)	知多厚生病院(担当医:前田医院)	内科・小児科	82-0395
	5(日)	(特医)共生会 みどりの風 南知多病院	内科	65-1111
	12(日)	知多厚生病院(担当医:前田医院)	内科・小児科	82-0395

- 時間外に急病でお困りの時は救急医療情報センターへ (☎28-1133)
- 小児救急電話相談 (受付時間: 毎日午後7時~翌午前8時) プッシュホンなら#8000または052-962-9900

高齢者インフルエンザ予防接種のお知らせ

問合せ 健康子育て室（内線511～514）

高齢者を対象にインフルエンザの予防接種を行います。希望される方は下記の期間内に予防接種を受けてください。

インフルエンザの流行は、地域差はありますが12月から3月上旬が中心です。ワクチンが十分な効果を維持する期間は接種後約2週間後から約5カ月とされています。

対象者（南知多町に住所のある方に限ります）

- ①接種日において満65歳以上の方
- ②満60歳以上65歳未満で心臓、腎臓、呼吸器などに1級相当の障がい（日常生活が極度に制限される程度）のある方

接種期間 10月2日(月)～令和6年1月31日(水)

接種回数 期間内に1回

自己負担金 1,300円 ※生活保護費受給者は無料です。

留意事項 予約が必要な場合があります。また、接種できる時期はワクチンの供給状況によりますので、詳しくは実施医療機関にお問い合わせください。

町指定の医療機関で接種希望の場合

実施医療機関

医療機関名	住所	電話番号	医療機関名	住所	電話番号
大岩医院(内海)	内海字亥新田115-1	62-0138	日間賀島診療所	日間賀島字東側123	68-2345
上床医院	豊浜字中村23-1	65-0604	知多厚生病院附属 篠島診療所	篠島字神戸301-1	67-2267
大岩医院(豊浜)	豊浜字上大田面12-1	65-0184	知多厚生病院	美浜町大字河和字西谷81-6	82-0395
みどりの風 南知多病院	豊丘字孫廻間86	65-1111	かつばのお家 クリニック	師崎字神戸浦34	47-7430
白井医院	師崎字向島1	63-0029	渡辺病院	美浜町大字野間字上川田45-2	87-2111
夏目医院	大井字江崎24	63-0335	浜田整形外科・ 内科クリニック	美浜町大字古布字屋敷182-5	82-5511

町指定以外のかかりつけ医などで接種希望の場合

愛知県広域予防接種について
下記の①・②・③のいずれかに
該当する方は、事前申請により、

町指定以外（愛知県内）の接種協力医療機関で接種を受けることができます。

対象者 ①南知多町以外にかかりつけ医がいる方

②南知多町外の病院等で長期に入院治療を要し、町内の医療機関で接種を受けることが困難な方

③高齢者施設等に入所のため、町外の接種を希望する方

医療機関 かかりつけ医または入所中の施設が、広域予防接種事業の協力医療機関に該当することをご確認ください(愛知県医師会の広域予防接種事業のホームページでも確認できます)。

申請方法 接種協力医療機関へ事前に確認し、広域予防接種の了解を得た後、申請手続きにお越しください。

※新型コロナワクチンとの接種間隔に制限はありません。当日は同時接種のみ可能です。

事前申請が必要です。健康子育て室またはサービスセンターまでお越しください。

申請期間 10月2日(月)～令和6年1月31日(水)

中学3年生・高校3年生インフルエンザ 予防接種(任意接種)のお知らせ

問合せ 健康子育て室 (内線511~514)

中学3年生と高校3年生の年齢に相当する方を対象にインフルエンザの予防接種を行います。対象者には個別通知をします。

インフルエンザの予防接種は、接種を受ける法律上の義務はなく、自らの意思で接種を希望する方のみに行うものです。任意接種をご理解いただいたうえで医療機関に申し込んでください。

対象者 (南知多町に住所のある方に限ります)

- ① 中学3年年齢相当者：平成20年4月2日～平成21年4月1日生まれ
- ② 高校3年年齢相当者：平成17年4月2日～平成18年4月1日生まれ

接種期間 10月16日(月)～令和6年1月31日(水)

接種回数 期間内に1回

自己負担金 無料 ※2回目の助成はありません。

留意事項 予約が必要な場合があります。また、接種できる時期はワクチンの供給状況によりますので詳しくは実施医療機関にお問い合わせください。

医療機関名	住所	電話番号
大岩医院 (内海)	内海字亥新田115-1	62-0138
上床医院	豊浜字中村23-1	65-0604
大岩医院 (豊浜)	豊浜字上大田面12-1	65-0184
みどりの風 南知多病院	豊丘字孫廻間86	65-1111
白井医院	師崎字向島1	63-0029
夏目医院	大井字江崎24	63-0335
日間賀島診療所	日間賀島字東側123	68-2345
知多厚生病院附属篠島診療所	篠島字神戸301-1	67-2267
かっぱのお家クリニック	師崎字神戸浦34	47-7430

※注意：愛知県広域予防接種(町外)は利用できません。

※任意接種：予防接種法に基づかない希望者が受ける予防接種(定期接種と救済制度が異なります。)

※新型コロナワクチンとの接種間隔に制限はありません。当日は同時接種のみ可能です。

NPO法人知多地域権利擁護支援センター 親族後見人サポート研修

問合せ 知多地域権利擁護支援センター
☎0562-39-3770

後見業務全般、または家庭裁判所への報告で困っていること、わからないこと、気になること等がある方はぜひご参加ください。

- と き** 11月10日(金)
午後1時30分～午後3時30分
- ところ** 半田市福祉会館 中央公民館内
第1・2会議室(半田市雁宿町1-22-1)
- 内容** 定期報告書の書き方、その他業務全般について
- 対象者** 知多地域4市5町(大府市除く)の親族後見人の方、親族後見人を考えている方
- 定員** 先着20人(参加費無料 要申込み)
- 申込み** 知多地域権利擁護支援センター
- H P** <https://chita-kenri.or.jp/>

令和5年度 第3回 認知症介護家族交流会を開催します

日頃の不安やホッとするエピソード、共有しませんか?

問合せ 地域包括支援センター ☎64-3265

認知症の方がいるご家庭では、家族が介護に時間を割かれてしまうことや、周囲に介護の不安を話しても伝わりにくいことがあります。そこで、家族同士が交流できる「認知症介護家族交流会」を開催します。交流会には、介護や医療の専門職も出席します。お気軽にご参加ください。

【参加できる方】

家族に認知症の方がいる南知多町在住の方

【と き】 第3回: 11月14日(火) 午前10時～正午

【ところ】 総合体育館

【内容】

▶認知症の介護に関する豆知識をお話します。

内容 **介護者のための健康維持法**
～あなた自身も大切に～

▶参加者同士の交流座談会

※介護や医療の専門職も相談もできます。

【定員】 10人程度

【申込み・問合せ】

地域包括支援センターまでお電話ください。質問等もお待ちしております。



【今年度の予定】

以下の日程・豆知識の内容で開催予定です。

第4回 令和6年2月13日(火)

介護体験談 ～先輩の話を聞こう～

※第4回は役場本庁での開催となります。

ご注意ください。

HP番号 1003853

障害者職業訓練生を募集します

問合せ 愛知障害者職業能力開発校
☎0533-93-2102

愛知障害者職業能力開発校では令和6年1月および4月入校の訓練生を10月2日(月)まで募集しています。

- 募集科目** ①ITスキル科、②OAビジネス科、
③CAD設計科、④総合実務科(知的障害者対象)、⑤就業支援科(精神障害者・発達障害者対象)
- 訓練期間** ①～④の科目: 4月入校・1年
⑤の科目: 1月入校・3か月
- 募集期間** 11月16日(木)まで
- 選考方法** 筆記試験および面接試験
- 選考日** 12月8日(金)①、②、③、⑤の科目
12月10日(日)④の科目
- 問合せ** 豊川市一宮町上新切33-14
愛知障害者職業能力開発校
☎0533-93-2102
- 申込み** 半田市宮路町200-4
半田地方合同庁舎 1階
ハローワーク半田 ☎21-0023

神経系難病患者・家族教室

問合せ 愛知県半田保健所 ☎21-3354

パーキンソン病患者がより安心して在宅療養できるよう教室を開催します。

と き 第1回 11月6日(月) 午後2時～4時
第2回 11月20日(月) 午後2時～4時

ところ 愛知県半田保健所
(半田市出口町一丁目45番地4)

講演 第1回「円滑な療養生活のために」、
「今日からできる体操」
第2回「今日からできる体操(復習)」、
参加者同士の交流会

講師 ゆあーず れまんど 近藤将人先生

対象 パーキンソン病の患者・家族

定員 25人

申込み・問合せ

10月18日(水)午前10時から電話で受け付けます。

半田保健所 健康支援課難病担当

☎21-3354(定員になり次第締切)



国民年金
だより

国民年金保険料の免除期間 ・納付猶予期間がある方へ

問合せ 半田年金事務所 ☎21-2375

国民年金保険料の免除(全額免除・一部免除・法定免除)、納付猶予、学生納付特例の承認を受けられた期間がある場合、保険料を全額納めた方と比べ、老齢基礎年金(65歳から受けられる年金)の受け取り額が少なくなります。

将来受け取る老齢基礎年金を増額するために、免除等の期間については、10年以内であれば遡って納めること(追納)ができます。ただし、免除等の承認を受けられた期間の翌年度から起算して3年度目以降に追納する場合は、承認を受けた当時の保険料額に経過期間に応じた加算額が上乘せされますので、**お早目の追納をお勧めします。**

追納は、原則古い期間から納付することとなりますが、次の点にご注意ください。

- ・一部免除を受けた期間は、納付すべき保険料が納付されていなければ追納はできません。
- ・「納付猶予・学生納付特例期間」よりも前に「法定免除・申請免除期間」がある場合は、どちらを優先して納めるか本人が選択できます。

詳しくは、半田年金事務所へお問い合わせください。

◆国民年金の保険料◆

9月分

納期限 **10月31日(火)**

口座振替をご利用の方へ

指定された金融機関の口座から引き落としいたしますので、預金残高の確認をお願いします。

学校給食調理員を募集します

問合せ 学校給食センター ☎65-1294

採用予定日および採用予定人員

令和6年4月1日 1人

受験資格

高等学校以上を卒業し、昭和49年4月2日以降に生まれた方

申込書類

- ・試験申込書(HPでダウンロード可能です。窓口でもお渡します)
- ・卒業証明書

受付期間

令和5年10月31日(火)まで
(土日祝を除く、午前8時30分~午後5時15分)

試験日時

令和5年11月上旬で町が指定する日時

試験内容

面接・適性検査

試験場

南知多町学校給食センター

勤務場所

南知多町学校給食センター

給与

166,000円(給与制度の改正等により、変更することがあります)
上記以外に諸手当を支給

- 所定の申込書に必要な書類を添えて、郵送または本人が窓口を持参してください。
- ※詳しくは、町公式ホームページをご確認ください。

会計年度任用職員募集

問合せ 産業振興課 (内線252・253)

職種

事務員

仕事内容

農政事務

募集人員

1人

勤務場所

南知多町役場

雇用期間

11月1日~令和6年3月31日
(更新の可能性あり)

応募条件

社会保険および雇用保険に加入

勤務時間

午前9時~午後5時
週5日勤務(土日祝除く)

時間給

1,036円
※通勤手当は通勤距離により支給

試験内容

面接(日程は後日連絡)

申込方法

- ・期間 10月16日(月)までに、採用申込書を産業振興課へお持ちください。
- 申込書は産業振興課窓口および町公式ホームページに掲載しています。



セントレア 日帰りヒコーキ無料体験 ～ふらっと空へ、旅に出よう～

☎ 知多半島5市5町日帰りヒコーキ体験事務局 ☎052-973-0171 Mail : higaerihiko-ki@jimukyoku.jp

飛行機は、実は出張や旅行の際に、車や電車に乗る感覚で普段使いできる乗り物です。陸上交通ではなかなか日帰りができない遠くの街やリゾートへ、東京への日帰り旅行と同程度の交通費で行くことができ、非日常を感じてリフレッシュすることができます。

セントレアが近くにある知多半島ならではの、新しい旅の形「日帰りヒコーキ」で、新しい時間の使い方を楽しんでいただけるよう知多半島5市5町、愛知県、中部国際空港株式会社、知多地域経済会議で構成する中部国際空港を核とした知多地域振興協議会では「日帰りヒコーキ」を無料で体験できるイベントを開催します。



- と き** 11月1日(水)～11月30日(木) (平日のみ)のうち希望日を選択
- 内 容** 上記期間内に日帰りでセントレア発着便を利用して日帰りヒコーキを体験
- 行き先** 札幌、沖縄、福岡、鹿児島、仙台の中から選択
- 定 員** 8名(1グループ最大4人×2グループ)申込多数の場合は抽選
- 参加費** 往復航空券代は無料。往復航空券以外は自己負担となります。
- 申込み** 10月12日(木)午後11時までに掲載の2次元コード「セントレア公式LINE」を読み込み、お申し込みください。お友達登録 → キーワードで「日帰り」を入力後、申込条件や応募方法などの詳細情報がございます。



チケットを使って海っ子バスに無料で乗ろう！ 海っ子バス町民感謝デー

☎ 成長戦略室 ☎ 333・336

海っ子バスが10月1日から新たに生まれ変わったことを記念して、「海っ子バス町民感謝デー」を実施します。例年、1日限定で行っていた感謝デーを、今年は3連休の3日間に拡大して実施します。ぜひ、この機会に生まれ変わった海っ子バスをご利用ください！

チケットは9月号広報と一緒に全戸配布しています。追加で必要な方は役場成長戦略室または各サービスセンターで配布します。

【実施期間】

10月7日(土)～9日(月・祝)

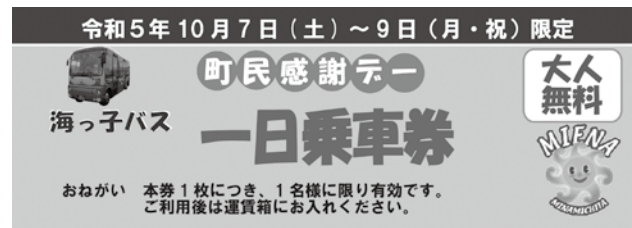

町公式ホームページ
海っ子バス特設ページ

募金ありがとうございました

☎ 住民福祉課 ☎ 115～117

**ウクライナ
人道危機救援金
(7月受付分)**

募金箱
2,000円

救援金は令和6年3月31日まで受け付けていますので、引き続きご協力をお願いします。

**令和5年5月能登
地方地震災害義援金
(7月受付分)**

募金箱
1,145円

義援金は9月29日まで受け付けていますので、引き続きご協力をお願いします。

**令和5年台風第2号
等大雨災害義援金
(7月受付分)**

募金箱
10円

義援金は9月30日で受け付けを終了しました。

**令和5年7月7日から
の大雨災害義援金
(7月受付分)**

募金箱
10円

義援金は令和6年3月29日まで受け付けていますので、引き続きご協力をお願いします。

受け付けした救援金・義援金は、日本赤十字社愛知県支部に送金しました。

救援金は、国際赤十字を通じて、周辺国における赤十字事業の実施に使われます。

義援金は、被災地県に設置される災害義援金配分委員会を通じて被災者へ配分されます。



**成年後見制度の
巡回相談**
 無料 予約制

住民福祉課 (内線1155117)

認知症や知的障がい、精神障がいのため判断能力が十分でない方のために、主に法律面で支援する制度があります。制度利用の仕方・申立の手続き、制度自体を知りたい方は事前にお申し込みのうえ、お気軽にご利用ください。

とき 10月26日(木)
 午後1時30分～4時30分

ところ 役場相談室(1階)
 申込み・問合せ 知多地域権利擁護支援センター
 ☎0562393770
 (平日午前9時～午後5時)

**障がいのある方や
ご家族の巡回相談**

予約制 無料
 住民福祉課 (内線1155117)

障がいの種別や問題の大きさに関わりなく、ご相談ください。

相談は無料で、秘密は必ず守ります。前日までの完全予約制となりますので、事前にお申し込みをお願いします。

とき 10月10日(火)
 午後1時30分～4時

ところ 役場相談室(1階)
 ※相談日にご都合のつかない方は、個別の相談も可能です。

申込み・問合せ 知多南部基幹相談支援センター
 ゆめじろう ☎7216464
 メール: soudan@dune.ocn.ne.jp
 わっばる ☎7313201
 メール: soudan-co@wappano-kai.jp
 (平日午前9時～午後5時)

案内

障がいの者の方にバス・船の運賃とタクシー料金の助成をします

住民福祉課 (内線1155117)

町では、重度の障がい者(児)の方の経済的負担を軽減するため、バス・船の運賃半額)とタクシー料金(基本料金)の助成を行っています。

手帳をお持ちのうえ、住民福祉課または各サービスセンターで手続きをしてください。

バス・船の運賃助成

- 対象者
- ・身体障害者手帳1・2級の方
 - ・療育手帳A判定の方
 - ・精神障害者手帳1・2級の方
 - ・介護者(身体1種の方及び療育A判定の方のみ)

利用できる交通機関

- ・海っ子バス・知多バス
- ・名鉄海上観光船
- ・篠島・日間賀島・師崎・河和

タクシー料金の助成

- 対象者
- ・身体障害者手帳1・2級の方
 - ・療育手帳A判定の方
 - ・精神障害者手帳1・2級の方

助成券発行枚数 1人24枚
 町に登録されているタクシー会社のみ利用可能

利用方法
 障がいの者の方が、必ず手帳を提示の上、助成券を各交通機関にお渡しください。

第62回青少年によい本をすすめる県民運動10月1日～31日「育てよう 豊かな心 読書から」
 読書の秋です。町民会館図書室と公民館など下記の施設では児童書をはじめ、いろいろな種類の本を取りそろえています。

図書は一人10冊、15日間まで無料で借りることができます。皆さん、気軽にご利用ください。
 利用時間は施設によって異なります。

施設名	利用できる曜日・時間	連絡先
町民会館図書室(内海)	火～日曜日 8:30～17:00	☎62-2218
町公民館内海分館	月～金曜日 9:00～16:00	☎62-0400
町公民館(豊浜)	火・木・土曜日 8:30～15:30	☎65-2474
師崎公民館 児童図書分館	火～金曜日 14:00～17:30 土・日・祝・夏・冬・春休み 9:00～17:30	☎63-2820
篠島開発総合センター	月～金曜日 9:00～16:00	☎67-2001
日間賀島公民館	月～金曜日 9:00～16:00	☎68-2001

児童手当・特例給付

定期支払日 **10月10日(火)**

通帳記帳等で振込を確認してください。

問合せ
健康子育て室 (内線541)

私立高等学校等 授業料補助

学校教育課 (内線554)

町では、町内にお住まいの私立高校生の保護者などの負担を少しでも軽くするため、授業料の補助を行っています。 ※通信制の高校や一部の専修学校も対象となります。

対象 私立高等学校等に在籍(10月1日現在)し、授業料負担者が町内にお住まいの方
※所得制限はありません。

補助金額 生徒一人につき年1万円以内

申込み 10月31日(火)までに申請書を学校教育課へ提出してください。

※申請書は学校教育課にあります。また町ホームページからもダウンロードできます。

福祉医療費受給者の皆さんへ

保険年金室 (内線121・122)

- ・子ども医療
 - ・母子家庭等医療
 - ・障害者医療
 - ・精神障害者医療
 - ・後期高齢者福祉医療
- いずれかの受給者証の交付

を受けている方で、次の場合には必ず届け出が必要で、受給者証をお持ちのうえ、保険年金室または各サービスセンターへお越しください。

- ・住所が変わったとき
- ・氏名が変わったとき
- ・加入する健康保険が変わったとき(新しい保険証もお待ちください)
- ・受給者証を汚損したとき
- ・交通事故など他人の行為(第三者行為)によるケガで受給者証を使うとき

ひとり親家庭で児童扶養手当などを受給していない方へ

健康子育て室(内線541)
保険年金室 (内線121)

18歳到達年度内の児童を養育しているひとり親家庭の方は、手当や医療助成を受給できる制度があります。受給するには、所得制限などの要件があり、11月が所得確認の切り替え時期です(11月から令和4年分の所得により判定します)。
本人や同居の家族の所得が前年より下がったことにより、今まで受給できなかった方も

受給できる場合があります。右記へご確認・ご相談ください。

※要件を満たしていても、申請がないと受給できません。



わーくりに知多新規会員募集

(財)知多地区勤労者福祉サービスセンター「わーくりに知多」
☎0120-0291-5509

中小企業に働く皆様に充実した福利厚生をお届けします。

入会できる方

中小企業に働く勤労者、事業主の方。個人事業主、パート従業員も加入できます。

入会金と会費

入会金 1人1,000円
(全額事業主負担)

会費 1人月額1,000円
(事業主負担は600円以上)

パート従業員補助あり)

サービス内容

- ① 共済給付事業
- ② 生活習慣病予防検診受診助成
- ③ 宿泊補助や夏季保養施設あり

④ テーマパークなど提携施設の割引利用

⑤ スポーツ観戦、コンサートなど各種チケットの割引あり

⑥ ホテルランチ利用助成券あり

⑦ バスツアーなど催し物の開催

新規会員募集キャンペーン実施中

10月1日(日)～12月15日(金)期間中に新規加入された事業所(2人以上の加入)に、会員1人につき1,000円のクオカードを進呈します。さらに、5人以上入会の事業所には5人ごとに足踏み式デイスペンサーなど健康関連グッズ(約2万円相当)を1台進呈します。(1事業所3台まで)

なお、ご紹介いただいた方にもクオカードを進呈します。

協力店も募集中

わーくりに知多の会員証でお得に利用できる協力店も募集しています。

寄贈



ありがとうございました

●すいせんひろばへ

南知多親善チャリティーグループ大会

チャリティー金15万円
南知多ライオンズクラブ

広報掲載記事に係るお詫びと訂正

防災危機管理室 (内線222)

広報みなみちた9月号、5ページに掲載しました【地区防災訓練の日程】につきまして内容に誤りがございました。深くお詫びするとともに、訂正いたします。

内海・山海	(正)とき	11月26日(日)8:05～	ところ	内海・山海地区全域
	(誤)とき	11月26日(日)正午～16:30	ところ	南知多中学校
日間賀島	(正)ところ	日間賀小学校		
	(誤)ところ	日間賀島小学校		

10月行事カレンダー

1 日		
2 月		
3 火		
4 水		
5 木	心配ごと相談 師崎公民館	14:00~16:00
6 金		
7 土	海っ子バス町民感謝デー (～10/9)	
8 日		
9 月	スポーツの日	
10 火	障がい者巡回相談 役場	13:30~16:00
11 水		
12 木		
13 金		
14 土	山田将晴彫刻展 (～11/19※期間中の金・土・日曜日、祝日)	
15 日	内田家お楽しみデー	
16 月		
17 火		
18 水		
19 木		
20 金		
21 土	梅原邸特別公開 (～11/3) 町文化展 総合体育館	10:00~17:00
22 日	町文化展 総合体育館	10:00~15:00
23 月		
24 火	日間賀島地区防災訓練 心配ごと相談 南知多JA会館	8:30~ 14:00~16:00
25 水	成年後見巡回相談 役場	13:30~16:30
26 木		
27 金		
28 土	町長対話室 役場	9:00~10:00
29 日		
30 月		
31 火		

相談 働きたい若者をサポートします

若者就職相談 定員2組 各50分間(先着順 予約優先・無料)

働きたいけど「自信がない」、「不安だ」などの悩みに対して、キャリアコンサルタントがニーズに合わせ支援を行います。

●とき 11月1日(水) ①午後2時～ ②午後3時～

●ところ 南知多町役場 第2会議室

●対象 15歳～39歳の就業も通学もしていない若者やそのご家族

問 ちた地域若者サポートステーション ☎89-7947

HP番号 1001477

10 2023 No.1057

広報みなみちた

人口と世帯数 (住民基本台帳)

区分	男(人)	女(人)	計(人)	世帯数
内海	2,219	2,321	4,540	2,001
豊浜	2,061	2,322	4,383	2,021
師崎	1,962	1,942	3,904	1,802
篠島	762	736	1,498	598
日間賀島	826	878	1,704	601
計	7,830 (-13)	8,199 (-23)	16,029 (-36)	7,023 (-7)
うち外国人	240	278	518	445

()内は前月比 令和5年8月末現在

8月中の異動

出生 3人	死亡 15人	転入 75人	転出 100人
その他増減			1人

町内の火災・救急・交通事故 8月

火災と救急

火災	0件(3件)
救急	147件(797件)

交通事故

件数	3件(15件)
死者	0人(0人)
重軽傷者	3人(18人)

()内は令和5年1月からの累計
 交通死亡事故ゼロ1223日継続中! 令和5年8月末現在

消防団員募集中! 詳しくは防災危機管理室まで。

10月の納税

◆町県民税……………3期分

◆国民健康保険税……………4期分

※納期限……………10月31日(火)

口座振替をご利用の方は、残高の確認をお願いします。

心配ごと相談 先着4人

問 町社会福祉協議会 ☎65-2687

内 とき 11月10日(金) 午後2時～4時

海 ところ 町公民館内海分館

相 談 員 人権擁護委員・行政相談委員・弁護士

と き 11月28日(火) 午後2時～4時

師 ところ 師崎公民館

崎 相 談 員 人権擁護委員・行政相談委員・弁護士

相 談 時 間 1人30分まで

人権や行政に関する相談もできます。

※相談日の前日までに予約をしてください。



かわい こうき
河合 洸希ちゃん (内海) R4.7.7生
 ひろあき まみ
 お父さん 浩明さん・お母さん 真実さん

はじめまして!
満1歳
 で〜す。

お子さんの写真を 大募集中!!

町公式ホームページまたは、メール・郵送からお申し込みいただけます。

メール:soumu@town.minamichita.lg.jp

メールタイトルに「満一歳 掲載希望」、メール本文にお子さんのお名前、ふりがな、生年月日、お父さんのお名前、ふりがな、お母さんのお名前、ふりがな、ご住所を記載してください。

郵送:〒470-3495

(住所不要)

南知多町役場 総務課



新築・リフォームのベストパートナー

お見積り
無料

chitaRhome
(有) 知多リホーム

住まいのお困りごと何でもご相談ください。

☎23-0678 半田市星崎町2-207-2



地域の皆様と、ともに

一般廃棄物・産業廃棄物収集運搬業

浄化槽・維持管理・粗大ゴミ・遺品整理・空き家整理



有限会社 大井毎日

南知多町大字大井字南側43番地の2

TEL.0569-63-0851 社員・パート募集中

浄化槽

合併処理
浄化槽

保守点検・清掃・維持管理・修繕工事

有限会社 ニワ水質

南知多町大字大井字南側7 TEL.0569-63-1961
 美浜町大字河和字北屋敷32-3 TEL.0569-82-6280

広告募集中

広報みなみちたに掲載する広告を
募集しています。

詳しくは町公式ホームページをご覧ください。

広報みなみちた [毎月1日発行]

●発行/南知多町役場 [南知多町大字豊浜字貝ヶ坪18/TEL65-0711/FAX65-0694] ●編集/総務部総務課

広報みなみちたは再生紙を使用しています。