



報 廣 報

みなみちた

内海船の繁栄を今に 内田佐七家公開

11月23日～26日、尾州廻船内海船の廻船主「内田佐七家」(内海)が修復され、開館記念特別公開が行われました。来館者はボランティアガイドの説明を受けるなど歴史遺産建造物に見入っていました。

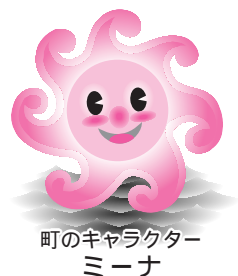

CONTENTS

南知多町長選挙および南知多町議会議員補欠選挙
空港直行シャトルバス事業の終了のお知らせ
不法投棄はしない・させない・見逃さない

2
3
10

平成18年
735

12/15

南知多町長選挙および 南知多町議会議員補欠選挙

わが町の明日を拓く
この一票

投票日 12月24日(日)

投票時間 午前7時～午後8時

(ただし、篠島・日間賀島地区は
午後7時まで)



平成19年1月22日任期満了による南知多町長選挙が12月24日(日)に行われ、同時に現在欠員のある町議会議員の補欠選挙も行われます。
みなさんの意見を町政に反映させる大切な機会です。尊厳一票を無駄にすることなく投票しましょう。

立候補の届出日

12月19日(火)
午前8時30分～午後5時

投票のできる人

投票日現在で満20歳以上の人(昭和61年12月25日以前に生まれた人)で、平成18年9月18日以前に住民登録がされており、引き続き投票日まで南知多町に在住している人です。(選挙人名簿に登録されている人)

開票は当日に行います

開票は、12月24日午後9時15分から役場大会議室で行います。
なお、開票の状況については、CATVなどでお知らせする予定です。

期日前投票

《期日前投票の手続きは簡単です》

投票日に仕事のある人や、レジャーや買物など、私用で投票区内にいない人は期日前投票ができます。(投票所入場券が届いたときは、入場券をこ持参ください。入場券を忘れた等持参されない人は、身分を証明できる書類を提示していただきます。)

《期日前投票の日時・場所》

- (1)期間 12月20日(水)～12月23日(土)
- (2)場所・時間

地区	期日前投票の場所・時間
内海	役場本庁(豊浜)第二会議室 午前8時30分～午後8時
豊浜	
師崎	
篠島	篠島サービスセンター 午前9時～午後4時
日間賀島	日間賀島サービスセンター 午前9時～午後4時

選挙についての問い合わせ
町選挙管理委員会事務局
(役場 総務課内)
☎65 0711

空港直行シャトルバス事業の終了のお知らせ

平成19年1月3日(水) 運行終了

7月7日から運行してきました空港直行シャトルバスは、平成19年1月3日(水)をもちまして運行を終了いたしますので、お間違えのないようお願いいたします。

シャトルバスご利用方法

予約方法 (シャトルバスは完全予約制です)
利用日の前日までに、予約者の氏名、携帯電話番号(ない場合は自宅の電話番号) 利用日、乗車場所、乗車人員を申し込みください。
予約専用電話番号 090-9175-6097
受付時間 午前9時~午後5時(平日のみ)
運行に関する問い合わせ
役場商工観光課(内線272)



- ・毎日2便運行(時刻表は下図のとおり)
- ・定員になり次第予約は、終了させていただきます。(定員24名)
- ・当日、予約状況によりバスに空席があれば、予約なしで乗車できます。
- ・交通渋滞等により、ダイヤが遅れる場合がありますので、ご理解ください。

中部国際空港直行シャトルバス 運行表
運行期間 平成18年7月7日~平成19年1月3日

中部国際空港行き				
停留所名	師崎港	豊浜港魚ひろば	内海駅	中部国際空港
第1便	9:30	9:40	10:00	10:35
第2便	14:00	14:10	14:30	15:05

師崎港行き				
停留所名	中部国際空港	内海駅	豊浜港魚ひろば	師崎港
第1便	10:55	11:30	11:50	12:00
第2便	15:20	15:55	16:15	16:25

交通渋滞等により、ダイヤが遅れる場合がありますのでご理解ください

バス乗り場

町内.....内海駅・豊浜魚ひろば・師崎港
中部国際空港...アクセスプラザ1階空港バス乗り場

愛知県知事選挙

投票日

2月4日(日)

投票時間

午前7時~午後8時
(ただし、篠島・日間賀島地区)
は午後7時まで

投票日に都合の悪い方は期日前投票制度をご利用ください。

期日前投票のできる期間

1月19日(金)~2月3日(土)

詳しくは町選挙管理委員会(役場総務課)へお問い合わせください。

選挙~GO!GO!

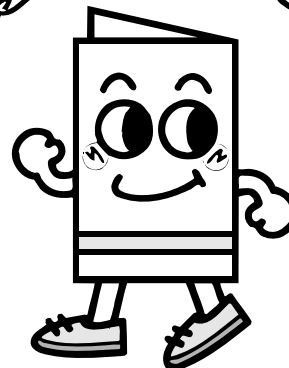

イッピョウくん

省エネしましょう！

～冬の省エネ～

暖房は、室温20℃を目安に温度調節をしましょう。
暖房機器は、不必要なつけっぱなしをしないようにしましょう。

～見直してみましょ～

冷蔵庫は壁から適切な間隔をあけて設置しましょう。
電気、ガス、石油機器などを買う時は、省エネルギータイプのもを選びましょう。
部屋の照明を購入するときは、省エネ型の電球型蛍光灯を使用するようにしましょう。



～こまめに省エネしましょう～

冷蔵庫の庫内は季節にあわせて温度調整を行い、ものを詰め込み過ぎないように整理整頓しましょう。
電気ポットなどの電気製品を長時間使わない時には、コンセントからプラグを抜くようにしましょう。
煮物などの下ごしらえは電子レンジを活用しましょう。
テレビをつけっぱなしにしたまま、他の用事をしないようにしましょう。
シャワーはお湯を流しっぱなしにしないようにしましょう。
お風呂は、間隔をおかずに入るようにして、追い焚きをしないようにしましょう。
車の運転の際には、経済速度を心がけ、急発進、急加速をしないようにしましょう。
外出時は、できるだけ車に乗らず、電車・バスなど公共交通機関を利用するようにしましょう。
タイヤの空気圧は適正に保つように心がけましょう。
アイドリングはできる限りしないようにしましょう。

『愛知県の産業別最低賃金改正のお知らせ』

～12月16日から改正されます～

愛知県内の特定の産業に適用される産業別最低賃金のうち、染色整理業を除く7つの産業別最低賃金が、12月16日から改正となります。

今回の改正により、既に10月1日に改正されている「愛知県最低賃金」と併せ、愛知県の最低賃金（時間額）は、右のとおりとなります。

詳しくは、愛知労働局労働基準部賃金課（☎052-972-0257）、愛知労働局ホームページ（<http://www.aichi-rodo.go.jp/>）、または、半田労働基準監督署（☎21-1030）にお尋ねください。

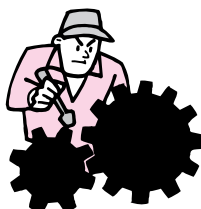

最低賃金名	最低賃金額 (時間額)	引上額	発効日
(地域最低賃金)			
愛知県最低賃金	694円	6円	18年10月1日
産業別最低賃金			
愛知県染色整理業最低賃金	722円	0円	16年12月16日
愛知県製鉄業、製鋼・製鋼圧延業、鋼材製造業最低賃金	819円	6円	18年12月16日
愛知県一般機械器具製造業最低賃金	805円	5円	
愛知県電気機械器具、情報通信機械器具、電子部品・デバイス製造業最低賃金	768円	5円	
愛知県輸送用機械器具製造業最低賃金	812円	5円	
愛知県計量器・測定器・分析機器・試験機、光学機械器具・レンズ、時計・同部分品製造業最低賃金	759円	4円	
愛知県各種商品小売業最低賃金	757円	4円	
愛知県自動車（新車）、自動車部分品・附属品小売業最低賃金	792円	5円	

ねえみんな、この金額に目を留めて

(平成18年度最低賃金周知・広報キャッチフレーズ)

税務課からのお知らせ

償却資産の申告は

平成19年1月31日(水)までに

償却資産の申告書を提出していただく時期になりました。期日に遅れないよう早めの申告にご協力をお願いします。申告が必要な方、平成19年1月1日現在、事業用の償却資産をもっている方
提出期限 1月31日(水)
提出先 税務課またはサービスセンター
問い合わせ 申告書の書き方や不明な点がありましたら税務課までご連絡ください。
償却資産とは：
土地および家屋以外の事業の用に供することができる資産

給与支払報告書は

平成19年1月31日(水)までに

平成18年中に給料・賃金および賞与などの給与等を支払った場合には、支払者は、金額の多少にかかわらず「給与支払報告書」を作成し、1月31日までに平成19年1月1日現在の住所の市区町村に提出することになっていきます。
また、「給与支払報告書」と同時に複写作成される「給与所得の源泉徴収票(本人交付用)」は、すべての受給者にお渡しください。
給与支払報告書の住所・氏名(フリガナ)・生年月日は、正確に記入してください。

税務課 (内線142)

(機械・器具・備品など)で、その償却額が法人税法または所得税法の所得の計算上損金または必要経費に算入されるもの(これに類する資産で法人税または所得税を課されない者が所有するものを含む)をいいます。ただし、自動車税や軽自動車税が課税されている自動車や軽自動車などは二重課税になりますので、償却資産からは除かれ、固定資産税は課税されません。

税務課 (内線145)

愛知県立高等技術専門校の 平成19年度短期課程4月生を募集します

1 募集科目

- 名古屋高等技術専門校
☎052 917 6711
- 金属加工科、機械エンジニア科、OAビジネス科、印刷デザイン科、住環境エクステリア科、介護ビジネス科、マザーズビジネス科
- 岡崎高等技術専門校
☎0564 51 0775
- 造園施工科、造園管理科、OAビジネス科(A)
- 一宮高等技術専門校
☎0586 51 1251
- 機械加工科(B)、OAビジネス科(A)、電気機器科(A)、総合造園科
- 窯業高等技術専門校
☎0561 21 6666
- 陶磁器製造科、陶磁器製造デザイン科
- 高浜高等技術専門校
☎0566 53 0031
- 住宅インテリア科、住宅エクステリア科、ホーム設備ライン科、電気工事科(B)
- 東三河高等技術専門校
☎0533 93 2018
- 金属加工科、住宅デザイン科、木材芸科、造園科

2 募集期間

平成19年1月9日(火)～2月16日(金) (B)は1月9日(火)～1月31日(水)

3 選考日

平成19年3月2日(金) (A)は3月8日(木)、(B)は2月7日(水)

4 応募資格

職業を転換しようとする方などで、中学校を卒業した方(平成19年3月卒業見込みの方を含む)またはそれと同等以上の学力のある方。

5 選考方法

入校を希望する高等技術専門校で、面接および筆記試験(一部の科目のみ)を実施

6 入校日

平成19年4月11日(水)

7 申し込み

入校願書を、入校を希望する高等技術専門校へ直接、または居住地を管轄する公共職業安定所を経由して提出してください。

8 受験料、入校料および授業料

無料

9 問い合わせ

詳細については各高等技術専門校へお問い合わせください。

商工観光課 (内線273)

子どもの安全・安心 地域の力で子どもを守ろう！

全国各地で子どもをねらった犯罪が多発し、子どもの安全確保が大きな社会問題となっています。

本町では対策の一環として、平成18年度から学校支援ボランティア制度を始め、多くの方に登録いただき（156人登録 12/1現在）、その中の付き添い支援ボランティアの方が下校時の児童の安全を図っています。



ボランティアの方と下校する児童（豊浜小）

12月1日、豊浜小学校のボランティアの方にお話をうかがいました。

Qボランティアの付き添い支援を始めたいきっかけは？

「子どもの連れ去り事件などがあり、子どもの安全のために地域に協力しようと思った」

「協力しようと思った」など

Q活動してみたいかがですか？

「楽しく子どもと会話しながらやっている」

「普段でも子どもがあいさつをしてくれるようになった」

「歩いて運動になる」など

ボランティアのみなさんは

「子どもは宝、地域全体で守らなくてはならない」と力強く話されていました。

豊浜小学校の日比校長先生は

「ボランティアさんのおかげで子どもの安全が図れている。またボランティアの方と会話するなど子どもにいい影響が出ている」と話されていました。

スクールガードリーダーの丹羽仙市さんは「今のところ危険はないが、横断歩道の横断で、車が止まってくれない、反対側の車にも十分注意してほしい」

と話していました。



豊浜小学校では15名のボランティアの方を中心に、低学年だけの下校時に、子どもの安全のために活動しています。

学校支援ボランティアに関する問い合わせは町教育委員会学校教育課（内線322）へ。



火の用心

年末夜警を
実施します

消防団では、年の瀬の安全を守るため、年末夜警を行います。空気が乾き、寒さのため暖房器具を使うこの頃、火災が発生しやすくなっています。火の取り扱いには十分注意しましょう。

消さないで

あなたの心の
注意の火



総務課（内線215）

尾州廻船内海船廻船主 内田佐七家開館

歴史遺産建造物の尾州廻船内海船の廻船主「内田佐七家」(内海)が修復され、11月22日に開館記念式典が行われました。

式典は同家の中庭で行われ、関係者70名が出席。町長が「町の文化遺産としてこれからも守っていききたい」とあいさつ。また屋敷を寄贈した内田吉泰さん(名古屋市：写真上)が「素晴らしい形に修復していただいた。地元のまちづくり、観光、文化で活用していただければ」と話していました。

式典後、内田佐七家についての特別講演会が邸内の座敷で行われました。

11月23～26日には、特別公開(表紙)が行われ、県内外より1200人以上の見学者が訪れました。

内田佐七家公開

日時 毎月第3日曜日 午前10時～午後3時
料金 無料

公開および公開日以外の見学については下記へお問い合わせください。

社会教育課(町総合体育館内) ☎65-2880
みなみちた観光ボランティアガイド ☎62-3100



同時開催された千石船の模型を展示した「弁才船(千石船)展」(町郷土資料館)



財布のひもをゆるめて

- 第21回産業まつり -

11月19日、豊浜半月埋立地で第21回産業まつりが行われ、あいにくの天気でしたが、買い物客など多くの人で賑わいました。

来場者は、売り手と値段交渉しながら新鮮な魚や農産物を買ったり、うどんや無料配布のぜんざいなどをおいしそうに食べたりしていました。また友好町の八百津せんべい焼き体験や下諏訪町のリンゴ無料配布には多くの行列ができていました。最後の餅まきでは、雨にもかかわらず多くの人に参加していました。



豊浜小プラスバンドによるオープニング

ボランティアによる



投稿コーナー

ギャラリー

みなみちた

イラストや

写真を

お寄せください!

あて先 〒470 3495
(住所不要)

南知多町役場企画情報課
「ギャラリーみなみちた」係



きたがわ りゅうせい
北川 竜盛くん (日間賀島)

平成17年9月9日生まれ
(お父さん 壽一さん・お母さん 礼子さん)

はじめまして!

満一歳

です。



健康で思いやりのある子に
なっほほしいです”

もりした あいと
森下 亜依人くん (師崎)

平成17年10月7日生まれ
(お父さん 永一さん・お母さん いづみさん)



いつも笑顔で
優しい子でいてネ!!”

ひさだ ねね
久田 子寧ちゃん (日間賀島)

平成17年9月4日生まれ
(お父さん 久哉さん・お母さん 晴香さん)

趣味の文芸



大井つる草俳句会

秋晴や橘寺の絵天井

小林美智子

葛の花登りつくして宙に揺れ

鈴木 白梅

留守の間に置かれてありし根深苗

澤田たか子

秋の水散らして水車そば粉挽く

澤山てる子

一望の休耕田の蒲枯るゝ

磯部あきよ

綿の実のはじけ岬の空青く

澤田さち子

菊日和目を病む姉に歩を合せ

石黒とみ枝

資源ごみ・不燃ごみの分別収集のお知らせ (1月)

決められた時間に各地区指定の分別収集会場(リサイクルステーション)へお出してください。

実施地区	分別収集日	収集時間
内豊海浜地区	1月4日(木) 1月16日(火)	午前7時～ 午前8時
山海丘大井名師地区	1月4日(木) 1月18日(木)	
篠島地区	1月5日(金) 1月16日(火)	午前7時30分～ 午前8時15分
日間賀島地区	1月10日(水) 1月24日(水)	午前8時～ 午前9時

ふとん等の粗大ごみは、収集しませんので、絶対出さないでください。

問い合わせ 福祉環境課(内線125)

半田保健所美浜支所健康相談(1月)

精神保健福祉相談(予約制)

1月11日(木)・25日(木) 午後1時～3時

ひきこもり相談窓口を25日(木)に開催しております。

栄養相談(予約制)

1月16日(火) 午前9時30分～11時

歯科相談(予約制)

1月16日(火) 午前9時30分～11時

エイズ・C型肝炎検査

1月16日(火) 午前10時～11時

時間は、受付時間です。

詳しくは半田保健所美浜支所まで

☎ 82 - 0078



家庭粗大ごみ収集

家庭粗大ごみ収集を、次のとおり実施します

日時 1月26日(金) 午前7時～11時
収集場所 豊浜(町総合体育館駐車場南角)

収集場所位置図

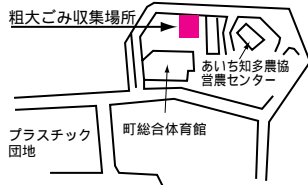

収集できるもの

燃える粗大ごみ

サイズ 幅150cm 長さ180cm以下のもの

木製家具類(たんす・机・いす等)

たたみ・ふとん・座布団

樹木・木材(太さ15cm 長さ150cm以下のもの)

戸等

燃えない粗大ごみ

サイズ たて180cm よこ140cm 厚み100cm以下のもの

スチール製品

家電製品(大型製品およびテレビ・冷蔵庫・冷凍庫・洗濯機・エアコン・パソコンを除く)

自転車等

収集できない(出してはいけない)もの

商売等事業活動により発生したもの(事業系ごみ)

テレビ・冷蔵庫・冷凍庫・洗濯機・エアコン・パソコン

農業関連機器(脱穀機等)・漁業関連機器・自動車関連機器

バッテリー・タイヤ・バイク・消火器

分別収集で回収するもの(びん・カン・陶磁器類・衣類・なべ等)

家の改修・改築・取り壊しによる木材・かわら・壁土等

日時 1月9日(火) 午前7時～8時15分
収集場所 篠島(サービスセンター前)

収集場所位置図

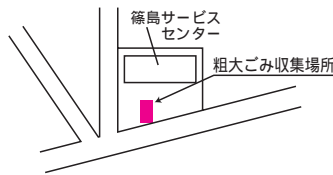

日時 1月12日(金) 午前8時～9時
収集場所 日間賀島(サービスセンター横西側空地)

収集場所位置図

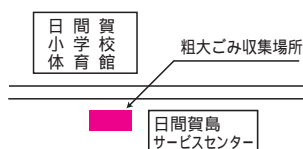

家庭粗大ごみを早急に処理したい場合は

知多南部クリーンセンター(☎62-0402)に電話のうえ、直接搬入してください。家庭粗大ごみは、無料です。

ルールは必ず守ってください

- 決められた収集時間に出してください(前日からの排出は、絶対やめてください)
- 決められた場所に出してください。(可燃ごみ集積所には、絶対出さないでください)
- 家庭用以外(事業系)のごみは、絶対出さないでください。(事業者のごみは、直接、知多南部クリーンセンターへ搬入してください)
- 不法投棄は犯罪です。むやみにごみを捨てる行為は、法律により罰せられることがあります。絶対しないでください。

B C G 接種

対象者

平成18年9月生まれの子
平成18年8月生まれの未実施者

日程

月 日	時 間	場 所
1月17日(水)	午後1時30分～1時50分	保健センター

B C G 接種は、生後6か月に達するまでに済ませるようにしましょう。(生後6か月を過ぎると公費による接種はできませんのでご了承ください。)

乳幼児の健康診査(1月)

日程

健 診	対 象	月日・受付時間
3か月児健康診査	平成18年9月生まれ	1月12日(金) 午後1時～1時30分
1歳6か月児健康診査	平成17年7月生まれ	1月26日(金) 午後1時～1時30分
3歳児健康診査	平成16年1月生まれ	1月16日(火) 午後1時～1時30分

場所はいずれも保健センターです。
3か月児健康診査において、離乳食
についてのお話もあります。

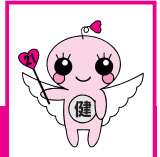

このまちで 夢と元気と生きがいづくり「けんこう南知多プラン」推進中

不法投棄はしない・させない・見逃さない

毎年、年末年始にかけて増加するごみの不法投棄。ごみの不法投棄は地域の景観を損なうばかりか、環境破壊にもつながる重大な犯罪行為です。不法投棄を未然に防ぐため、福祉環境課ではパトロールを実施していますが、一部の心無い人のために道路など街のいたるところに、ごみを不法投棄されているのが現状です。人目につきにくいから、既にごみが捨てられているから、クリーンセンターに搬入するのが面倒だから、少しのポイ捨てならかまわないなどは、ごみの不法投棄を行う理由にはなりません。

表1 南知多町内における不法投棄個数調べ
(平成18年4月～11月)

テレビ	洗濯機	パソコン	バッテリー
14	4	4	9
エアコン	廃タイヤ	冷蔵庫	消火器
4	51	7	2
冷凍庫	その他家電等		
1	7		



問い合わせ 福祉環境課(内線126)

土地所有者の方へのお願い

不法投棄は、管理の行き届いていない場所や人目につきにくい場所に多く発生する傾向にあります。土地の所有者の方は、被害の増加する年末年始にかけ、所有地に不法投棄されないよう、より一層の管理をお願いいたします。

ごみの不法投棄防止対策について

- ・定期的に自己所有地の見回りをする。
- ・こまめに清掃(草刈)をする。
- ・防護柵などを設置し、車の出入を容易にさせない。
- ・不法投棄看板を設置する。(不法投棄防止看板を必要とされる方は、役場福祉環境課まで相談してください。)

不法投棄をみかけたら通報を

ごみの不法投棄を撲滅するには、不法投棄を「しない」「させない」「見逃さない」意識が重要となります。不法投棄をみかけたら、半田警察署または役場福祉環境課に通報してください。通報する場合には下記のことにご注意してください。

- ・必ず通報者の住所・氏名・電話番号をお知らせください。
- (通報者の情報を他人に漏らすことは絶対にありません。通報された情報について、再度確認すること等で必要となりますので、必ずお知らせください。)
- ・不法投棄の発生あるいは発見した日時、場所、投棄されたものの種類、その量
- ・投棄者の情報、車種・色・ナンバーなど詳細についてお知らせください。

家庭や事業所から排出されるごみは決められたルールに従って処理し、不法投棄のないきれいなまちづくりにご協力ください。

麻しん・風しん混合予防接種

対象者

平成17年11月・12月生まれの子
2歳未満の未実施者
平成12年4月2日～平成13年4月1日生まれの未実施者(2期)

日程

月 日	時 間	場 所
1月18日(木)	午後1時30分～2時	保健センター

対象のお子さんで次に該当する場合には、事前に保健センターへお問い合わせください。

- ・「麻しん」または「風しん」にかかったお子さん。
- ・「麻しん」または「風しん」のいずれかの予防接種をまだ受けていないお子さん。

百日せき・ジフテリア・破傷風混合予防接種

対象者

1期初回 平成18年4月～平成18年6月生まれの子
1期追加 1期初回終了後おおむね1年を経過した子
7歳半未満の未実施者

日程

月 日	時 間	場 所
1月10日(水)	午後1時30分～2時	保健センター
1月19日(金)	午後1時30分～2時	保健センター

インフルエンザ予防接種のお知らせ

高齢者を対象にインフルエンザの予防接種を公費負担(一部自己負担)で行っています。

ただし、接種を受けられるのは義務ではなく希望される方のみです。

対象者(南知多町に住所のある方に限ります)

接種日において満65歳以上の方
満60歳以上65歳未満の方で心臓、じん臓、呼吸器等に障害のある方(詳しくは実施医療機関または保健センターまでお問い合わせください)

実施期間

11月1日(水)～12月25日(月)

接種回数

期間内に1回

自己負担金

1,000円 生活保護費受給者は無料です。

申し込み

予約が必要ですので右記医療機関にお問い合わせください。

実施医療機関

医療機関名	住 所	電話番号
岩田医院	内海字中之郷4	62-0143
水野医院	内海字北向93-2	62-0233
大岩医院(内海)	内海字亥新田115-1	62-0138
上床医院	豊浜字中村23-1	65-0604
大岩医院(豊浜)	豊浜字上大田面12-1	65-0184
南知多病院	豊丘字孫廻間86	65-1111
白井医院	師崎字向島1	63-0029
夏目医院	大井字江崎24	63-0335
日間賀島診療所	日間賀島字東側123	68-2345
知多厚生病院 附属篠島診療所	篠島字神戸301-1	67-2267
知多厚生病院	美浜町大字河和字西谷 81-6	82-0395

12月・1月の 休日急病当番医

受付時間 午前9時～正午

急病以外の診療、往診はできません。

都合により変更になる場合があります。

当番日	当番医	診療科目	電話番号
12月17日(日)	(医)上床医院(豊浜)	内科・小児科	65-0604
23日(土)	(医)浜田整形外科・内科クリニック(古布)	整形外科・内科	82-5511
24日(日)	(医)大岩医院(豊浜)	内科・小児科	65-0184
31日(日)	榊原医院(布土)	内科・小児科	82-0205
1月1日(月)	岩田医院(内海)	内科・小児科	62-0143
2日(火)	新美医院(布土)	内科・眼科	82-0223
3日(水)	(医)浜田整形外科・内科クリニック(古布)	整形外科・内科	82-5511
7日(日)	白井医院(師崎)	内科	63-0029
8日(月)	(医)共生会 南知多病院(豊丘)	内科	65-1111
14日(日)	(医)浜田整形外科・内科クリニック(古布)	整形外科・内科	82-5511
21日(日)	大岩医院(内海)	内科・外科	62-0138
28日(日)	(医)顯心会 辻医院(河和)	内科・小児科	82-0106

お知らせコーナー

町政に関するご意見お問い合わせは役場へ
☎ 65 0711 (代表)
FAX 65 0694
メール minamichita@town.minamichita.lg.jp

困りごと相談

(師崎・内海)

町社会福祉協議会 ☎65 2687

師崎

日時 1月11日(木)午後2時～

4時

会場 師崎公民館

相談員 民生委員・行政相談委員・弁護士

内海

日時 1月23日(火)午後2時～

4時

会場 町公民館内海分館

相談員 人権擁護委員・行政相談委員・弁護士

弁護士との相談を希望される方は、事前に予約してください。(先着4名まで)

農業委員会委員選挙人名簿への

登録申請書を受け付けます

農業水産課 (内線253)

前号でもお知らせしましたが、農業委員会委員選挙人名簿の登録申請書を受け付けています。申請書は、10アール(約一反)

以上の農地を所有している世帯へ郵送しますので、なるべくお早めに提出をお願いします。また、選挙資格のある人で申請書が郵送されなかった人は、お手数ですが、町農業委員会事務局までご連絡ください。

選挙資格

町内在住の満20歳以上の人(昭和62年4月1日以前に生まれた人)で、次のいずれかの要件を満たす人

(1)10アール以上の農地について耕作の業務を営む人

(2)(1)の人の同居の親族またはその配偶者で耕作従事日数が年間おおむね60日以上の人

(3)10アール以上の農地について耕作の業務を営む農業生産法人の組合員、社員または株主

で耕作従事日数が年間おおむね60日以上の人

提出期限 平成19年1月10日(水)

提出および問い合わせ

町農業委員会事務局(役場農業水産課内)

あわせて農家基本台帳の補正作業も行つ予定ですので、同封する台帳の記載内容につきまして修正等にご協力ください。

入札参加資格審査申請の追加受付を行います

検査財政課 (内線221)

平成19年度に、南知多町が発注する工事(設計・監理・調査および測量を含む)並びに物件の買入れ、その他の契約に係る入札に参加される方の資格審査申請書を、次のとおり受付します。

受付期間 2月1日(木)～2月7日(水)

(閉庁日を除く)

午前9時～午後4時

受付場所 役場2階検査財政課

提出方法 内容説明のできる方の持参

提出書類 入札参加資格審査申請書 1部

(1)様式 工事・測量など…県様式

物件など…町指定様式

(2)A4判縦のファイルとし

(色指定)工事 桃色、測量

など 黄色、物件など 水色

有効期間 入札参加資格決定の日から平成20年3月31日まで

申請用紙

工事・測量などの県様式・物件などの町指定様式は、町ホームページよりダウンロードできます。なお、物件などの町指定様式は、検査財政課で配布もしています。

「町障害福祉計画」について意見(パブリックコメント)を募集します

福祉環境課 (内線121)

町では、障害者自立支援法に基づき、障害福祉計画を作成しています。より多くの町民の方からご意見をいただき、計画に反映させていきたいと考えておりますので郵送、FAX、電子メールなどにより皆様からの意見を募集します。なお、メールによる意見はインターネットにより南知多町のホームページからもメールが可能です。

募集期間 12月15日(金)～12月26日(火)

皆様からのご意見は、内容を精査検討の上、計画策定に反映

させていただきますと考えております。お問い合わせ 福祉環境係

国保ニユース

国保人間ドックの申込みを受け付けています

住民課 (内線116)

国民健康保険の加入者を対象に人間ドックを実施しています。現在受付中ですので希望の方は平成19年2月28日までに住民課国保医療係まで申し込んでください。(電話による申込みも可)なお、詳しい内容は町広報9月15日号をお読みください。

お問い合わせ 住民課国保医療係

犬猫の引取業務等の休止のお知らせ

福祉環境課 (内線126)

愛知県動物保護管理センターでは、施設等の定期点検整備のため次の期間、引取りと苦情処理業務を休止します。

日時 12月26日(火)～1月3日(水)

問い合わせ 愛知県動物保護管理センター 多支所 ☎21 5567

寄 贈

ありがとうございます

町内各小中学校へ
 ・図書カード(11万4千500円分)

豊浜えびせんべい組合
 南知多町社会福祉協議会へ
 ・10万8千200円
 豊浜商会(産業まつりチャリティバザー売上金)
 (敬称略)

スポーツ大会結果

社会教育課 ☎65 2880

第68回全知多少年柔道大会
 (11/12・半田市青山記念武道館)

小学生1年男子の部(43名)
 準優勝 杉本 彰太(師崎小)
 小学生4年男子の部(98名)
 準優勝 石黒 祐也(大井小)
 小学生6年男子の部(81名)
 優勝 大岩 郁弥(豊浜小)

第2回すいせんひろば

秋まつりのお礼

すいせんひろば ☎65 1925

10月8日(日)に開催しました

第2回すいせんひろば秋まつりに、ご来場いただきお礼申し上げます。またリサイクル品を提供していただいた皆様やポスターを掲示させていただいた皆様のご協力に深く感謝いたします。今後とも、すいせんひろばの諸事業に対し、ご理解とご協力を重ねてお願い申し上げます。社会福祉法人南知多すいせん福祉会すいせんひろば

「二ト問題と支援を考える市民講座」開催

商工観光課 (内線273)

二トに関する理解・知識・見識を深めるための講座を開催します。

日時 平成19年2月6日(火)
 午後1時~4時

場所 半田市福祉文化会館(雁宿ホール)

対象 ニート支援に関心のある方

講師 特定非営利活動法人ICDS理事長 深谷潤一氏

受講料 無料

定員 50名

締め切り 平成19年1月31日(水)
 申し込み・問い合わせ
 電話・FAX・メールでお申し込みください。

半田市役所商工観光課

☎21 3111
 FAX25 3255
 E-mail: shoukou@city.handa.jp

国が費用負担する石綿の特別健康診断の実施の期間延長について

商工観光課 (内線273)

広報11月1日号18ページでお知らせした「国が費用負担する石綿の特別健康診断の実施」について、受付期間11月1日~17日を12月28日(木)まで延長します。

詳しくは広報11月1日号18ページをご覧ください。

問い合わせ・申請場所
 (社)半田市医師会健康管理センター
 ☎27 7881

石綿健康被害による特別遺族給付金および石綿による疾病の労災補償の請求についてお知らせ

商工観光課 (内線273)

特別遺族給付金の請求は石綿救済法施行日(平成18年3月27日)から3年を経過したとき(平成21年3月27日以降)はすることができません。また、年金として支給される特別遺族給付金は、請求した日の属する月の翌月分から支給開始となります。

ます。
 特別遺族給付金の支給対象となる遺族は

石綿救済法の施行日の前日の5年前の日までに死亡した労働者の遺族に限られます。平成13年3月27日以降に死亡した労働者の遺族は労災保険法に規定する遺族補償給付の対象となります。

労災保険法による給付金の対象となる方は

石綿による疾病(中皮腫、肺がん等)に罹患し、現在療養中の労働者の方は、労災保険法に基づく療養補償給付・休業補償給付の支給対象となります。

こんなときは・・・
 石綿はく露の原因が業務によるものか、業務以外の原因によるものか明らかでない場合には、労災保険給付の請求と救済給付の申請を同時に行うことも可能です。

各種制度のお問い合わせ
 特別遺族給付金や労災保険制度の問い合わせ

愛知労働局労災補償課 ☎052 972 0261 または半田労働基準監督署 ☎21 1030

労災保険給付の対象とならない方の救済給付の問い合わせ
 独立行政法人環境再生保全機構 ☎0120 389 931

愛犬の狂犬病予防注射はお済みですか?

福祉環境課 (内線126)

フリーピンで犬にかまれ、京都の男性36年ぶりに国内で狂犬病を発症

厚生労働省は11月16日、京都市の60歳代の男性がフリーピンで犬にかまれ、国内で狂犬病を発症したと発表しました。国内で狂犬病が発生したのは1954年が最後で、国外で感染して発病が確認されたのは36年ぶり。狂犬病は発病後の有効な治療法はないとされ、死亡率はほぼ100%で、世界で毎年3~5万人の尊い命が奪われています。このため狂犬病は、人と動物が共通感染する病気の中でも最も恐ろしい病気と言われています。狂犬病の予防は、万一の発生に備え、飼い犬に必ず年1回ワクチンの予防接種を受けさせること、一生に1回の飼い犬の登録をすることが重要です。国際交流が盛んな時代、日本でも狂犬病の蔓延の危険性が無くなった訳ではありません。愛犬が狂犬病を発症してしまった場合、一番に被害者となるのは犬の飼い主または大切な家族です。年1回の予防注射と犬の登録は愛犬家の務めとお考えください。

お知らせします

年末年始の業務日程

	12 月						1 月					
	29(火)	27(水)	28(木)	29(金)	30(土)	31(日)	1(月)	2(火)	3(水)	4(木)	5(金)	6(土)
役 場 サービスセンター				← 休 み → 出生届、婚姻届、死亡届などの戸籍の届け出、 火葬の利用手続きは、受付を行います。 (サービスセンター除く)								休み
町総合体育館・運動公園 町民会館・各公民館 師崎公民館児童図書分館				← 休 み → 篠島開発総合センターについては休館日が 異なりますので、施設へお問い合わせください。								
ごみ処理業務	ごみ集積所						← 休 み → この期間はごみを収集しませんので、 集積所にはごみを出さないでください。					
	クリーンセンター					午後3時まで 受付	← 休 み →					
し尿汲み取り	知多環境保全センター ☎62-1121	電話受付は29日の午前中まで		午前中まで業務	← 休 み →							
	大井 毎日 ☎63-0851	電話受付は29日中			← 休 み →							
	篠島地区 ☎67-2755	電話受付は25日中			午前中まで業務	← 休 み →						
	日間賀島地区 ☎68-2857	電話受付は25日中			午前中まで業務	← 休 み →						
火葬業務				休み			休み			休み		

□ は平常業務を行います。

知多南部クリーンセンター直接搬入について

持ち込み時間

平日 午前 8 時 45 分 ~ 11 時 45 分
午後 1 時 ~ 4 時 15 分

土曜日 午前 8 時 45 分 ~ 正午

問い合わせ 知多南部クリーンセンター
☎ 62 - 0402

工業統計調査のお願い

工業統計調査は、製造業を営む事業所を対象として、その活動実体を明らかにすることを目的とした調査です。(調査日12月31日現在)
対象になる事業所へは知事から任命された調査員がお伺いしますので、ご協力をお願いします。
問い合わせ 企画情報課(内線332)