広報 みなみちた

戸締り用心、火の用心

10月25日、かるも保育所園児が防火パレードを行い、防火を呼びかけ、防火宣言では「火遊びをしません」と大きな声で宣言していました。

町のキャラクター
ミーナ

CONTENTS

●知多南部衛生組合の人事行政の運営等の状況を公表します‥4〜9
●平成18年度南知多町少年の主張大会 ‥‥‥‥‥‥12・13
●尾州廻船内海船内田佐七家修復記念特別公開 ‥‥‥‥18

平成18年
№733
11/15

町民あいさつ運動 特選作品を紹介します

社会教育課

うるおいのある家庭・地域・町づくりを目指す「町民あいさつ運動」の作品募集には、町内の小中学校から684点の力作が寄せられました。

審査の結果、習字部門で豊浜小学校5年の森　文美さん始め5名が、図画部門で内海小学校2年の板倉　蕗さん始め5名が特選となりましたので紹介します。

習字部門　特選5名

豊丘小４年　山本恭平（やまもときょうへい）

師崎小４年　奥村亮太（おくむらりょうた）

豊浜小５年　森　文美（もり　あやみ）

師崎小５年　桂木茜音（かつらぎあかね）

日間賀中１年　宮地杏奈（みやじあんな）

図画部門　特選5名

内海小２年　板倉　蕗（いたくら　ふき）

山海小３年　山本千愛（やまもとちあき）

豊浜小６年　山本夏未（やまもとなつみ）

師崎中２年　山本悟史（やまもとさとし）

師崎中３年　瀬井優真（さらいゆま）

年末の交通安全運動

12月1日(金)～10日(日)

重点

●飲酒運転を撲滅しよう

●高齢者を交通事故から守ろう
～ライド＆ライト運動の推進～

年末は、忘年会シーズンであることから、例年、飲酒が原因となる事故が多発する傾向にあります。また、年の瀬の訪れとともに、人や車の動きがあわただしくなる中で、交通量の増加に加え、日没時間も早くなり、特に、高齢者の歩行中や自転車乗車中の交通事故が心配されます。

半田警察署管内では、10月末現在8件の交通死亡事故が発生し、9名（うち4名は高齢者）が犠牲になっています。

◎飲酒運転四(し)ない運動

運転者は
・運転するなら酒を飲まない
・酒を飲んだら運転しない

家庭・地域では
・運転する人に酒をすすめない
・酒を飲んだ人に運転させない

◎ライド＆ライト運動
日没のおおむね30分前には、前照灯を点灯しましょう。
11・12月の点灯目安時間は午後4時です。

◎お年寄りの交通死亡事故が多発しています！
・夜間外出時には必ず反射材をつける
・夜間、自転車に乗るときは必ずライトをつけ、反射材もあわせて活用する
・無理な横断や斜め横断はぜったいしない

総務課（内線215）

南知多町長選挙および南知多町議会議員補欠選挙

投票日　12月24日(日)

投票時間　午前7時～午後8時
（ただし、篠島・日間賀島地区は午後7時まで）

立候補の届出日　12月19日(火)

立候補予定者説明会
日時　11月21日（火）
午前10時より（町長選挙）
午後2時より（町議会議員補欠選挙）
場所　役場大会議室
※　説明資料は、立候補予定者1名につき5部とさせていただきます。

問い合わせ　役場総務課（内線212）

平成17年度

知多南部衛生組合の人事行政の運営等の状況を公表します

知多南部衛生組合人事行政の運営等の状況の公表に関する条例第５条の規定に基づき平成17年度における知多南部衛生組合の人事行政の運営等の状況について公表します。

平成18年11月15日　　知多南部衛生組合管理者　齋 藤 宏 一

1　職員の任免および職員数に関する状況

（1）平成17年度における職員の任免（採用、退職）の状況

区　分	採　用	退　職					
		定年退職	勧奨退職	自己都合退職	死亡退職	その他	合　計
一般行政職	０人	０人	０人	０人	０人	０人	０人
技能労務職	０人	０人	０人	０人	０人	０人	０人
合　計	０人	０人	０人	０人	０人	０人	０人

（2）職員数（平成17年４月１日現在）

区　分	職　員　数
一般行政職	１０人
技能労務職	１９人
合　計	２９人

（注）職員数は、派遣職員１名を除く常勤職員数です。

2　職員の給与の状況

（1）人件費の状況（平成17年度普通会計決算）

住民基本台帳人口（平成18年３月31日現在）		歳出額Ａ	実質収支	人件費Ｂ	人件費率（Ｂ／Ａ）
南知多町	22,089人	1,554,311千円	8,111千円	214,114千円	13.8％
美浜町	24,543人				
計	46,632人				

（注）人件費には、特別職・議員・委員の報酬308千円が含まれます。

（2）職員給与費の状況（平成18年度普通会計予算）

職員数　Ａ	給　与　費				一人当たり給与費（Ｂ／Ａ）
	給　料	職員手当	期末・勤勉手当	計　Ｂ	
29人	99,345千円	45,933千円	43,750千円	189,028千円	6,518千円

（注）給与費は、平成18年度当初予算の計上額であり、職員手当には退職手当、児童手当は含まれていません。

（3）職員の初任給の状況（平成18年４月１日現在）

区　分		初　任　給	採用２年経過日給料額
一般行政職員	大学卒	170,200円	183,800円
	高校卒	138,400円	148,000円
技能労務職員	大学卒	157,000円	170,900円
	高校卒	131,500円	140,300円
	中学卒	120,200円	127,700円

（注）採用試験に合格し、学校卒業後直ちに採用された者の初任給と、その者が２年後に受けることとなる給料額について掲げたものである。

(4) 職員の経験年数別・学歴別平均給料（平成18年４月１日現在）

区　　分		経験年数10年	経験年数15年	経験年数20年
一般行政職員	大学卒	252,600円	290,600円	324,100円
	高校卒	205,000円	252,600円	290,600円
技能労務職員	大学卒	219,200円	242,700円	258,000円
	高校卒	193,300円	219,200円	242,700円
	中学卒	170,900円	203,600円	229,000円

(5) 職員の級別職員数の状況（平成18年４月１日現在）

区　分		１級	２級	３級	４級	５級	６級	７級	計
一般行政職員	標準的な職務内容	主　事	主　事	主　査 係　長	係　長 課長補佐	課長補佐 課長・次長	課長・次長 事務局長	事務局長	
	職 員 数		４人	３人	１人	１人	１人		10人
	構 成 比	0.0%	40.0%	30.0%	10.0%	10.0%	10.0%	0.0%	100.0%
技能労務職員	標準的な職務内容	技能士	技能士	主　任 副工場長	工場長				
	職 員 数	１人	11人	４人	３人				19人
	構 成 比	5.3%	57.9%	21.0%	15.8%				100.0%

(6) 職員の平均給料月額、平均給与月額および平均年齢の状況（平成18年４月１日現在）

区　　分	平均給料月額	平均給与月額	平均年齢
一 般 行 政 職 員	307,940円	392,086円	40.7歳
技 能 労 務 職 員	261,626円	338,031円	49.8歳

(7) 昇給期間短縮の状況（平成17年度）

区　　分	合　　計	一般行政職員	技能労務職員
職員数　A	29人	10人	19人
普通昇給期間（12～24月）を短縮して昇給した職員数　B	0人	0人	0人
比　率（B／A）	0.0%	0.0%	0.0%

(8) 職員手当の状況（平成18年４月１日現在）

	区　　分	期　　末	勤　　勉
期末・勤勉手当	６月期	1.4月分 （0.75月分）	0.725月分 （0.35月分）
	12月期	1.6月分 （0.85月分）	0.725月分 （0.40月分）
	計	3.0月分 （1.60月分）	1.45月分 （0.75月分）
	職制上の段階、職務の級等による加算措置　有		

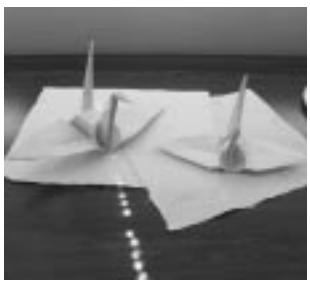

（注）（　）内は、再任用職員の支給率です。

	区　　分	自己都合	定年・勧奨
退　職　手　当	平成17年度の一人平均支給額	—	—

調　整　手　当	支給対象地域	全　地　域
	支給率	９％
	支給対象職員	全　職　員
	支給対象職員一人当たり平均支給月額（平成17年度決算額）	27,062円

特殊勤務手当（平成17年度）	支給対象職種		全　職　種
	職員全体に占める手当支給職員の割合		86.2％
	支給対象職員一人当たり平均支給月額		16,258円
	手当の種類（手当数）		５　手　当
	代表的な手当の名称	支給額の多い手当	不快手当
		多くの職員に支給されている手当	不快手当、危険手当

時間外勤務手当	支給総額	2,783千円
	職員一人当たり支給年額	107千円

（注）職員一人当たり支給年額は、平成17年度決算額を平成17年４月の職員数（管理職手当受給職員を除く）で除した金額です。

扶　養　手　当	配偶者		13,000円
	配偶者以外	２人目まで	6,000円
		３人目以降	5,000円
		扶養者でない配偶者を有する場合の１人目	6,500円
		配偶者のない場合の１人目	11,000円
	高校生・大学生等の子については上記金額に5,000円加算		

住　居　手　当	持家者	2,500円（新築または購入後５年間）
	借家・借間居住者	12,000円を超える家賃に応じて最高27,000円

通　勤　手　当	片道２㎞以上交通機関利用者	運賃等相当額（上限55,000円）
	片道２㎞以上自動車等利用者	５㎞まで2,000円から使用距離に応じ支給（上限60㎞以上24,500円）

(9) 特別職の報酬の状況

区　分		報酬の年額
管理者		21,000円
副管理者		21,000円
収入役		21,000円
議長		21,000円
副議長		21,000円
議員		21,000円
監査委員	（識見を有する者）	23,000円
	（議会選出）	15,000円

3　職員の給与の状況

（1）勤務時間の状況（変則勤務場所等を除く一般的な職場）（平成17年４月１日現在）

正規の勤務時間	開始時刻	終了時刻	休憩時間	休息時間	
８時間	８：30	17：15	12：15～13：00	12：00～12：15	17：00～17：15

（2）休暇の種類（平成17年４月１日現在）

区分	付与日数	区分	付与日数	区分	付与日数
年　　休	20日	骨髄移植	必要と認める日数	結　　婚	５日
出　　産	前６週間、後８週間	ボランティア	５日	選挙権行使	必要と認める日数
		住居滅失	７日	証人等出頭	必要と認める日数
育児時間	生後１年まで１日２回各30分以内	交通遮断	必要と認める日数	妻の出産補助	２日
		忌　　引	最高７日	夏期休暇	３日
子の看護	５日	父母の祭日	１日		

（3）育児休業等取得者数（平成17年度中に新たに育児休業（部分休業）を取得した職員数）

区　　分	男　性	女　性	計
育児休業取得者数	0人	0人	0人
部分休業取得者数	0人	0人	0人
計	0人	0人	0人

4　職員の分限および懲戒処分の状況

（1）職員の分限処分の状況（平成17年度）

区　　分	処分者数	理　　由
休　　職	0人	
降　　任	0人	
免　　職	0人	
合　　計	0人	

（2）職員の懲戒処分の状況（平成17年度）

区　　分	処分者数	理　　由
免　　職	0人	
停　　職	0人	
減　　給	0人	
戒　　告	0人	
合　　計	0人	

5　職員の服務の状況

（1）服務制度に関する研修等の実施状況

　地方公務員法に定められた職員としての義務の周知徹底のため、随時通知文書等により服務制度についての徹底を図っている。

（2）セクシュアル・ハラスメント対策

　セクシュアル・ハラスメント対策については、総務課を相談窓口とし、職場におけるセクシュアル・ハラスメントの防止に努めている。

（3）営利企業等への従事許可の状況

区　　分	件　数
① 営利を目的とする私企業を営むことを目的とする会社その他の団体の役員その他人事委員会規則で定める地位を兼ねるもの	０件
② 自ら営利を目的とする私企業を営むもの	０件
③ ①②を除き報酬を得て事業若しくは事務に従事するもの	２件
計	２件

6　職員の研修および勤務成績の評定の状況

（1）研修の状況

（ア）一般研修（職務遂行に必要な知識、技能、態度等を修得する研修）

本年度は、該当ありませんでした。

（イ）専門研修（職務遂行に密接な関係のある知識および技能を専門的に修得する研修）

研　修　名	修了者数	研　修　名	修了者数
健康管理センター研修	１人	一般廃棄物処理施設技術管理者講習	２人
メンタルヘルス講座	３人	ごみ処理広域化ブロック会議視察研修	１人
知多南部地域ごみ処理広域化研修	１人		

（2）勤務成績の評定の概要

知多南部衛生組合では、全職員を対象に勤務成績の評定を実施している。

目　　的	職員の勤務の実績並びに執務に関連してみられた職員の能力および適格性を統一的に記録して人事管理の合理化を図り、もって公正な人事行政の確立および人材育に資する。
制度の概要	原則として、第１次から第３次までの３人の評定者により、各職員に与えられた評定項目の各評定要素について５段階で仮評価する。最終評定者は、最終評定点および評語を決定する。
評　定　日	平成18年２月１日
評定期間	平成17年２月１日から平成18年１月31日
対　象　者	知多南部衛生組合職員定数条例による職員全員による。ただし、欠勤、休職、停職、長期出張その他これに類する事故等のために長期にわたり職務に従事しない場合、または新規採用、上位の職への昇任若しくは勤務替等のため公正な評定を行うことができないと認められる場合は除く。
実施者数	29人

7　職員の福祉および利益の保護の状況

（1）共済組合負担金（地方公務員等共済組合法（昭和37年法律第152号）に基づく愛知県市町村職員共済組合に対する負担金）

執　　行　　額	一人当たりの負担額
24,997,272円	861,975円

（2）職員互助会補助金（職員の相互共済および福祉増進を図るため、全職員が加入する職員互助会に対する補助金）

補助金額（交付決定額）	会　　員　　数
411,000円	30人

（3）安全衛生管理体制

ア　安全衛生管理体制の概要

職員の安全の確保、健康の保持増進などの諸施策を効率的に推進するために、知多南部衛生組合職員安全衛生管理要綱の定めるところにより、安全衛生推進者を組織の長とする安全衛生管理体制を整備している。

イ　職員健康診断

検　診　名	対　象 職員数	受診者数	未受診者	健康管理区分（医療面）			
				正常範囲	要観察	要精検	要医療
一般定期健康診断	9人	9人	0人	1人	7人	1人	0人
特別定期健康診断	24人	24人	0人	2人	6人	12人	4人
人間ドック	6人	7人	0人	1人	5人	1人	0人

＊1　一般定期健康診断受診者は、派遣職員を含む。
＊2　特別定期健康診断受診者は、深夜業務および現場業務に従事する職員（臨時職員を含む。）を対象に行っている。
＊3　人間ドックは、職員の配偶者を含む。

ウ　健康指導等の実施状況

職員の健康の保持増進を図るため、健診結果に基づく事後管理、一般疾病の予防・治療対策・心の健康問題について総務課を窓口に相談、保健指導を実施している

(4) 職員の災害補償

ア　公務災害認定件数

負傷				疾病				合計
自己職務遂行中	出張中	その他	計	公務上の負傷に起因	職業病	その他公務起因性の明らかな疾病	計	
0件	0件	0件	0件	0件	0件	0件	0件	0件

イ　通勤災害認定件数

出勤途上	退勤途上	合計
0件	0件	0件

ウ　負担金執行額

(地方公務員災害補償法(昭和42年法律第121号)に基づく地方公務員災害補償基金に対する負担金)

金額
577,751円

8　公平委員会の業務の状況（平成17年度）

業務の種類	件数
勤務条件に関する措置の要求件数	0件
不利益処分に関する不服申立て件数	0件

＊　公平委員会の事務は、愛知県に委託しています。

平成19年 南知多町成人式

と　き　**平成19年1月7日(日)**
午前10時開式

ところ　**町総合体育館 サブアリーナ**

平成19年の成人式は**1月7日(日)**に実施します。前年とは異なり、**成人の日の前日**ですのでご注意ください。

町内にお住まいの新成人の方には、年内に案内状をお送りしますので、案内状を式当日に持参してください。

問い合わせ
教育委員会社会教育課（町総合体育館内）
☎65－2880

町外にお住まいの方も参加できます

本町出身者で、現在、町外にお住まいの方も町成人式に参加できますので、参加を希望される方は、次により参加申請の手続きをしてください。

■**申請方法**　教育委員会社会教育課（町総合体育館内）または役場各サービスセンターで手続きをしてください。本人でなくても結構です。

■**申請締切**　12月20日(水)

フォトニュース

まちの話題をお知らせください。企画情報課 広報担当まで

芸術の秋を楽しむ

― 第26回南知多町文化展 ―

10月21・22日、町総合体育館で町文化展が開かれ、多くの人でにぎわいました。

作品展では書道や絵画、生け花など日ごろの練習成果を発揮した作品が並び、小中学生の絵や工作の作品も展示され、訪れた人は力作に見入っていました。体験講座で21日は陶芸教室が行われ、子供らが粘土をこねるなど陶器作りに挑戦し、芸術を体験していました。

干鯛を伊勢神宮に奉納

10月12日、篠島で干鯛を伊勢神宮に奉納する御幣鯛（おんべだい）奉納祭が行われました。

白装束の漁業者らが篠島北部の中手島から干鯛160匹を収めた唐びつを担ぎ篠島港まで運び、神事を営んだ後、６隻の漁船に別れて乗船。船団は太一御用の旗を掲げ、篠島小学校のブラスバンド演奏や島民に見送られながら伊勢へ向け出航して行きました。

地元特産品をアピール 大地の里オープン

10月14日、南知多インター降りてすぐの知多南部花きセンター横に産業振興施設「大地の里　ＪＡあぐりオアシス」がオープンし、竣工式が行われました。

施設には自動販売機や休憩コーナー、トイレがあり、また週末を中心に産直コーナーが開かれ、農畜産物や海産物などが直売されます。利用時間は午前９時から午後６時まで。直売は午前10時から午後３時まで

和気あいあい秋まつり

10月８日、知的障害者通所授産施設「すいせんひろば」で秋まつりが行われ、多くの来場者でにぎわいました。

お祭りは施設利用者や保護者、ボランティアの方によるリサイクルバザーや施設で作った縫製品などの販売が行われ、来場者は楽しく会話しながら買い求めていました。またカレーやだんご等も販売され、おいしそうに食べていました。

投稿コーナー

ギャラリー みなみちた

イラストや写真をお寄せください！

あて先　〒470-3495
（住所不要）
南知多町役場企画情報課
「ギャラリー みなみちた」係

はじめまして！満一歳で～す。

やんちゃ娘ですが
のびのびと育っています〃

齋藤（さいとう）　眞幌（まほろ）ちゃん（豊丘）
平成17年１月31日生まれ
（お父さん　隆志さん・お母さん　文子さん）

６月に妹が生まれて
お兄ちゃんになったよ〃

森下（もりした）　海旺（かいおう）くん（師崎）
平成17年２月３日生まれ
（お父さん　大助さん・お母さん　やよいさん）

ぼく大きくなったらパパと同じ
クレーン車の運転手になるんだ〃

坂下（さかした）　奨悟（しょうご）くん（片名）
平成17年８月23日生まれ
（お父さん　充宜さん・お母さん　里奈さん）

趣味の文芸

俳句

ありそ俳句会（豊浜）

蔓籠に木槿（むくげ）一輪茶を喫す　内藤　素子

大海原映す大玻璃（はり）鰯雲　荒居　絹恵

世界地図核は何処へ木の実落つ　石黒千代子

置き去りにせし苫屋には萩乱れ　山下みさ子

潮騒の岩に砕けて萩の花　澤田　満代

秋深く枯葉舞い散る庭の隅　斉藤　綾子

時鳥草（ほととぎす）野にある姿活けにけり　相川　和子

平成18年度 南知多町少年の主張大会

9月28日、町総合体育館サブアリーナで少年の主張大会が行われました。町内中学校1年生の代表8名が、同級生や町青少年健全育成町民会議会員の前で、自分の意見を堂々と発表。日頃から考えていることや感じていることを発表した皆さんに会場からは大きな拍手が送られました。発表の後、平野校長先生（町校長会長）から講評をいただきました。

発表者と発表のあらましは次のとおりです。

「僕の中学校生活」

内海中学校
奥川（おくがわ） 英介（えいすけ）くん

中学校に入って、違う小学校の子と一緒になり不安があったが、新しい友達との出会いが自分の再発見につながった。ある出来事から「ありがとう」のたった一言があるかないかで随分違ってくる。「親しいことと礼儀を忘れること」とは違う。中学校では一言の重み、思いやる気持ちを築く礎の時期である。このことを自覚して様々な活動に参加し、相手のことを考え、礼儀を忘れず多くの友達と共に精一杯頑張っていきたい。

「前向きに」

豊浜中学校
久富奈津美（くとみなつみ）さん

誰でも一つや二つコンプレックスを持っていると思う。顔にコンプレックスを持っている人は結構多い。私もそうであった。ある時そのことをずばり言われ、長いこと思い悩んだ。しかし姉の「1番は内面」という言葉が心に響き、自分の見方、考え方が変わってきた。いいなあと思う子は外見でなくどこかに魅力がある。魅力は努力次第でなんとかなるのではないか。これからは内面から自分らしさを磨いていき、前向きに自分を変えていきたい。

「差別のない社会を」

師崎中学校
篠嵜（しのざき） 瞬（しゅん）くん

皆さんは障害についてどれぐらい知っているか。先天的にあるいは事故などによる後天的な障害がある。一人のカメラマンが転落事故により失明となり、その周りにいる家族や友人の応援により、一旦諦めたカメラであるが個展まで開けるようになった。障害者は障害と向き合い一生懸命生きている。障害も一つの個性である。人の気持ちを理解し合うことがいかに大切であるか。また誰一人同じ人はいない。一人一人皆違う。自分たちの言動が相手に傷付けていないか、いつでも考えて、誰とも分け隔てなく接することができる人間でありたい。

「世界に目をむけて」

日間賀中学校
宮地（みやじ） 愛歌（あいか）さん

「世界がもし、百人の村だったら」という本を読んで、世界には60億人いるが、もしもこの人口を百人の村にあてはめるとどうなるか。色々なことが身近に感ぜられた。世界の100人のうち20人が深刻な栄養不足なのに15人が太り過ぎ、全てのエネルギーのうち20人で80％を使って、残りの20％を80人で分け合っている。どれだけの人たちが贅沢をしているか。どれだけの人が飢えと戦っているか。どうして一つの世界なのに人々にこんなに差があるのか。大人になったら少しでも栄養が足りなく困っている人達の役に立ちたい。そして自分の生活を見直したい。

「私の宝物」

篠島中学校
吉戸（よしと） 梨湖（りこ）さん

毎日の生活の中で、今自分に一番大切なものは何か。家族、友達、学校と色々あるが、やはり家族をあげたい。私の家族は、父、母、妹の４人家族である。母にもちゃん付けで呼び合う仲であるが、時にはきびしく、やさしく、仕事を持ちながら炊事、洗濯、小さい妹の面倒など凄いパワーで尊敬している。妹はいつも楽しく家庭を和ましてくれる。父は漁業で夜中に働き、漁の無いときはアルバイトで毎日休まずに家庭のために頑張っている。父は周りの人にも「大将」と呼ばれ親しまれている。そんな家族の中で幸せを感じ、感謝の気持ちを持った。これからも「私の宝物」である家族の絆を大切にしていきたい。

「友　人」

内海中学校
柴田（しばた） 博生（ひろき）くん

友人はとても大切なものだと思う。自分を励ましてくれたり、勇気を与えてくれたり、塊となって協力する大切さを教えてくれたり、僕にとって大きな宝物。熱を出して学校を休んだ時、励ましのメッセージに友達の大切さと重要であることを実感した。友人に助けられたままではいけない、周りの人と支え合うことが大切である。友人は自分のことを分からせてくれ、また他の人のことも分からせてくれる。友人は大きな宝物、友人を大切にし支え合えば、いつか必ずその人たちの気持ちが行動として自分に返ってくるはずだ。

「３Ｒ活動」

豊浜中学校
山本（やまもと） 哲也（てつや）くん

今一番関心があることは３Ｒ活動。リデュース、リユース、リサイクルの３つの頭文字。リデュースはゴミの発生を少なくすること。リユースは繰り返し再利用すること。リサイクルは他の製品等に再生利用すること。この３つのＲに取り組むことでゴミを限りなく少なくし、ゴミの焼却や埋め立てによる環境への悪い影響を極力減らし、限りある地球の資源を有効に繰り返し使う社会を作ろうとするもの。このことは、常日頃から取り組んでいる。資源には限りがある。これからは、３Ｒ活動をし、一人一人が心がけて実践し、緑を増やして、ゴミゼロ社会を実現させたい。

「砂漠化の進行」

師崎中学校
鳥居（とりい） 理宗（さだむ）くん

今、地球上では温暖化が進み、気温が上がったり、雨が降らなくなったり、気象が大きく変わってきた。その原因について新聞で大きくとり上げられたので考えてみた。その要因の一つとして黄砂が地球の温暖化を早めてしまうことが分かってきた。黄砂は中国やモンゴルから風に乗って日本に降下し、農作物等に甚大な被害をもたらす。またこれに加え、工場の煙や車の排気ガス、エアコンの使用、森林伐採による砂漠化も地球温暖化の原因である。この地球を長持ちさせ、永遠に残すには私たちの努力と心がけが必要であり、皆で省エネルギー、省資源を実践して行こう。

インフルエンザ予防接種のお知らせ

高齢者を対象にインフルエンザの予防接種を公費負担（一部自己負担）で行っています。

ただし、接種を受けられるのは義務ではなく希望される方のみです。

対象者（南知多町に住所のある方に限ります）

①接種日において満65歳以上の方

②満60歳以上65歳未満の方で心臓、じん臓、呼吸器等に障害のある方（詳しくは実施医療機関または保健センターまでお問い合わせください）

実施期間

11月１日(水)～12月25日(月)

接種回数

期間内に１回

自己負担金

1,000円　※生活保護費受給者は無料です。

申し込み

予約が必要ですので下記医療機関にお問い合わせください。

■実施医療機関

医療機関名	住　所	電話番号
岩田医院	内海字中之郷4	62－0143
水野医院	内海字北向93－2	62－0233
大岩医院(内海)	内海字亥新田115－1	62－0138
上床医院	豊浜字中村23－1	65－0604
大岩医院(豊浜)	豊浜字上大田面12－1	65－0184
南知多病院	豊丘字孫廻間86	65－1111
白井医院	師崎字向島1	63－0029
夏目医院	大井字江崎24	63－0335
日間賀島診療所	日間賀島字東側123	68－2345
知多厚生病院付属篠島診療所	篠島字神戸301－1	67－2267
知多厚生病院	美浜町大字河和字西谷81－6	82－0395

半田保健所美浜支所健康相談(12月)

◆精神保健福祉相談（予約制）

12月14日(木)・28日(木) 午後１時～３時

（ひきこもり相談　28日(木) 同時実施）

◆歯科相談（予約制）

12月19日(火) 午前９時30分～11時

◆エイズ・C型肝炎検査

12月５日(火)・19日(火) 午前10時～11時

※時間は、受付時間です。

詳しくは半田保健所美浜支所まで

☎ 82－0078

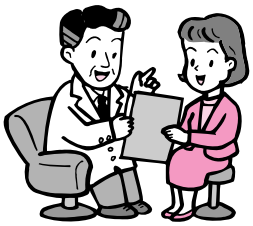

献血にご協力ください

400ml献血にご協力ください

血液確保のため、次のとおり献血を行いますので、皆様のご協力をお願いします。

献血は相互扶助の精神によって成り立っています。健康なときにこそ献血にご協力ください。

月　日	会　場	時　間
11月19日(日)	豊浜漁港(産業まつり会場)	午前９時30分～正午 午後１時～２時30分

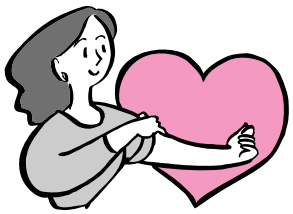

11・12月の 休日急病当番医

●受付時間　午前９時～正午

●急病以外の診療、往診はできません。

●都合により変更になる場合もあります。

当番日	当番医	診療科目	電話番号
11月19日(日)	白井医院(師崎)	内科	63-0029
23日(木)	(医)共生会 南知多病院(豊丘)	内科	65-1111
26日(日)	(医)浜田整形外科・内科クリニック(古布)	整形外科・内科	82-5511
12月３日(日)	大岩医院(内海)	内科・外科	62-0138
10日(日)	(医)顕心会 辻医院(河和)	内科・小児科	82-0106
17日(日)	(医)上床医院(豊浜)	内科・小児科	65-0604
23日(土)	(医)浜田整形外科・内科クリニック(古布)	整形外科・内科	82-5511
24日(日)	(医)大岩医院(豊浜)	内科・小児科	65-0184
31日(日)	榊原医院(布土)	内科・小児科	82-0205

ＢＣＧ接種

対象者

●平成18年８月生まれの子
●平成18年７月生まれの未実施者

■日程

月　日	時　　間	場　所
12月５日(火)	午後1時30分～１時50分	保健センター

※ＢＣＧ接種は、生後６か月に達するまでに済ませるようにしましょう。(生後６か月を過ぎると公費による接種はできませんのでご了承ください。)

ポリオ予防接種

対象者

●平成17年７月～平成17年12月生まれの子
●７歳半未満の未実施者

■日程

月　日	時　　間	場　所
12月12日(火)	午後１時30分～２時	保健センター
12月20日(水)	午後１時30分～２時	保健センター

「あかちゃんりんご教室」に参加しませんか

健康な歯はかわいいわが子への最高のプレゼント!!

虫歯は感染症です。お母さんが虫歯をもっていると、子どもも虫歯になりやすくなります。そこで、お母さんに対して歯科健診を行います。

歯は健康のもと。まっ白い真珠のような歯が生え始めた時期からの注意がとても大切です。ぜひ親子そろって参加してください。

日　　時　12月１日(金)
受付時間　午後１時～１時15分
場　　所　保健センター
対　　象　平成17年12月～平成18年２月生まれの乳児とその母親（対象のお子さんには個人通知します）
内　　容　歯科健診(母親のみ)、歯のみがき方指導
持 ち 物　母子健康手帳・歯ブラシ・タオル・歯科健診票・聞こえのアンケート

※当日来られない方は、保健センターまで連絡してください。

百日せき･ジフテリア･破傷風 混合予防接種

対象者

●１期初回　平成18年３月～平成18年５月生まれの子
●１期追加　１期初回終了後おおむね１年を経過した子
●７歳半未満の未実施者

■日程

月　日	時　　間	場　所
12月４日(月)	午後１時30分～２時	保健センター
12月11日(月)	午後１時30分～２時	保健センター

乳幼児の健康診査（12月）

■日程

健　診	対　象	月日・受付時間
３か月児健康診査	平成18年８月生まれ	12月８日(金) 午後1時～1時30分
１歳６か月児健康診査	平成17年６月生まれ	12月22日(金) 午後1時～1時30分
３歳児健康診査	平成15年12月生まれ	12月19日(火) 午後1時～1時30分

※場所はいずれも保健センターです。３か月児健康診査において、離乳食についてのお話もあります。

フッ素塗布のお知らせ

２歳・２歳６か月のお子さんを対象にフッ素塗布を行います。

日　時　12月７日(木)　午前９時～11時
場　所　保健センター
対　象　平成16年５月･６月生まれ、平成16年11月･12月生まれの幼児（対象のお子さんには個人通知します）
内　容　フッ素塗布、歯科健診、ブラッシング指導
持ち物　母子健康手帳・歯ブラシ・タオル・コップ

※当日来られない方は、保健センターまで連絡してください。

「けんこう南知多プラン」キャラクター

このまちで　夢と元気の生きがいづくり「けんこう南知多プラン」推進中

資源ごみ・不燃ごみの分別収集のお知らせ　(12月)

決められた時間に各地区指定の分別収集会場（リサイクルステーション）へお出しください。

実施地区	分別収集日	収集時間
内海地区 豊浜地区	12月５日(火) 12月19日(火)	午前７時～ 午前８時
山海地区 豊丘地区 大井地区 片名地区 師崎地区	12月７日(木) 12月21日(木)	
篠島地区	12月５日(火) 12月19日(火)	午前７時30分～ 午前８時15分
日間賀島地区	12月13日(水) 12月27日(水)	午前８時～ 午前９時

※ふとん等の粗大ごみは、収集しませんので、絶対出さないでください。

問い合わせ　福祉環境課（内線125）

魚のアラ等の処理方法について海にごみを捨てないで下さい

町内各所において多くの住民が魚のアラや貝殻を、海中へ投棄している旨の情報が役場に寄せられました。現地を確認しましたところ、海底にそれらのごみが堆積しており、長年捨て続けられていたと思われます。

家庭から排出される魚のアラ等であっても海に捨てる行為は不法投棄にあたり処罰の対象となりますので、魚のアラや貝殻は海に捨てるのではなく、可燃ごみとして指定ごみ袋に入れて地区のごみ集積所に排出していただきますようお願いいたします。

なお、事業系のごみについては、知多南部クリーンセンターへ直接搬入していただくか、処理業者に委託するなど、適正な処理をお願いいたします。

福　祉　環　境　課　　(内線１２６)

家庭粗大ごみ収集

家庭粗大ごみ収集を、次のとおり実施します

日　　時	12月１日(金) 午前７時～11時
収集場所	山海（山海漁港埋立地）

収集場所位置図

日　　時	12月12日(火) 午前7時～8時15分
収集場所	篠島（サービスセンター前）

収集場所位置図

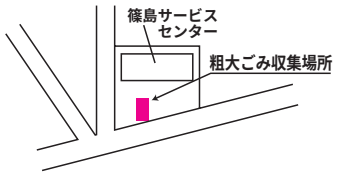

日　　時	12月８日(金) 午前８時～９時
収集場所	日間賀島(サービスセンター横西側空地)

収集場所位置図

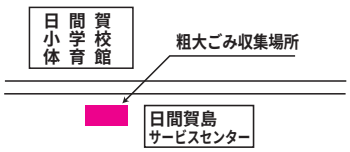

収集できるもの

☆燃える粗大ごみ

サイズ　　幅150cm　長さ180cm以下のもの

① 木製家具類(たんす・机・いす等)
② たたみ・ふとん・座布団
③ 樹木・木材(太さ15cm　長さ150cm以下のもの)
④ 戸　等

☆燃えない粗大ごみ

サイズ　　たて180cm　よこ140cm　厚み100cm以下のもの

① スチール製品
② 家電製品(大型製品およびテレビ・冷蔵庫・冷凍庫・洗濯機・エアコン・パソコンを除く)
③ 自転車等

収集できない(出してはいけない)もの

① 商売等事業活動により発生したもの(事業系ごみ)
② テレビ・冷蔵庫・冷凍庫・洗濯機・エアコン・パソコン
③ 農業関連機器(脱穀機等)・漁業関連機器・自動車関連機器
④ バッテリー・タイヤ・バイク・消火器
⑤ 分別収集で回収するもの(びん・カン・陶磁器類・衣類・なべ等)
⑥ 家の改修・改築・取り壊しによる木材・かわら・壁土等

家庭粗大ごみを早急に処理したい場合は

知多南部クリーンセンター（☎62-0402）に電話のうえ、直接搬入してください。家庭粗大ごみは、無料です。

◆ ルールは必ず守ってください ◆

- **決められた収集時間に出してください。(前日からの排出は、絶対やめてください)**
- **決められた場所に出してください。(可燃ごみ集積所には、絶対出さないでください)**
- **家庭用以外(事業系)のごみは、絶対出さないでください。(事業者のごみは、直接、知多南部クリーンセンターへ搬入してください)**
- **不法投棄は犯罪です。むやみにごみを捨てる行為は、法律により罰せられることがあります。絶対しないでください。**

お知らせコーナー

町政に関するご意見お問い合わせは役場へ
☎65-0711（代表）
FAX65-0694
メール minamichita@town.minamichita.ig.jp

困りごと相談（内海・豊浜）

町社会福祉協議会　☎65-2687

〈内海〉
日時　12月12日(火)午後2時～4時
会場　町公民館内海分館
相談員　民生委員・行政相談委員・弁護士・人権擁護委員

〈豊浜〉
日時　12月26日(火)午後2時～4時
会場　町公民館
相談員　人権擁護委員・行政相談委員・弁護士

※弁護士との相談を希望される方は、事前に予約してください。（先着4名まで）

住民基本台帳閲覧制度が改められました

住民課　（内線112）

正当な理由があれば、誰でも閲覧できるという今までの制度が廃止され、11月1日からは大量閲覧や、営利を目的としたダイレクトメールなどの発送のための閲覧は禁止され、個人情報保護に十分留意した制度となりました。

閲覧することができる場合

①国または地方公共団体の機関が法令の定める事務の遂行のために必要な場合

②統計調査、世論調査、学術研究その他の調査研究のうち、調査結果が広く公表され、その成果が社会に還元される場合

③公共的団体が行う地域住民の福祉の向上に寄与する活動のうち、公益性が高いと認められる場合

④営利目的以外のうち、訴訟の提起その他特別な事情による居住の確認が必要な場合

罰則規定

偽り、その他不正な手段による閲覧や、目的外利用の禁止等に反する行為への制裁措置が強化されます。

公表

年に1度、閲覧者の状況を広報みなみちたと南知多町ホームページに掲載します。

問い合わせ

住民課　内線112

じゃんけん。本の会

社会教育課　☎65-2880

ジングルベルには早いけど、お楽しみ会がまたあるよ。みんなで遊びに来てね。

日時　12月2日（土）午前10時30分～11時30分
場所　内海サービスセンター2階集会室
内容　来てのお楽しみ！
連絡先　林　峰子
☎62-1782

地上アナログテレビ放送終了のお知らせ

現行の地上アナログテレビ放送は、地上デジタル放送への移行に伴い、2011年7月24日に終了いたします。

受信に関する相談、お問い合わせは、総務省地上デジタルテレビジョン放送受信相談センター（☎0570-07-0101）へお願いします。

“聖なるひかり”2006～輝け！みんなの夢～

期間　12月2日(土)～平成19年1月6日(土)
点灯時間　午後5時～10時
場所　櫻米軒駐車場（内海小学校前）

冬の内海の夜に映える“聖なるひかり”イルミネーション。その鮮やかな光が演出する幻想的な内海の街は、見る人全ての目を和ませ、時に様々な形で人々に夢・希望・感動を与えてくれるでしょう。

聖なるひかり点灯式

～電球約1万個で創る巨大クリスマスツリー～

日にち　12月2日(土)
場所　櫻米軒駐車場
イベント
午後3時～　綿菓子無料配布（内海小学校中庭）
午後5時30分～　点灯式
午後6時～
クリスマスコンサート
・美浜ゴスペルクワイヤー
・NPOたけとよ‘**ゆめホタル**’

問い合わせ
内海商工会青年部事務局　☎62-0403

尾州廻船内海船内田佐七家修復記念特別公開

日時 11月23日(木・祝)～11月26日(日)
午前10時～午後3時

場所 内田佐七家（内海字南側39　慈光寺北側）
※「白砂の湯」を目標にし、案内看板をご覧ください。
駐車場……内海東浜海水浴場の東端駐車場をご利用ください。

尾州廻船内海船内田佐七家の修復記念特別公開が開催されます。内田佐七家（屋号住田屋）は、明治2年に建てられた廻船主の住居であり、庄屋格の造りといえます。歴史に名を残す内海船の説明もありますので、南知多町初の歴史遺産建造物公開をぜひご覧下さい。

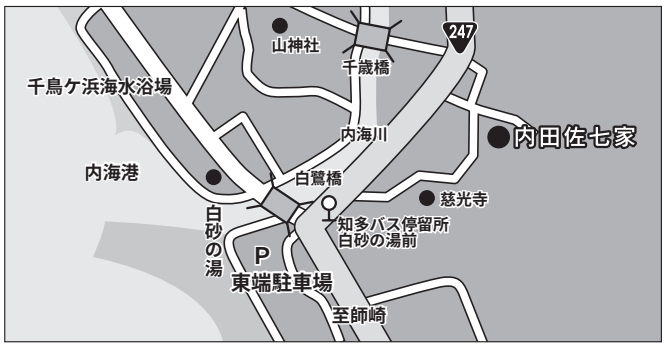

問い合わせ
社会教育課（町総合体育館内）
☎65-2880

千石船模型と絵馬　大集合

日時 11月21日(火)～26日(日)
午前9時～午後5時
（11月24日は、郷土資料館と図書室のみ開館します。）

場所 町郷土資料館（町民会館(内海)内）

郷土資料館の展示リニューアルと内田佐七家特別公開にあわせ、千石船模型と船絵馬を展示します。知多半島南部にある模型のうち特別に借用する模型8点、船絵馬5点と郷土資料館所蔵品を展示します。ふだんはみられない精巧な船模型と歴史を感じる船絵馬をぜひご覧ください。

資料館の常設展示も装い新たになりました。船・漁業・昔の生活・古墳や貝塚の貴重な資料が展示されています。南知多町が県内外に誇る資料です。この機会に資料館へ立ち寄ってみましょう。

問い合わせ
社会教育課（町総合体育館内）
☎65-2880

広報みなみちた　11.15　平成18年　№733
◆発行／南知多町　TEL65-0711　FAX65-0694　編集／総務部企画情報課
〒470-3495　愛知県知多郡南知多町大字豊浜字貝ケ坪18

R100 古紙配合率100%再生紙を使用しています