



✪ 広報

みなみちた

みんなで踊ろう

5月14日、あい寿の丘で10周年を迎えた「さわやか祭」が行われ、ボランティアへの感謝状贈呈の後、アトラクションでは参加者みんなで「ズンドコ節」を楽しく踊っていました。



町のキャラクター
ミーナ

CONTENTS

環境特集 動物を飼うということ	2
第48回水道週間	4・5
平成17年度の予算執行状況をお知らせします	6・7

平成18年
723



動物を飼うということ 1

福祉環境課(内線126)



この写真は豊浜地区内の、とあるごみ集積所に「ごみ」として遺棄されていた子犬です。テレビや雑誌などに登場する愛くるしい表情の子犬や子猫の姿を見て、動物を飼って見たいと思う人も多いと思います。しかし、動物を飼うことは楽しいことばかりではありません。鳴き声がうるさかったり、病気になるた

り、飼い主に面倒をかけることも考えられます。こんなにお金がかかるなんて「もう面倒がみられない」など、そう思っても一度飼い始めたら途中でやめることはできません。動物も私たちと同じ大切な命を持っています。今回の環境特集では「動物を飼うこと」について考えてみたいと思います。

「飼う」ことは「育てる」こと

動物を飼うことは育てることです。捨てられた子犬や子猫をみて「かわいそう」「何とかしてあげたい」と手を差し伸べたくなることもあるでしょう。しかし、一時の感情だけで動物を飼う事は無責任です。なぜなら、動物を飼う事は誰でもできることではないからです。動物を飼う前に飼おうとする動物の習性などをよく調べ、責任を持って最後まで面倒を見ることができるか、予防注射や毎日の食事を与え、毎日の散歩をする体力があるか、動物を飼うことに家族が賛成しているかなどを、慎重に判断してから飼うようにしましょう。

飼い主のモラル

最近、動物の遺棄や虐待のニュースなどが多く報道され、大きな社会問題となっています。多頭飼育をしているブリーダーが犬にエサや水を与えず餓死させたことなどは記憶に新しいものでしょう。社会の中で人間と動物が共存していくために、飼い主が守らなければならないマナーとルールがあります。平成14年に定められた「家庭動物等の飼養及び保管に関する基準」では、動物の飼い主は命ある動

物を飼う者としての責任を十分に自覚し、その動物を正しく飼うことが定められています。具体的には、飼っている動物の健康を守り、人に危害を加えたり、迷惑をかけたらないよう、飼い主には次のような責務が定められています。

(詳細は左記環境省ホームページでご覧になれます。)

http://www.env.go.jp/nature/dobutsu/aigo/law_series/domestic.html

飼い主を明示する

飼っている動物には、名札や標識またはマイクログリップなどをつけ、飼い主が誰でも明確にしましょう。犬については鑑札をつけることが「狂犬病予防法」で義務付けられています。

繁殖制限をする

多数の動物を飼うことで、周辺住民の生活に迷惑をかけていませんか。飼い主は飼っている動物から生まれる新しい生命にも責任をもたなければなりません。繁殖を希望しない場合には、飼い主の責任として不妊去勢手術などを行い、繁殖制限をすることが法律でも定められています。特に、ねこについては室内飼育をお勧めします。ねこは犬と違い「つないで飼う」ことが今のところ義務付けられてはいませんが、室内飼いをすることで交通事故や伝染病の感染によ

る寿命の短縮を未然に防ぐことができます。また、室内飼いに より繁殖を制限することは、不幸な捨て猫を増やさないためにも重要なことです。

周りの人や自然環境に配慮する動物を逃がしたり、放し飼いをしたりすることは、動物の事故だけでなく、周りの住民に危害を加えたり迷惑を及ぼすことにもなります。また、逃げたり捨てられたりした動物が、生態系に悪影響を与えるなど自然生態系へのさまざまな影響も社会問題となっています。飼っている動物が周りの住民や自然環境に問題を生じさせることのないように十分な管理をお願いします。

遺棄・虐待に対する罰金・罰則があります

法律により愛護動物(牛、馬、ぶた、めん羊、やぎ、犬、ねこ、いえうさぎ、鶏、いばと、あひるのほか、人が飼っている哺乳類、鳥類、爬虫類)をみだりに殺したり傷つけたりした人は、1年以下の懲役または100万円以下の罰金が科せられます。また、飼っている動物にみだりに餌や水を与えないなどして衰弱させるなどの虐待や、遺棄をした場合は30万円以下の罰金が科せられます。



完全予約制
無料

南知多町

中部国際空港

直行シャトルバスの運行が始まります!

定員24名

期間 平成18年7月7日(金)から平成19年1月3日(水)



バスのりば案内

中部国際空港(アクセスプラザ1階)

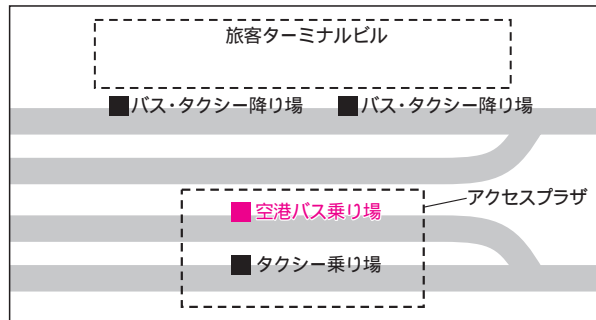

内海駅

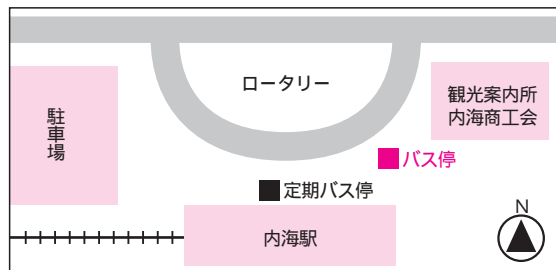

豊浜港魚ひろば

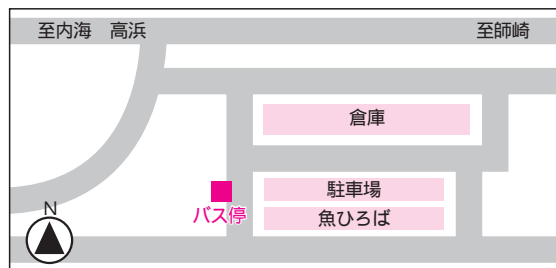

師崎港

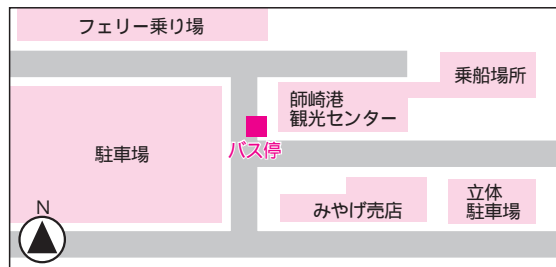

シャトルバスご利用方法

予約方法 (シャトルバスは完全予約制です。)

予約は下記の電話番号による予約のみとします。

☎090 - 9175 - 6097 (役場商工観光課)

予約内容

予約者の氏名、携帯電話番号(ない場合は自宅の電話番号)、利用日、乗車場所、乗車人員を申し込みください。

予約受付時間

午前9時から午後5時(平日のみ)

予約受付開始日

利用日の1か月前からとします。ただし、利用日の1か月前が土、日、祝日の場合は、前日または前々日の平日からとします。

シャトルバスを往復利用する場合は、復路も往路とともに予約できます。

予約受付終了日

利用日の前日までとします。ただし、利用日の前日が土、日、祝日の場合は、前日または前々日の平日までとします。

例: 7月7日(金)乗車希望の場合は、6月7日(水)から7月6日(木)が予約受付期間となります。

8月15日(火)乗車希望の場合は、7月15日が土曜日のため7月14日(金)から8月14日(月)が予約受付期間となります。

- ・定員になり次第予約は、終了させていただきます。
- ・当日、予約状況によりバスに空席があれば、乗車することも可能です。
- ・交通渋滞等により、ダイヤが遅れる場合がありますので、ご理解ください。

問い合わせ 商工観光課 65-0711 内線271・272

中部国際空港直行シャトルバス 運行表

運行期間 平成18年7月7日~平成19年1月3日

中部国際空港 港行き				
停留所名	師崎港	豊浜港魚ひろば	内海駅	中部国際空港
第1便	9:30	9:40	10:00	10:35
第2便	14:00	14:10	14:30	15:05

師崎港 行き				
停留所名	中部国際空港	内海駅	豊浜港魚ひろば	師崎港
第1便	10:55	11:30	11:50	12:00
第2便	15:20	15:55	16:15	16:25

交通渋滞等により、ダイヤが遅れる場合がありますのでご理解ください

安全とおいしさごくり 水道水

第48回 水道週間 6月1日(木)～7日(水)



6月1日(木)から7日(水)は水道週間です。
水道は、健康で文化的な生活やさまざまな社会経済活動を支える必要不可欠な基盤施設です。町では、良質な水を安定してお届けするため水道の整備を推進しています。その経費は、皆さんの水道料金によって賄

われています。今後とも、経営の効率化と健全化をすすめ、皆さんに信頼される水道であるよう努めていきます。
水道事業は、皆さんの深いご理解によって支えられています。これからも一層のご協力をお願いします。

南知多町水道事業の概要（平成17年度）

給水区域	南知多町および一色町佐久島
給水人口	22,578人
給水個数	8,865個
普及率	100.0%
年間総給水量	4,058,082m ³
1日平均給水量	11,118m ³
1人1日平均給水量	492ℓ

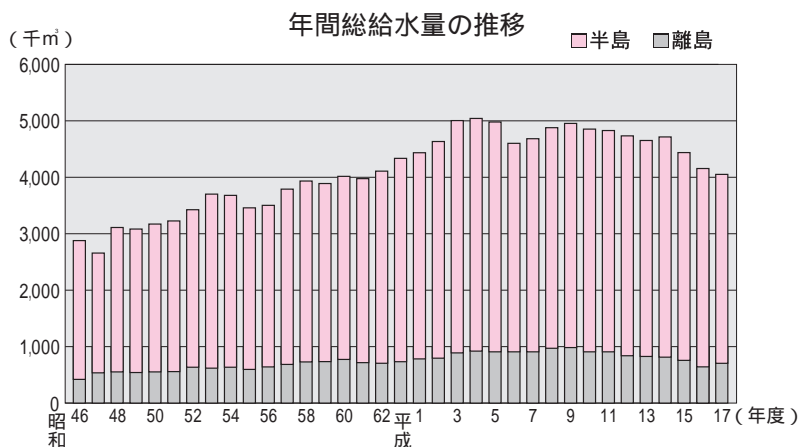

岩屋配水池

浄水場を一般開放します

県営水道では水道週間の期間中、上野および知多浄水場を一般開放します。どなたでも見学できます。

日時 6月1日(木)～7日(水)

午前10時から午後4時

場所 上野浄水場 東海市名和町藤山7

☎ 052 604 4132

知多浄水場 知多市佐布里字

西池之脇8

☎ 0562 55 3501

知多浄水場の「水の生活館」では、水の働き、科学、歴史を映像と立体模型で展示しています。

開館時間 午前10時から午後4時

入館料 無料

☎ 0562 55 6531



南知多町指定給水装置工事業者一覧表 (地区順)

事業者名	所在地	電話
林設備工業所	内海字西郷14番地の1	62-0089
内海ガス(株)	" 字南側9番地の1	62-3211
大岩水道設備	" 字上浜田48番地の3	62-2326
㈱ガスライフ内海営業所	" 字長城20番地の1	62-0075
中山設備	" 字早稲倉20番地の1	62-2553
石黒製作所	山海字屋敷4番地	62-0368
福 青山住宅設備	豊浜字月之浦1番地の92	65-0448
カトーテクノサービス	" 字六面9番地の6	65-0308
豊浜ガス(株)	豊丘字駒帰84番地の13	65-0322
アズマ管工業	" 字坊奥29番地の1	65-1051
滝本ポンプ工業所	" 字堂ノ上78番地の1	65-0891
(有)竹本設備	" 字大深135番地	65-0648
澤田水道工事店	大井字南側50番地の2	63-0647
(有)大井毎日	" 字南側43番地の2	63-0851
エイト設備	" 字五郎ヶ奥24番地の4	63-1203
サンホーム(株)	片名字新師崎19番地の6	63-1289
万阿弥商店	" 字新師崎7番地の7	63-0050
(株)丸中百貨店	師崎字鳥東38番地	63-0038
山本設備	" 字林崎126番地	63-1962
藤井商店	篠島字堂山20番地の4	67-2063
齋藤商店	" 字神戸77番地	67-2276
篠島熔接所	" 字神戸286番地の2	67-3034
源四商店	" 字堂山40番地の10	67-2117
森山電気	日間賀島字中道17番地の1	68-2506
坂口船舶電機	" 字山神西97番地の2	68-2037

町内の事業者のみ掲載してあります。

ご家庭の漏水事故にご注意を

各家庭に設置してあります水道のメーターから内側の宅内配管などは個人管理となり、その配管の修理費や漏水代金などは個人の負担となります。ご家庭で水を特別たくさん使用していかないのに、検針の結果、使用量が極端に増加したり、料金が高くなったりした場合は、宅内のどこかで漏水していることがあります。

そんなときは、次の順序で調べてみましょう。

家中の蛇口を全部閉める。
水道メーターの中にあるパイロットマークか1リットル針(写真)の動きを調べる。

もし、少しでも動いていたら、宅内のどこかで漏水していることが考えられます。

蛇口のゆるみ、水洗トイレの水漏れ、給水管や蛇口の付近が濡れていないかなどを調べて、必要な場合は水道工事業者に修理をお申し込みください。

また、普段から次のことに心がけてください。

長い期間、水道を使用しないときは、元栓を閉めましょう。
蛇口の閉め忘れに注意しましょう。
ときどきメーターボックスを開けて、パイロットマークの動きを調べてみましょう。

問い合わせ
水道課 (内線161)

南知多町の財政運営の状況を町民の皆さんに理解していただくため、平成17年度予算執行状況（18年3月31日現在）をお知らせします。

なお、17年度決算は、ここに示した執行額に出納整理期間（4月1日から5月31日まで）の収入・支出額を加算したものとなります。

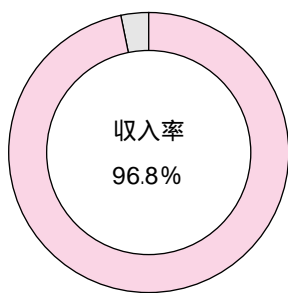
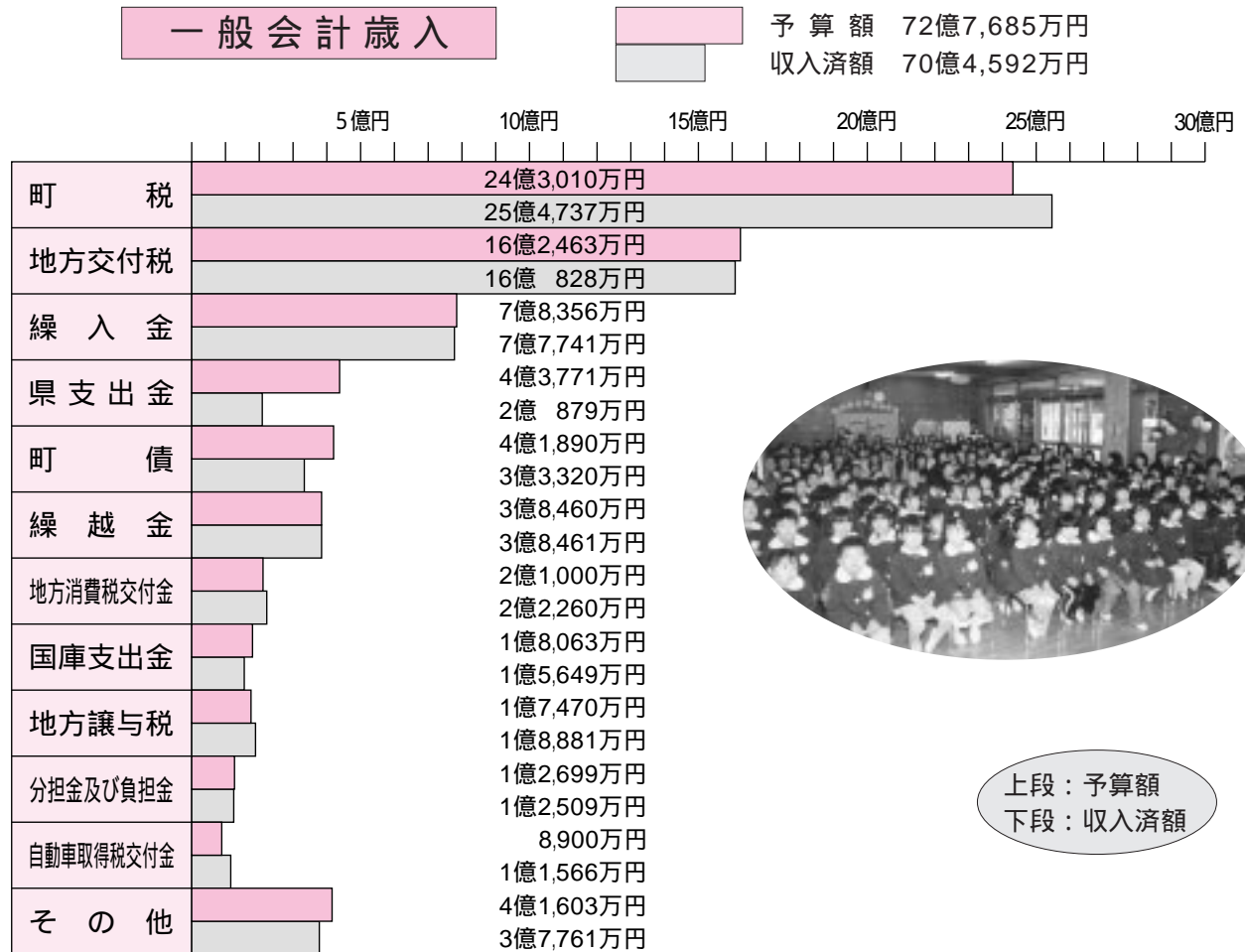

〔町税の収入状況〕

税 目	収入済額
町 民 税	7億5,317万円
固 定 資 産 税	15億6,195万円
軽 自 動 車 税	4,984万円
町 た ば こ 税	1億4,615万円
入 湯 税	3,549万円
都 市 計 画 税	77万円
合 計	25億4,737万円

〔町税の負担額〕

1世帯あたり 361,700円
1人あたり 115,300円

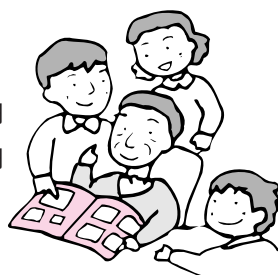

町税収入済額を人口22,089人 世帯数7,043世帯（平成18年3月31日現在）で割り返した額です。

〔町の財産〕

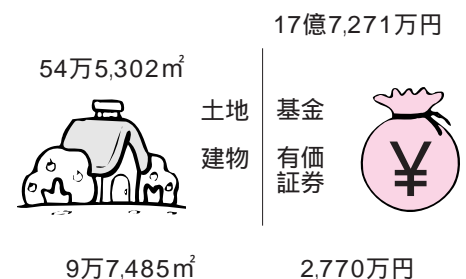

平成17年度の 予算執行状況をお知らせします

72億7,685万円 予算額
64億7,751万円 支出済額

一般会計歳出

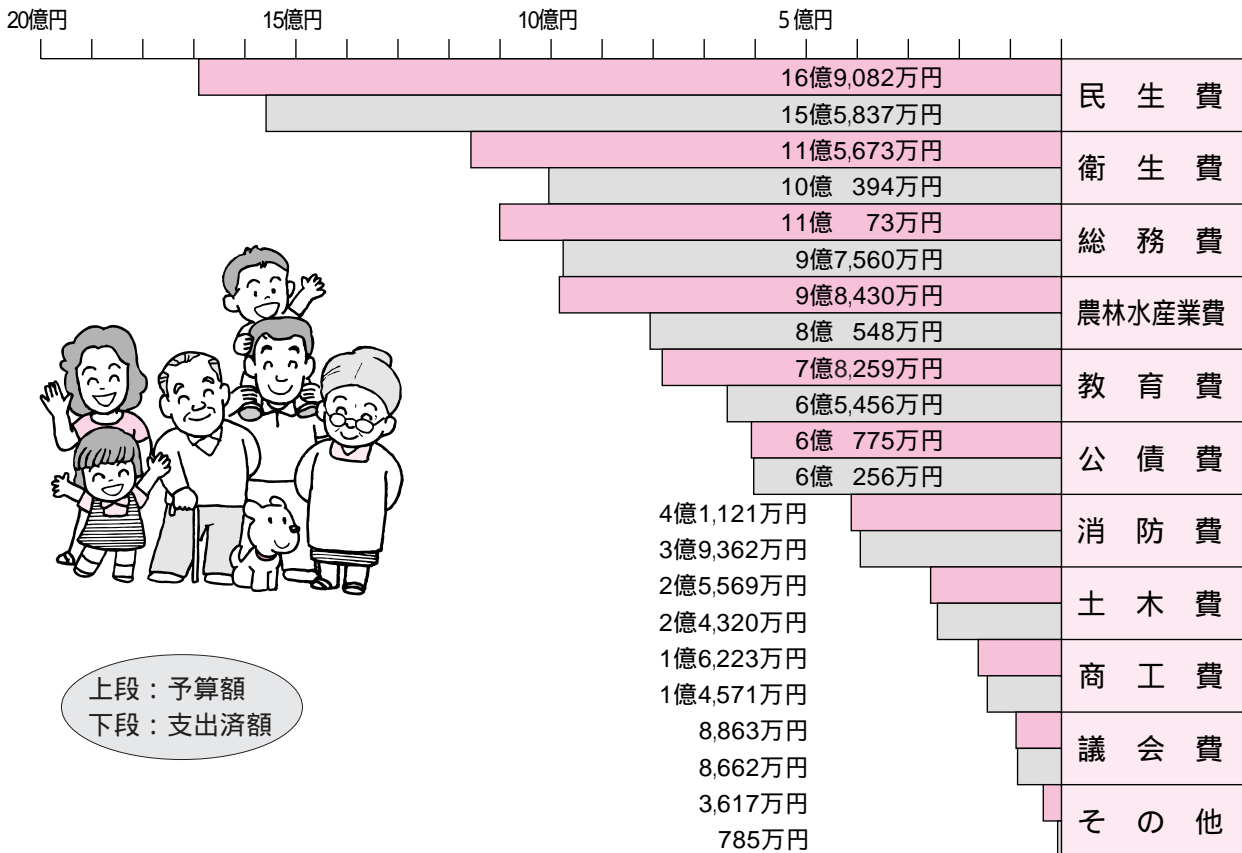

上段：予算額
下段：支出済額

町債(借入金)の状況〔全会計〕

現在高 75億6,284万円

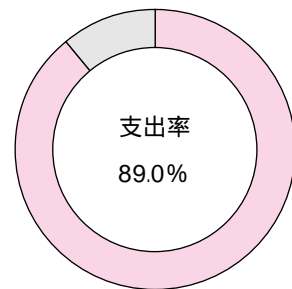
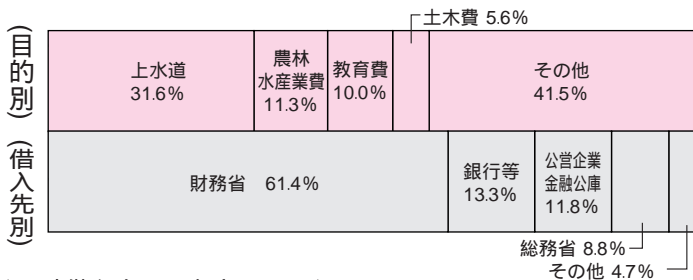

〔一時借入金の現在高 0円〕

特別会計

会計区分	予算額	収入済額	支出済額
国民健康保険	25億8,120万円	23億2,541万円	23億8,776万円
老人保健	24億3,405万円	23億2,485万円	22億1,812万円
介護保険	13億3,558万円	12億1,681万円	11億1,990万円
漁業集落排水	8,860万円	3,284万円	4,878万円
師崎港駐車場	5,710万円	1億1,873万円	1,980万円

企業会計

区分	予算額	執行額
水道事業	収益的収入	8億9,328万円
	収益的支出	8億3,387万円
資本的	収入	4,983万円
	支出	2億 750万円

平成18年度

知多南部衛生組合の予算を公表します

予算総額 15億914万6千円

目的別内訳

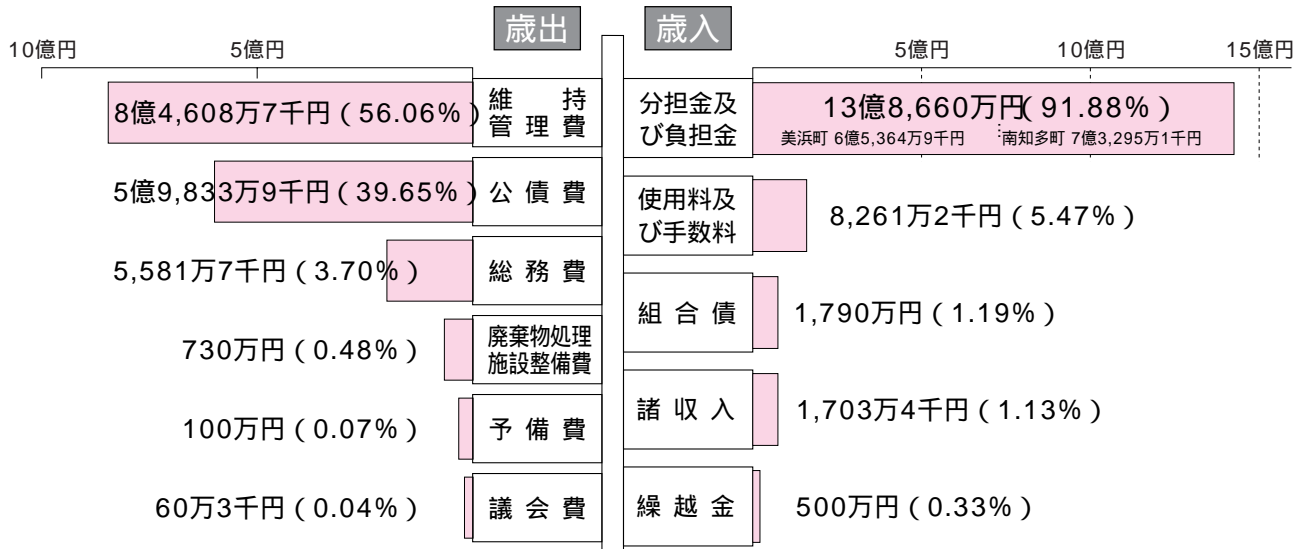

歳出予算の性質別内訳

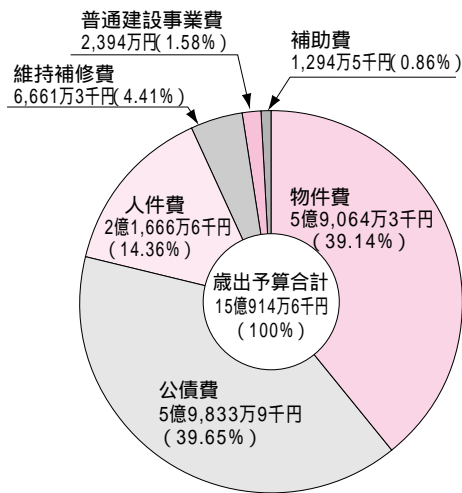

歳出の主なもの

1. 収集運搬費(可燃ごみ収集・分別収集・粗大ごみ収集運搬の委託料)2億4,236万7千円
2. ごみ処理施設費(ごみ処理施設の補修工事、ごみ処理施設運転等の委託料及び施設維持管理等に要する経費)2億624万3千円
3. リサイクルプラザ施設費(資源物の処理等委託料、リサイクルプラザ施設維持管理等に要する経費)3,390万2千円
4. 埋立処分費(埋立処分場の維持管理に要する経費及び浸出水処理施設の管理委託料)1,211万円
5. 環境衛生費(火葬業務等の委託料及び火葬場・霊きゆう車の維持管理に要する経費)2,207万4千円
6. し尿処理費(し尿処理施設の運転委託料及び施設維持に要する経費)1億4,450万3千円
7. 廃棄物処理施設整備費(旧ごみ焼却施設解体に要する経費)730万円
8. 公債費(ごみ処理施設、し尿処理施設の建設等に借入した長期借入金の元金及び利子の償還金)5億9,833万9千円

過去5年間の予算規模の推移



知多南部消防組合の予算を公表します

予算総額 6億5,420万円

歳出

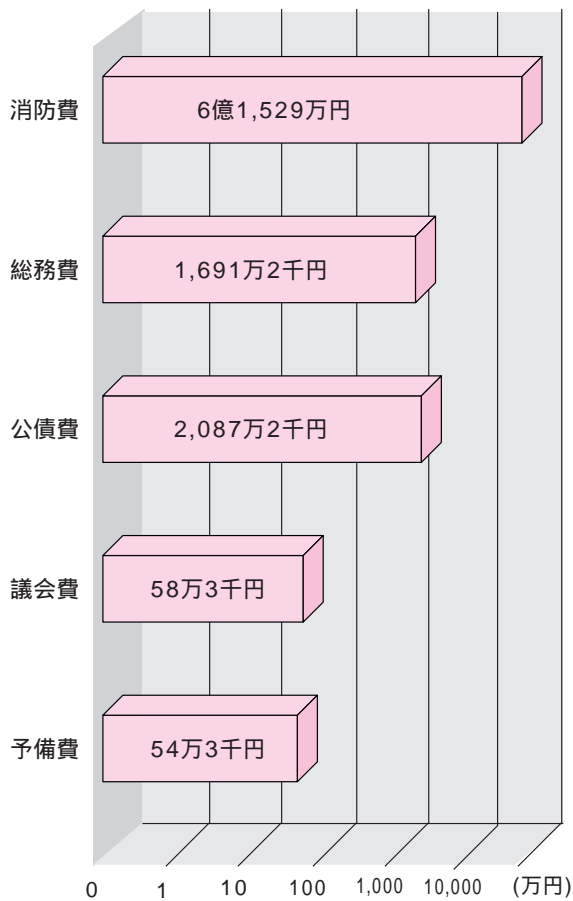

歳入

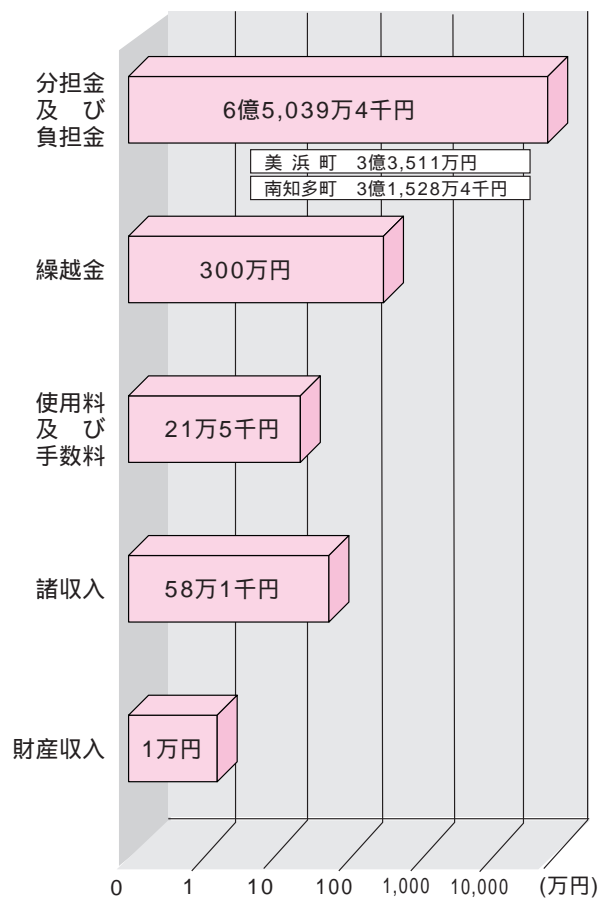

予算の使い道(性質別内訳)

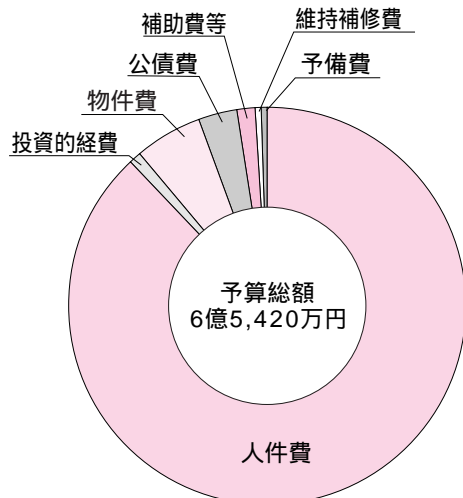

性質別区分

区分	予算額	構成比%
人件費	5億8,481万5千円	89.40%
投資的経費	204万6千円	0.31
物件費	3,661万4千円	5.60
公債費	2,087万2千円	3.19
補助費等	891万円	1.36
維持補修費	40万円	0.06
予備費	54万3千円	0.08
合計	6億5,420万円	100.00

知多南部消防組合

平成17年度 予算執行状況を公表します

知多南部消防組合の財政運営の状況を町民の皆さんにご理解していただくため、平成17年度予算の執行状況（平成18年3月31日現在）をお知らせします。

歳出

予算現額 6億6,500万円
 支出済額 5億3,512万4千円
 支出率 95.5%

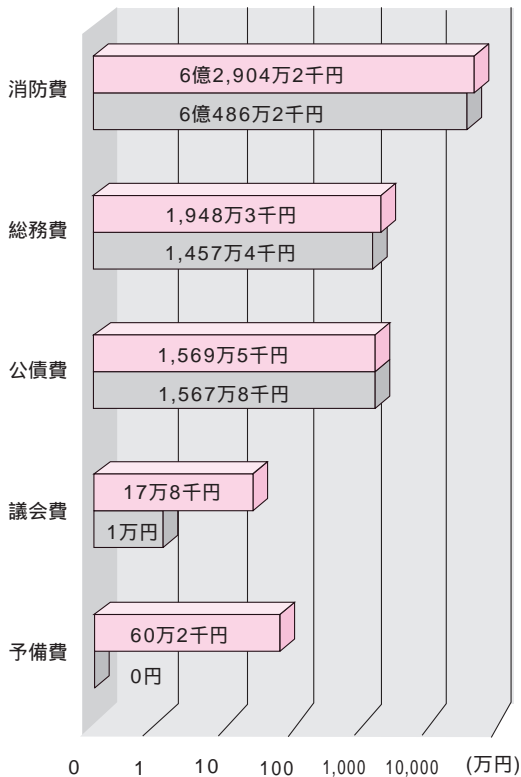

歳入

予算現額 6億6,500万円
 収入済額 6億6,516万6千円
 収入率 100.0%

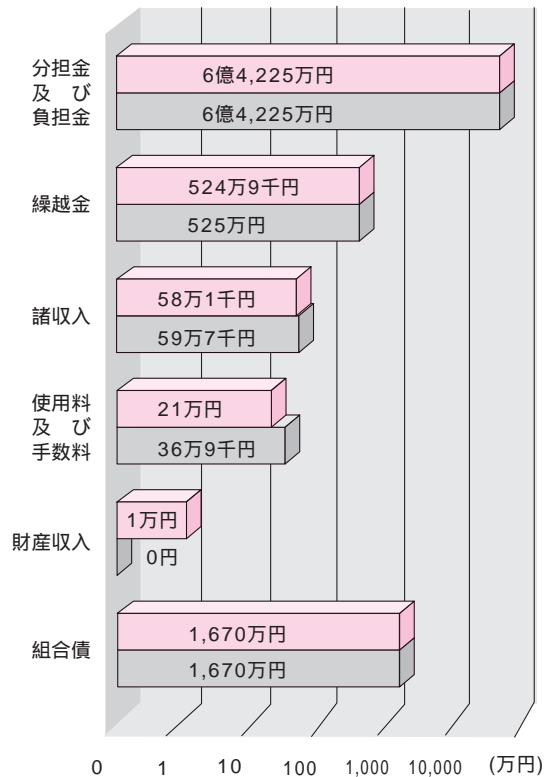

支出済額の内訳

目的別区分

区分	支出済額
消防費	6億486万2千円
総務費	1,457万4千円
公債費	1,567万8千円
議会費	1万円
予備費	0円
合計	6億3,512万4千円

性質別区分

区分	支出済額	構成比%
人件費	5億5,622万2千円	87.58
投資的経費	2,547万1千円	4.01
物件費	3,139万6千円	4.94
公債費	1,567万8千円	2.47
補助費等	610万9千円	0.96
維持補修費	24万8千円	0.04
予備費	0円	0.00
合計	6億3,512万4千円	100.00

知多南部消防組合 人事異動のお知らせ

(平成18年4月1日付け・係長級以上) (内は異動前)

〔課長級〕

警防課警防課長(警防課警防課長兼消防係長) 山本 恭久

〔課長補佐級〕

警防課第1当直司令(警防課第1当直司令兼警防救助第1係長)

石黒 有二

警防課第2当直司令(警防課第2当直司令兼警防救助第2係長)

坂口 尚隆

警防課第3当直司令(警防課第3当直司令兼警防救助第3係長)

〔係長級〕

総務課管理係長(総務課総務係長)

山本 隆哉

総務課庶務係長(総務課総務係主任)

高瀬 日呂富

予防課設備査察係長(予防課予防係長)

石黒 兼人

予防課予防危険物係長(予防課予防係主任)

榎山 順哉

警防課警防救助第1係長(警防課警防救助第1係主任)

荒井 達己



警防課警防救助第2係長(警防課警防救助第2係主任)

竹内 孝夫

警防課警防救助第3係長(警防課警防救助第3係主任)

鈴木 正司

総務課主任(警防課警防第3係)

沼田 哲也

予防課主任(警防課警防第2係)

山本 富博

予防課主任(警防課警防第3係)

山本 朗裕

警防課警防第1係主任(警防課警防第1係)

山田 忠彦

警防課警防第2係主任(警防課警防第2係)

久網 裕

警防課警防第3係主任(警防課警防第3係)

小久保 徳吉

警防課救急通信第2係主任(警防課救急通信第2係)

松本 宗利

知多南部消防組合に おける個人情報保護 条例および情報公開 条例の運用について

知多南部消防組合では、知多南部消防組合が持っている個人情報情報の適正な取り扱いを定めた個人情報保護条例および公文書の開示を請求する情報公開条例を平成16年4月1日から実施しています。個人情報保護条例は、個人情報保護とともにご自身が自己に関する情報の開示や訂正、削除などを求める権利を保障するものです。情報公開条例は、組合行政に関する住民の知る権利を尊重し公文書の開示を請求する権利を保障するものです。今後個人情報および公文書の保管・利用などには充分注意し執行してまいります。なお17年度におけるこれらの開示請求はありませんでした。

危険物取扱者試験 が実施されます

試験日 7月9日(日)
試験地 名古屋市内
試験の種類 全種類

願書受付期間 6月5日(月)から6月9日(金)まで
その他 試験に関する予備講習会は、6月28日(水)武豊町民会館ゆめたるうプラザ内で行われます。
願書および案内書は予防課にありますので、おたずねください。

知多南部消防本部予防課
☎64 0121(直通)

知っていますか 危険物安全週間

身近な危険物の知識と理解を深めるために、6月4日(日)から10日(土)までの一週間、自主点検 欠かさぬあなたに「グリーン」を推進標語として「危険物安全週間」が全国的に展開されます。石油類をはじめとする「危険物」は、自動車・ストンプ・ボイラーなどの燃料や、プラスチック・塗料などの化学工業製品の原料などとして幅広く使用されており、現代の私たちの生活を支えてくれる非常に便利なものとなっています。しかし、これらの危険物は、取扱いを誤ると火災・爆発を引き起こす可能性が高く、多くの生命

や財産を一瞬にして奪ってしまいます。また、漏れい拡散による土壌汚染、地下水や河川、湖沼などの環境汚染も発生しかねません。危険物を取り扱う場合は、油断することなく、細心の注意を払いながら安全の確保に努める必要があります。こうしたことから、「危険物安全週間」の機会をとらえ、危険物を取り扱う事業所の方はもちろん、住民のみならず危険物の取扱い・廃棄・保管方法や危険性について再認識をして、危険物に係る事故や災害を防ぎましょう。

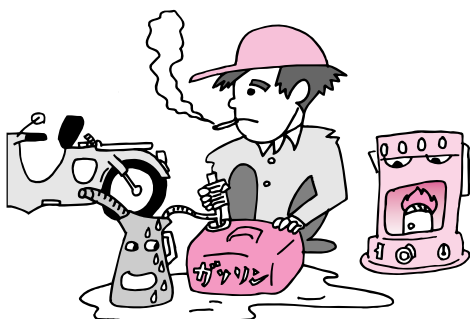

知多南部消防本部予防課
☎64 0121(直通)



日間賀島が自転車天国に

5月13日、日間賀島で市民サイクルパラダイスが行われ、全国各地から自転車の愛好家など約1,000人が参加、思い思いのスタイルで日間賀島を快走しました。

このイベントは車を気にせず公道を走り、自転車の楽しさを知ってもらう目的で行われ今年で4回目。2時間と3時間で島を何周できるかを競う耐久レースだが、「楽しむ」が主題で、レース仕様からかご付きまで自転車もさまざま。中には仮装で参加する人も。参加者は日間賀島の海岸線を雨にも負けず力いっぱいペダルをこいでいました。

地域みんなで防犯活動

町では、地域で子どもを守ろうと「思いやりパトロール実施中」のマグネットシートを作成。南知多ライオンズクラブから作成費の一部を援助をいただき、5月11日の南知多LCの定例会で受け渡し式が行われました。

車5台分のシートを受け取った南知多LC会長の石黒兼幸さんは「今後も安全な町づくりのために活動していきたい」と話していました。

町では4月から学校支援ボランティア制度を設け、登下校時の付き添いなどの支援員を募集。マグネットシートは制度推進の一環で、PTA等の巡回活動に利用されています。



クレマチスと盆栽の競演 盆栽とクレマチス展

5月13・14日、山海公民館で町文化協会園芸部主催の盆栽とクレマチス展が行われました。

会員が日ごろ丹精込めて育てたクロマツの盆栽や薄紫や桃色などのクレマチスが会場に並べられ、町内外から訪れた人は、きれいな花や立派な盆栽に見入っていました。

水上のバトル

5月13・14日、内海海水浴場で2006JJSBAジェットスキー大会in内海が行われました。

大会は日本ジェットスキー協会のJJSBAシリーズ6戦の開幕戦にあたり、参加者は開幕戦を勝利で飾ろうと水上での熱い戦いを繰り広げていました。



一番雨が多い月

6月といえば梅雨、この辺りの梅雨の平均値は、梅雨入りが6月9日、梅雨明けは7月18日です。農業用水や水道水を確保する上で大切な雨ではありますが連日の雨空は、やはりうっとうしいものです。

私は長い間「1年中で一番雨が多いのは6月である。年によっては7月になることもあるかな」と思い込んでいました。本当にそうなのだろうか、最近になって確かめてみる気になりました。

こんなとき、頼りになるのは知多南部消防組合消防署の気象観測記録です。昭和53年から平成16年、27年間の月間降水量を調べてみて、私の思い込みが実にいい加減なものであることを思い知らされました。

降水量というのは、地上に降った雨が流れたり、しみ込んだり、蒸発したりしないで溜まった状態にして水の深さを測り、ミリメートル単位で表したものです。

雪や雹の場合は、解かして測ります。

月間降水量が一番多かった月（知多南部消防署）

5月... 4回 6月... 6回 7月... 1回
8月... 4回 9月... 8回 10月... 4回

降水量最大の月は、9月が最も多くて6月を上回ったのは、意外でした。また、同じ月でも年により月間降水量が天と地ほど違うことがよくありました。例えば同じ9月でも、平成2年は月間降水量557.0mmであるのに対し、平成8年は80.5mmでした。

年による月間降水量のばらつきを均してみようと、27年間の平均値を出してグラフにしてみました。

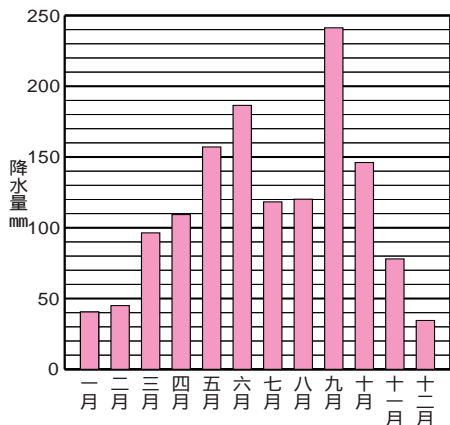

知多半島南部の月間平均降水量
昭和五三年～平成一六年
知多南部消防署観測

やはり、降水量の最も多いのは9月でした。原因の一つは秋雨前線による「秋の長雨」です。もう一つはこの頃になると日本に接近または上陸する台風による降雨があります。とくに台風の接近が秋雨前線を刺激すると大雨になります。本町にも被害をもたらした平成2年9月17日、平成12年9月11、12日の集中豪雨は、すさまじいものでした。

なお、月間降水量が最大になる月は、地方によって違います。東海地方では9月、山陽・九州地方は6月です。豪雪地帯である北陸地方では12月～1月に降水量が最大になります。

保育所であそぼ

6月から月2回園庭を開放します

子育て支援事業の一つとして、保育所に入っていないお子さんが同年齢の子どもたちと楽しく遊べるよう6月から保育所の園庭を開放します。子育ての情報交換の場としてもご利用ください。

対象者 保育所に入所していない児童とその保護者

参加費 無料（名札代100円程度は実費）

その他 保育士の遊びの指導などは行いませんので、保護者の方が責任を持ってお子さんを遊ばせてください。

問い合わせ 各保育所

保育所	電話	毎月第1・3	時間	雨天のとき
内海	62-0600	火曜日	午前9:00 ～ 10:30	×
かるも	65-0284	月曜日		×
大井	63-0355	月曜日	10:30	×
師崎	63-0011	月曜日		室内
日間賀	68-2636	月曜日		×



ヨガ教室 参加者募集のお知らせ

主催 豊浜婦人会

開催日時 6月24日(土)

午後7時30分～午後9時

会場 町総合体育館

参加資格 豊浜地区在住の女性

参加費 豊浜地区婦人会会員 無料

会員以外 300円

講師 菰田和代さん

申込方法 各地区支部長・副支部長または
会長 堀江貴美代(☎65-0405)まで



野焼きについて

福祉環境課
(内線126)

野焼き(処理基準に従って行なわれていない廃棄物の焼却)は、法律(廃棄物の処理および清掃に関する法律)で禁止されています。ドラム缶焼却、プロック積み焼却、穴を掘った焼却は野焼きと同じです。野焼きはダイオキシン汚染をはじめとする大気汚染の原因となります。ごみを処分する場合には、家庭ごみであれば指定ごみ袋を使用し、ごみステーションへ、事業系ごみであればクリーンセンターへ直接搬入または業者へ委託するなどして適正に処理してください。

野焼き行為の罰則としては、懲役5年以下または一千万円以下の罰金またはその併科に処せられる恐れがありますので絶対にしないでください。

なお、野焼きを発見した場合には以下の事項を分かる範囲で福祉環境課までお知らせください。南知多町の清らかな大気環境のためにのご協力をお願いいたします。

野焼きを発見したら
・ 通報者の氏名・電話番号
・ 発生日時・頻度・週1回など具体的に

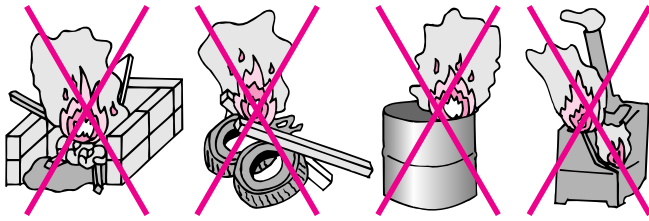

・ 発生場所・住所や目標物の名称など
・ 焼却している物の種類・建築廃材・家庭ごみなど
・ 煙の色、におい・黒煙、ピニールを燃やしたにおいなど
・ 行為者に関する情報・行為者の住所氏名など
通報者の氏名等を明かすことは絶対にありませんのでなるべく具体的にお知らせください。

日本福祉大学付属高等学校公開土曜講座開催

主催者 日本福祉大学付属高等学校
日 時 6月17日(土) 午前10時50分～午後0時10分
(受付開始:10時～)
場 所 日本福祉大学付属高等学校(美浜町奥田)
参加料 無料(ただし、材料費を徴収する講座があります)
申込期限 6月9日(金)(受付時間:土・日、創立記念日の6月6日(火)を除く10時～16時)
申し込み方法 参加ご希望の方は、ファックスまたは電話にてお申し込みください。受講希望者が定員を超えた場合は、事前に受講をお断りすることがありますのでご了承ください。なお、当日は駐車場の用意ができませんので、公共交通機関をご利用ください。講座内容は本校ホームページの公開見学会のページでご覧いただくか、本校へお問い合わせください。
公開見学会・公開土曜講座ホームページ:
<http://www.n-fukushi.ac.jp/koukou/kengaku/index.html>
申し込み・問い合わせ 日本福祉大学付属高等学校
☎ 87-2311 ファックス 87-2312

2006年 春の公開土曜講座一覧

講座テーマ	講師氏名
誰にでもできる和太鼓	和太鼓部
バドミントンを楽しもう	半田裕嗣 大井佐織
演劇入門	森あゆみ
作って食べよう簡単朝食	牛田廣子
「韓流映画」を見よう	近藤美穂子
広い広い宇宙へ飛びだそう	重藤信夫
公務員試験にチャレンジ	岡部道宣
手作りの「蒸しパン」と「バター」を おいしく食べよう	清木敦史
星を見に行こう	竹島陽子
短歌に親しもう	榊原保子
自分発見!「オリジナルブランドで発信! 自分のロゴマークを作ろう」	今井桂子
マジックに挑戦 楽しいマジック	浅井英雄
LOHASな暮らし、植物と共に生きる、 ハーブ&アロマ講座	松本イズミ
「ふつう」ってどういう事?	斉藤英明
心の病気とカウンセリング	今枝俊彦
体験してみよう 中国太極拳の神髄	劉 紅年
レーシングカーエンジニアになるには	湯池浩志
電磁波の危険性について君の携帯は?	船橋 旭
トマトのお医者さん	篠原 信
名古屋弁(まっと話そみああ名古屋)	尾張 武蔵



平成19年成人式のお知らせ

平成19年1月7日(日)開催

南知多町成人式を次のとおり開催します。

日時 平成19年1月7日(日)

午前10時から

場所 町総合体育館

今回より「成人の日の前日」に変わりましたのでご注意ください。

成人者へのご案内は、11月以降にお送りします。

ただし、本町を転出された方、住民票のない方で、参加を希望される方は11月より総合体育館または役場各サービスセンターで受付しますので直接お申し込みください。

問い合わせ 社会教育課 ☎65-2880



ミニテニス教室参加者募集

ミニテニスは、テニスラケットを小さくしたものと、ビニール製の大きなボールを使い、バドミントンコートでプレーするニュースポーツです。

誰でも気軽に、ゲームを楽しむことができますので、健康づくりのひとつとして参加してみませんか。

対象 小学生以上一般成人

募集人数 各会場とも30人

参加費 無料

用意するもの 運動のできる服装、室内用シューズ

申し込み 社会教育課 ☎65-2880

日程

会場	開催日	時間
日間賀小学校体育館	6月27日(火)	午後7時30分～9時
町総合体育館	6月29日(木)	午後7時30分～9時
篠島小学校体育館	7月11日(火)	午後7時30分～9時



第25回 町民相撲大会 参加者募集

日時 6月24日(土)午前9時～

場所 町総合体育館

種目 保育園の部(個人)

小学生の部(個人・団体)

中学生の部(個人・団体)

一般の部(個人)

小学生の部は各学年で、中学生の部は各学年および男女別で個人戦を行います。

参加費 無料

申し込み方法

6月9日(金)までに、町体育協会事務局(町総合体育館内)に申し込んでください。

問い合わせ

町相撲連盟事務局 堀江和正

☎65-0405



パワーヨガ教室Ⅰ 参加者募集

パワーヨガは、呼吸のリズムで決して筋肉を力ませることなく、滑らかに動き続けることで、脂肪を燃焼する素晴らしい有酸素運動です。無理のない動きで理想的な筋力トレーニングも可能です。

あなたもヨガで心と体のダイエットをしてみませんか。

日時 7月1日(土)～22日(土)

毎週土曜日(全4回) 午後3時～4時

場所 町総合体育館柔剣道場

対象 高校生以上一般成人

募集人員 40人

定員を超えた場合は抽選とします。

参加費 1回 500円

欠席した場合、参加料は頂きません。

用意するもの 運動のできる服装、タオル

申し込み

社会教育課(町総合体育館内) ☎65-2880

国民年金だより

国民年金の任意加入

老齢基礎年金を受けるためには、20歳から60歳までの40年間に、国民年金への保険料納付済期間、保険料免除期間および合算対象期間（注1）を合計した期間が25年以上必要となります。また、厚生年金などの被用者年金加入期間も合算の対象となります。

しかし、保険料の未納の期間があるために老齢基礎年金を受けることができない人や、満額の老齢基礎年金を受給できない人については、60歳以上65歳未満の間で任意加入することができます。

また、昭和40年4月1日以前に生まれた人は、65歳までに受給資格期間を満たせなかった場合のみ70歳まで加入することができます。

なお、任意加入の手続きは、60歳になってから役場住民課年金窓口へ申出してください。

（注1）合算対象期間とは、国民年金に任意加入できる人が、任意加入しなかった期間などです。

「65歳から満額の年金を受けられるためには」

20歳から60歳までの加入可能年数のすべての期間が保険料納付済期間でなければなりません。

Q 保険料を納めないまま40歳まで来てしまいました。今から納め始めても年金を受取るために最低必要な25年をクリアすることができないので、年金を受取るための何か良い方法は、ありませんか。

A 60歳以後の任意加入制度を利用してください。

あなたの場合は、60歳まであと20年あり、年金の受給要件である25年にはあと5年足りないわけですから、60歳以後も引き続き国民年金に加入し、保険料を納めていけば受給資格を得ることができます。

住民課（内線115）

国民健康保険税の改定について

国民健康保険事業において、医療給付費および介護納付金が年々増加しており、平成18年度には、その充当財源である国民健康保険税が大幅に不足することが予想されます。給付と税の均衡を保ち、事業の健全な運営に努めるために、保険税の現行税率等を改定しますので、ご理解いただきたく、お知らせします。

税務課（内線145）

国民年金の保険料

5月分 6月30日(金)まで

口座振替をご利用の方は、指定された金融機関の口座から引き落としいたしますので預金残高の確認をお願いします。

たよりにしてます 国民年金

項目	平成17年度	平成18年度	比較
所得割	0.8%	1.25%	0.45%引き上げ
資産割	4.5%	8.5%	4.0%引き上げ
均等割	8,000円	9,500円	1,500円引き上げ
平等割	4,500円	5,500円	1,000円引き上げ
限度額	8万円	8万円	変更なし

2. 介護納付金分税率

項目	平成17年度	平成18年度	比較
所得割	6.5%	8.0%	1.5%引き上げ
資産割	50.0%	50.0%	変更なし
均等割	25,000円	29,500円	4,500円引き上げ
平等割	28,000円	31,500円	3,500円引き上げ
限度額	53万円	53万円	変更なし

1. 医療給付費分税率

6月の 休日急病当番医

受付時間 午前9時～正午

急病以外の診療、往診はできません。

都合により変更になる場合もあります。

当番日	当番医	診療科目	電話番号
6月4日(日)	榊原医院	内科・小児科	82-0205
11日(日)	岩田医院	内科・小児科	62-0143
18日(日)	(医) 浜田整形外科・内科クリニック	整形外科・内科	82-5511
25日(日)	新美医院	内科・眼科	82-0223



環境省

6月5日環境の日

6月は環境月間です

環境の日および

環境月間とは

6月5日は環境の日です。これは、1972年6月5日からストックホルムで開催された「国連人間環境会議」を記念して定められたものです。国連では、日本の提案を受けて6月5日を「世界環境デー」と定めており、日本では「環境基本法」（平成5年）が「環境の日」を定めています。

「環境基本法」は、事業者および国民の間に広く環境の保全についての関心と理解を深めるとともに、積極的に環境の保全に関する活動を行う意欲を高めるといふ「環境の日」の趣旨を明らかにし、国、地方公共団体等において、この趣旨にふさわしい各種の行事等を実施することとしています。

我が国では、環境庁の主唱により、平成3年度から6月の1ヶ月間を「環境月間」（昭和48年度、平成2年度までは、6月

5日を初日とする「環境週間」とし、全国で様々な行事が行われています。世界各国でも、この日に環境保全の重要性を認識し、行動の契機とするため様々な行事が行われています。

平成18年度環境月間

平成18年度の環境月間では、昨年度に引き続き、地球温暖化防止大規模国民運動「チーム・マイナス6%」などと連携を図り、国民一人ひとりが自らの生活・行動を見直していくことや、新たな環境技術や地域の活性化などに視点を置いて、国、地方公共団体、企業、民間団体、国民の参加と協力の下に、環境保全活動の普及、啓発に関する各種行事等を実施します。

これらの行事を通じ、持続可能な社会の構築に向けた国民一人ひとりの意識高揚と実践を促進するとともに、環境保全活動のすそ野を拡げていきます。

愛犬家の皆さんへ

福祉環境課
(内線126)

犬の登録と毎年1回の狂犬病予防注射はお済みですか。

毎年1回の狂犬病予防注射を受けていない方は、獣医師で狂犬病予防注射を必ず受けてください。年1回の狂犬病予防注射は飼い主の義務です。

狂犬病は40年以上日本国内で発生していません。そのため、ごく一部の無責任な犬の飼い主は、「狂犬病予防注射は必要ない」と考え、登録すらしていない飼い主もいます。世界的に見ても

狂犬病の発生していない国はごく一部で、先進国であるアメリカやヨーロッパの国々でも狂犬病は発生しており、世界中で年間3万人から5万人の尊い命が狂犬病の犠牲となっています。国際交流が盛んな時代に日本で狂犬病が発生してはいけないのは、奇跡に近いことです。世界中で狂犬病が撲滅されるまで決して予防を怠ることができません。

万が一、皆さんの飼い犬が狂犬病になった場合、真っ先に被害に会うのは皆さん自身、または皆さんの大切な家族です。そうならないためにも、愛犬の登録および狂犬病予防接種は必ず実施していただくようお願いいたします。



未来に残そう青い海

- ・ゴミのポイ捨てはやめよう
- ・ゴミは持ち帰りましょう

海をきれいにするために皆様のご協力をお願いします。

・海洋環境保全推進週間
6月5日～6月11日



海上保安庁イメージキャラクター
兄「うみまる」 妹「うみん」

問い合わせ

名古屋海上保安部
☎ 052 661 1615～1617
衣浦海上保安署
☎ 0569 22 4999

海の事件・事故は「118番」へ

女性や子どもの人権相談専用電話番号が、4月1日から全国共通になりました。

女性の人権ホットライン

(ゼロナナゼロのハートライン)

0570-070-810

子どもの人権110番

(ゼロななぜろのひゃくとおばん)

0570-070-110

～一人で悩まず、電話してください～

名古屋法務局人権擁護部

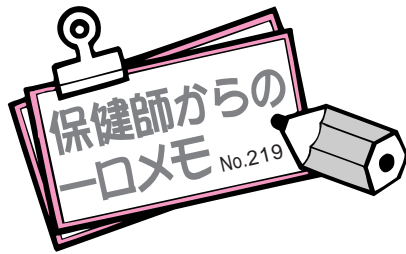

健康トピックス

「ひとつひとつは軽度でも重なると危険
メタボリック・シンドローム」

最近、よく耳にする「メタボリック・シンドローム」を知っていますか？「メタボリック・シンドローム」とはウエストまわりが太くなる「りんご型肥満」の人が、「高脂血症」、「高血圧」、「糖尿病」といった生活習慣病を一人2つ以上もっている状態をいいます。本人に自覚症状はありませんが、この状態は動脈硬化を急激に悪化させ、心筋梗塞や脳卒中などの危険性が高まるといわれています！

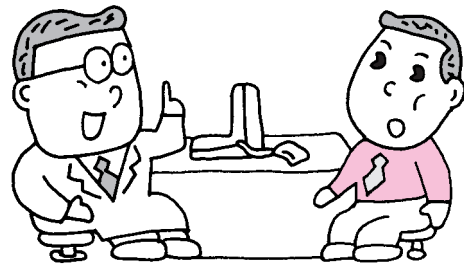

あなたはメタボリック・シンドロームと診断されますか？
チェックしてみましょう。

肥 満

腹囲：男性85cm以上
腹囲：女性90cm以上

+ 以下のうち2項目以上該当する方

高脂血症予備軍

善玉コレステロールと
中性脂肪に注目

中性脂肪150mg/dl以上
または
HDLコレステロール
40mg/dl未満

高血圧予備軍

「ちょっと高め」が危険

収縮期血圧130mmHg以上
または
拡張期血圧85mmHg以上

糖尿病予備軍

境界型は要注意

空腹時血糖値
110mg/dl以上

5月から各地区で「住民健診」が行われています。あなたはもう受けられましたか？健診の結果を受け取ったら、あなたもチェックしてみましょう。

メタボリック・シンドロームを予防・解消するには、まずは「りんご型肥満」を予防・解消しましょう。ポイントは生活習慣の改善(「食生活」と「運動」)です！

住民健診結果説明会のお知らせ

住民健診結果説明会を行います。
結果説明会の案内はがきを必ず持って来てください。

異常のない方には、結果は郵送させていただきますが、結果などでご相談のある方は、右記日程をご覧ください。結果説明会にお出かけください。



結果説明会では...
本人、または家族の方が必ず結果をとり
に来てください。

日程

月日	場 所	時 間	対 象
6月26日 (月)	町 公 民 館 内 海 分 館	10:30～11:30 13:30～14:30	町公民館内海分館で住民健診を受けた方 (5/8,5/9、5/11、5/15実施)
6月29日 (木)	師 崎 公 民 館	10:30～11:30 13:00～14:00	師崎公民館で住民健診を受けた方 (5/17,5/19実施)

マタニティセミナー (後期)

日時 6月15日(木) 午前9時30分～午後2時30分
 会場 保健センター
 内容 おっぱいの話し、お産について、妊娠中の栄養について、マタニティピクス
 持ち物 母子健康手帳、エプロン、動きやすい服装

健康なんでも相談

血圧測定や健診の結果についての説明、子どもの相談など、赤ちゃんから大人までの健康に関する相談日です。

また、母子健康手帳も発行します。お気軽にご利用ください。

日時 6月13日(火) 午前9時30分～10時30分
 場所 保健センター

献血にご協力ください

400ml献血にご協力ください

血液確保のため、次のとおり献血を行いますので、ご協力をお願いします。

献血は相互扶助の精神によって成り立っています。健康なときにこそ献血にご協力ください。

月 日	会 場	時 間
6月14日(水)	保健センター	午前9時30分～11時30分 午後1時～3時30分

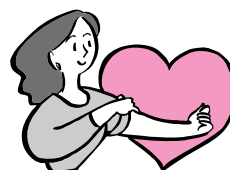

がん検診・骨粗しょう症検査のお知らせ 申し込みが必要です

申し込み 電話などで保健センターへ直接お申し込みください。

地 区	検 診	胃 が ん	子 宮 が ん	乳 が ん	骨粗しょう症検査	申 込 込 込 締 切 日 (但し、定員になり したい締め切らせ ていただきます。)
	料 金	1,100円	1,000円	1,300円	1,000円	
	対 象	20歳以上	20歳以上	40歳以上	20歳以上	
	定 員	各50名	各65名	各55名	各20名(半日)	
	時 間	9:00～11:00	13:45～14:30	9:00～11:20 13:00～14:20	—	
師 崎	師 崎 公 民 館	定員に なりました	定員に なりました	定員に なりました	—	—
豊 浜	保 健 セ ン タ ー	8月9日(水)	8月9日(水)	8月1日(火)	定員に なりました	7月3日(月)
篠 島	篠 島 開 発 総 合 セ ン タ ー	定員に なりました	7月19日(水) 〔13:15～14:00〕	7月11日(火) 〔9:30～11:30〕 〔13:00～14:00〕	7月11日(火) 〔13:00～14:00〕	6月14日(水)
日 間 賀 島	日 間 賀 島 漁 協	7月14日(金)	7月14日(金) 〔13:15～14:00〕	7月10日(月) 〔10:15～11:30〕 〔13:00～14:40〕	7月10日(月) 〔13:00～14:40〕	6月14日(水)

篠島、日間賀島地区のがん検診は()内の時間帯になります。
 生活保護世帯の方は無料です。

対象者は、平成18年4月1日現在の年齢となります。
 (20歳以上は、昭和61年4月1日以前生まれの方、40歳以上は、昭和41年4月1日以前生まれの方)

大腸がん検診 (対象20歳以上、定員430名) 500円 申し込みが必要です

電話などで保健センターへ直接お申し込みください。あらかじめ検査容器を送ります。

保健センターから
自宅に検査容器を
送ります

自宅排便を
取ります

胃がんまたは乳がん検
診日に会場へ料金とと
もにお持ちください

申し込み・問い合わせ
保 健 セ ン タ ー
☎65-0711(内線513・514)

お知らせコーナー

町政に関するご意見お問い合わせは役場へ
 ☎ 65 0711 (代表)
 FAX 65 0694
 メール minamichita@town.minamichita.lg.jp

困りごと相談

(豊浜・師崎)

町社会福祉協議会 ☎ 65 2687

豊浜

日時 6月13日(火)午後2時～

4時

会場 南知多町公民館

相談員 人権擁護委員・民生委員・行政相談委員・弁護士

師崎

日時

6月27日(火)午後2時～

4時

会場 師崎公民館

相談員 人権擁護委員・行政相談委員・弁護士

弁護士との相談を希望される方は、事前に予約してください。

(先着4名まで)

児童手当受給者の皆様へ

福祉環境課 (内線128)

児童手当を受けている方は、6月上旬に現況届を送付しますので6月30日までに提出してください。

現況届は手当が受けられるかどうかを確認する大切な手続きです。

これから引き続き児童手当を受けようとする方は、現況届を提出してください。

この現況届の提出がない場合は、6月分からの手当が受けられなくなりしますので、ご注意ください。

詳細は、役場福祉環境課へお尋ねください。

自衛官募集

自衛隊半田募集事務所 ☎ 21 0004

募集種目 2等陸・海・空士の男子

受験資格 7月1日現在18歳以上27歳未満の男子

受付期間 6月10日(土)まで

試験日 6月11日(日)

試験内容 筆記試験、身体検査および口述試験

お問い合わせ 自衛隊半田募集事務所 ☎ 21 0004

http://www.aichi.pld.jda.go.jp

自衛官募集相談員を再任

住民課 (内線112)

次の方々が、自衛官募集相談員に再任されました。

自衛官の募集について、知りたいことがあればお気軽にご相談ください。

自衛官募集相談員

浅埜 勝

☎ 62 0584 (内海)

橋本 勝好

☎ 62 0243 (内海)

教科書展示会のご案内

学校教育課 (内線323)

平成19年度に小中学校で使用する教科書の展示会が武豊町立図書館で開催されます。どなたでも自由にご覧いただけます。

日時 6月11日(日)～7月5日(水) 9時～16時

ただし、毎週月曜日および6月30日(金)は休館日

場所 武豊町立図書館

双子サークル「ダブルパワー」会員募集

保健介護課 (内線514)

「ダブルパワー」は双子の子どもを育てる親同士のコミュニケーションを目的としたサークルです。

双子の育児はどうしても家にこもりがち。同じ双子を持つお母さん同士で楽しくお話しませんか？

ぜひ一度見学にいらしてください。(双子妊娠中のママもぜひ！)

対象 多胎児とその親(家族)、または双子の兄弟姉妹とその親(子供は未就園児に限ります)

活動場所

板山公民館・雁宿ホール他

(半田市)

活動日時

月1回(木) 10時～12時

活動内容

お話し会、託児付き企画(救急法講習会・健康体操など)、公園遊び、リサイクルバザー、会報配布(3ヶ月に1度)

活動費用

入会金500円、年会費3,000円

問い合わせ

☎ 73 7532 (久米)

☎ 62 0472 (大岩)

町税の休日収納窓口を開設します

開設日 6月11日 日曜日
 開設時間 午前9時～正午
 開設場所 役場本庁1階 税務課窓口
 問い合わせ 税務課徴収係
 ☎ 65 - 0711 内線143・144

6月の納税

町 県 民 税.....第1期分
 納 期 限.....6月30日(金)

口座振替制度ご利用の方は、指定された金融機関の口座から引き落としいたしますので預金残高の確認をお願いします。

「この社会あなたの税が生きている」
 たばこは町内で買ひましょう

スポーツ大会結果

社会教育課 ☎65・2880

第56回春季ゲートボール大会
(町体育協会主催・4/15・運動公園・6チーム・42名)

優勝 なかよし

準優勝 あゆみ会

3位 内福寺

〃 ブラザーズ

第2回町ソフトバレーボール

メンズ・レディース大会(ソフトバレーボール協会主催・4/22・町総合体育館・16チーム・80人)

メンズ(6チーム)

優勝 わいわいB

準優勝 T S U B A S A

レディース(10チーム)

優勝 クレッシェンド

準優勝 わいわいB

新規学校卒業生対象求人説明会の開催について

商工観光課 (内線273)

平成19年3月新規学校卒業生の採用を予定の事業主等の皆様を対象に、求人説明会を開催します。
日時 6月8日(木)午後1時30分～3時40分

場所 半田市福祉文化会館 雁宿ホール講堂(名鉄知多半田駅下車 徒歩2分)
問い合わせ 半田公共職業安定所 学卒部門 ☎21 8072 (ダイヤルイン)

消費者トラブル情報

商工観光課 (内線273)

債務内容が不明確な「架空請求」が横行しています！

以前は、有料サイトの情報料を請求する手口が多く見られましたが、最近では、女性や60歳以上の高齢者をターゲットに請求金額や債務がはっきりしない内容のハガキを送りつけ、もっともらしい法律用語で不安をあり、折り返しの連絡を促すといった手口が急増しています。

相談事例・アドバイス

(相談)「民事裁判告知通知書」と書かれたハガキが自宅に届いた。以前利用した「総合消費料金未納分」について、通信販売会社から民事訴訟の手続きを受任したので至急連絡がほしい、連絡がない場合は裁判所に出廷しなくてはいけない、裁判取り下げ最終期日は本書到達後3営業日以内とある。まったく身に覚えがないが、裁判の連絡は無視してはいけないと聞いたことがある。どうしたらよいか。(アドバイス) 悪質な事業者は、架空請求ハガキを不特定多数の人に送りつけ、連絡をしてきた人を脅し、執拗に支払を強要します。事業者に対し電話をかけると相手に電話番号を知られたりする恐れがあります。身に覚えがなければ、連絡を取らないようにしましょう。また、名前や住所などの個人情報、絶対に教えないようにしましょう。困ったときは、早めに県民生活プラザへ相談しましょう。

知多県民生活プラザ(知多総合庁舎内)消費生活相談専用電話 ☎23 3300
中央県民生活プラザ 消費生活相談専用電話 ☎052 962 0999

リサイクル教室の参加者募集

知多南部クリーンセンター ☎62 0402

知多南部クリーンセンターでは次の教室の参加者を募集します。
場所 知多南部クリーンセンター

定員 各教室10名程度(先着順)
申込方法 知多南部クリーンセンター(業務第一係)へ6月15日までに電話でお申込みください。

リサイクル工作教室(ランプシェード作り)
日時 6月22日(木)
午前9時～正午

参加費 無料
ガラス絵教室
日時 6月28日(水)
午前10時～午後3時

参加費 1,000円(材料代)



新着フィルム試写会のご案内

社会教育課 ☎65・2880

知多地方視聴覚ライブラリー協議会の新規購入フィルム試写会を開催します。どなたでも無料でご覧いただけますので、来場ください。試写作品は変更となる場合があります。
日時 6月17日(土)
9時30分～正午

場所 町総合体育館
試写作品名 「負けへんで!」6年3組の阪神大震災、「もつと素敵にハーマニー」他

町内の火災・救急・交通事故(18年4月)

火災・救急	件数	(前年)	増減
火災件数	2件	(8件)	+3件
うち建物	0件	(4件)	+0件
救急件数	88件	(300件)	+20件
うち急病	59件	(203件)	-2件
交通事故	10件	(32件)	+11件
死者	1名	(1名)	+1名
重軽傷者	13名	(39名)	+13名

()内は今年の累計
内は前年同期との比較

ストップ・ザ交通事故
あなたが主役です



ご注意ください

内海・山海海水浴場 付近の交通規制

期間 7月8日(土)～8月20日(日)

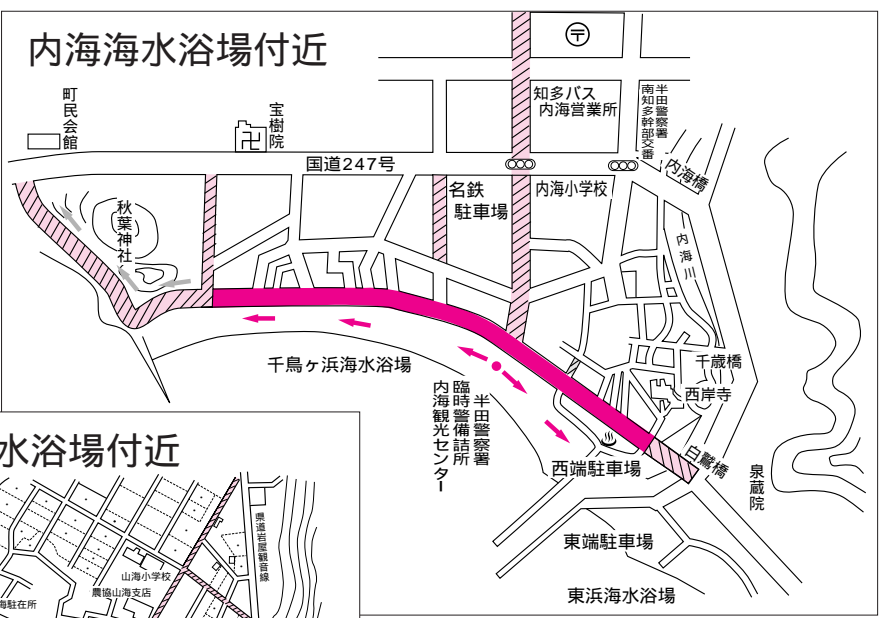

本年も夏を迎え、内海・山海海水浴場の付近で、図のように交通規制が行われますのでお知らせします。
なお、詳細については、
半田警察署交通課
☎21 0110
南知多幹部交番
☎62 0041
へお問い合わせください。

凡 例		
記号	規制種別	時間
	自動車原付通行禁止	午前10時～午後5時
	一方通行	終日
	駐車禁止	〃
	〃	〃
	一方通行	〃

通行禁止区間・狭い道路は駐車できません

通行許可の手続き

日時 6月5日(月)～6月23日(金)午前9時～午後5時
ただし、不在時あり
場所 半田警察署南知多幹部交番 ☎62 0041
許可の対象 通行禁止区間(海岸道路)に車庫、保管場所有している方
許可証の発行は、7月3日(月)以後を予定していますが、手続きの日から許可証の発行まで約1週間程度を要します。

人口と世帯数(住民基本台帳)

平成18年4月末現在

地区	区分	男	女	計	世帯数
内海		2,912人	3,045人	5,957人	2,006世帯
豊浜		3,044	3,345	6,389	2,025
師崎		2,671	2,758	5,429	1,749
篠島		1,001	993	1,994	627
日間賀島		1,112	1,173	2,285	653
計		10,740 (-10)	11,314 (-25)	22,054 (-35)	7,060 (+17)

()内は対前月比

本町は6月1日で町政45周年を迎えました。45年の間に今では当り前の水道の普及や救急業務開始、名鉄知多新線や南知多道路開通などどんどん生活が便利になりました。埋め立てや農地造成など景色もどんどん変わり、磯や山で遊んだのが昔話になってきました。景色や生活は変わっても、伝統やお祭り、豊かな人情はいつまでも変わらずにいます。