



報 廣 報

みなみちた

笑顔と涙の卒業式

3月7日、篠島中学校で卒業式が行われ、22人が卒業。式では涙を流していた卒業生だが、後輩がグラウンドに書いたテーマ「絆^{きずな}」の上では笑顔で記念写真に撮り、学び舎を後にしました。



町のキャラクター
ミーナ

CONTENTS

町の予算が決まりました	4~9
第3期介護保険事業計画が策定されました	10・11
ごみ減量のお話4 きちんとりサイクルしていますか？	18

平成18年
720



議会結果報告

3月町議会定例会

平成18年第1回南知多町議会定例会が3月2日から3月17日までの16日間開催されました。

2日は施政方針、諸般報告並びに提出案件の概要説明に始まり一般質問の後、議案についての提案理由の説明・質疑が行われ、2議案が可決され、6議案がそれぞれ各常任委員会に付託されました。また、3日は、前日に引き続き、議案についての提案理由の説明・質疑が行われ、24議案がそれぞれ各常任委員会に付託されました。

3月17日、本会議が再開され、すべて原案のとおり可決されました。また当日、3議案が追加上程されましたが、すべて原案のとおり可決されました。可決された議案は次のとおりです。

条例

南知多町長等の給与の特例に関する条例の制定（総務課）
南知多町障害者自立支援法施行条例の制定（民生課）
南知多町国民保護協議会条例

の制定（総務課）

南知多町国民保護対策本部及び南知多町緊急対処事態対策本部条例の制定（総務課）

南知多町個人情報保護条例の全部改正（総務課）

議会議員その他非常勤の職員の公務災害補償等に関する条例の一部改正（総務課）

南知多町職員の給与に関する条例の一部改正（総務課）

南知多町職員の特殊勤務手当に関する条例の一部改正（総務課）

南知多町国民健康保険税条例の一部改正（税務課）

南知多町使用料条例の一部改正（社会教育課）

南知多町乳幼児医療費支給条例の一部改正（民生課）

南知多町介護保険条例の一部改正（民生課）

南知多町農業委員会の選挙による委員の定数を定める条例の一部改正（農業水産課）

南知多町立学校設置条例の一部改正（学校教育課）

豊丘デイサービスセンターの設置及び管理に関する条例の廃止（民生課）

予算

平成17年度南知多町一般会計補正予算（第5号）

平成17年度南知多町老人保健特別会計補正予算（第2号）

平成17年度南知多町介護保険特別会計補正予算（第2号）

平成17年度南知多町漁業集落排水事業特別会計補正予算（第1号）

平成17年度南知多町水道事業会計補正予算（第2号）

平成18年度南知多町一般会計予算

平成18年度南知多町国民健康保険特別会計予算

平成18年度南知多町老人保健特別会計予算

平成18年度南知多町介護保険特別会計予算

平成18年度南知多町漁業集落排水事業特別会計予算

平成18年度南知多町師崎港駐車場事業特別会計予算

平成18年度南知多町水道事業会計予算

その他

町道路線の認定及び廃止（建設課）
愛知県市町村職員退職手当組

合を組織する地方公共団体の数の減少及び規約の変更（総務課）

公の施設の指定管理者の指定（山田老人憩の家、片名老人憩の家、日間賀島西老人憩の家、初神老人憩の家）（民生課）

公の施設の指定管理者の指定（篠島生きがい活動支援センター、日間賀島生きがい活動支援センター）（民生課）

公の施設の指定管理者の指定（若子会館）（農業水産課）

人権擁護委員の推薦（住民課）

知多南部消防組合規約の変更（総務課）

知多南部衛生組合規約の変更（衛生課）

詳細等は、関係各課にお尋ねください。（課名は3月末現在）

裁判員制度は平成21年までにスタートします

私の視点 私の感覚

私の言葉で参加します

詳しくは裁判員制度ウェブサイト
<http://www.saibanin.courts.go.jp/>
をご覧ください

自衛官募集

募集種目・受験資格

幹部候補生 一般・技術

20歳以上26歳未満の者（22歳未満の者は大卒見込含）、大学院修士学位取得者（海上技術幹部候補生志願者は、理工学修士学位取得者に限る）および自衛官は28歳未満

幹部候補生 歯科・薬剤

専門の大卒（見込含）20歳以上30歳未満の者（薬剤は26歳未満の者）薬学修士学位取得者は28歳未満）

年齢は平成19年4月1日現在

受付期間

4月1日（土）～5月12日（金）

試験日

一般・技術

1次 5月20日（土）・21日（日）
（21日は飛行要員ののみ）

2次 6月20日（火）～22日（木）

3次 7月20日（木）～31日（月）
（海上・航空の飛行要員ののみ）

歯科・薬剤

1次 5月20日（土）

2次 6月20日（火）～22日（木）

2等陸・海・空士（男子）

18歳以上27歳未満の男子

受付期間 年間を通じて行っていきます。（試験日5月中旬予定）

問い合わせ 自衛隊半田募集事務所 ☎21 0004

高額療養費の受領委任払制度が始まります

受領委任払制度とは、高額な医療費の支払い負担を軽くする制度です。

国民健康保険の被保険者が、病院で治療を受け医療費が高額になった場合、通常は一部負担金を一旦病院に支払い、その後自己負担限度額を超える部分

(高額療養費)を住民課の窓口などで申請し、高額療養費の払い戻しを受けます。

受領委任払制度を利用すると被保険者が支払う医療費の額は、自己負担限度額となり、高額療養費分を直接町から医療機関に支払います。

実施期日
平成18年4月1日
(平成18年4月診療分から)

対象

南知多町国民健康保険に加入されている方

高額な医療費のため医療機関に支払う一部負担金の支払が困難な方

この制度を利用するには治療を受けた医療機関で、受領委任払制度の利用の同意が得られること。

適用除外

老人保健受給者の方

資格証明書や短期被保険者

証の交付対象世帯

交通事故などの第三者行為による治療

手続き

治療を受けた医療機関で、高額療養費受領委任払制度が

利用できるか確認。

利用可能な医療機関であれば、住民課窓口などで、高額受領委任払制度の利用の申出をしてください。

国民年金 だより

学生納付特例をご存知ですか？

学生の方も二十歳になると国民年金に加入しなければなりません。しかし、所得が少なく保険料を納めることが困難な学生

の方は、「学生納付特例制度」を利用することができません。申請手続きが必要です。

20才の誕生日または4月にな

つたら住民票が登録されている市町村の国民年金係で手続きしてください。

前年の所得を確認して決定されますので、毎年度申請が必要です。忘れずに申請してください。

承認を受けると

申請した年度の4月～翌3月分までの保険料が後払いになります。

社会人になったら

学生納付特例期間は老齢基礎年金の受給資格期間として算入されますが、年金額には反映されません。10年以内であればさかのぼって保険料を納めることができますが、2年を経過すると当時の保険料に加算金がかかります。満額の老齢基礎年金を受

けるために、卒業したら保険料を納めましょう。

学生で保険料を納めない場合、学生納付特例期間中でない未納期間中に事故や病気で重い障害が残っても障害基礎年金が受けられません。また、将来受ける老齢基礎年金にも影響があります。

半田社会保険事務所
住所 半田市西新町一番地の1
☎ 21 2321 (代表)

農林水産大臣表彰

農林業センサス

田中林夫さん
(豊丘)

田中林夫さん(54)は豊丘字本郷は、2月14日平成17年度愛知県統計功労者表彰式において、二〇〇五年農林業センサスの調査業務に従事し、農林行政施策の基礎資料整備に寄与した功績により表彰されました。



住民課 (内線116)

国民年金の保険料

3月分 5月1日(月)まで

口座振替をご利用の方は、指定された金融機関の口座から引き落としいたしますので預金残高の確認をお願いします。

たよりにしています 国民年金

住民課 (内線117)

町長の施政方針

平成18年3月2日の町議会定例会において、町長が説明しました「平成18年度施政方針」の一部を掲載します。

国の経済状況は、企業収益が改善し、設備投資も増加しているなど、景気が緩やかに回復し、大局的にみて回復局面にあるという基調に変化はないと判断されています。

先行きについては、国内民間需要に支えられた景気回復が続くと見込まれていますが、原油価格の動向が内外経済に与える影響等には、留意する必要があるとされています。

このような経済状況の中、国の財政は、平成18年度予算案では公債依存度が38%にもおよびなど、先進国のいずれの国と比較しても極めて深刻な状況となっています。また、高齢化の進展等に伴う諸経費の増大や公債費の増大などにより歳入歳出構造はますます硬直化してきています。

愛知県においては、平成18年度の県税収入の見通しは、企業収益の改善を反映して昨年度に引き続き、法人二税で増収が見込まれていることや、定率減税の縮減を始めとする税制改正の影響により個人県民税の増収が見込まれているなど、県税全体では当初予算ベースで3年連続の増収が見込まれていますが、地方交付税は、地方歳出の厳しい抑制や税収の増加を反映し、大幅な減が見込まれています。歳出では、扶助費や公債費の増加と地震・防災対策や新たな地域づくりにつながる経費が見込まれていることから、財政を取り巻く環境は、依然として厳しいものとなっています。

このような国、県の厳しい財政の状況下、本町においても国の三位一体の改革を受け、国庫補助金の削減・税源移譲・地方交付税の削減などにより非常に厳しい財政状況が長期化しています。

予算の基本である「歳入に見合う歳出」ができないため、本年度も財源の不足を基金の取崩しで補っています。

町の歳入の根幹である町税のうち個人町民税は、税制改正の影響により増収を見込んでいますが、固定資産税は3年に一度の評価替えで評価額が減少するため大幅な減となり、町税全体では若干の減収と見込んでいます。

また、地方交付税は、平成17年度に実施しました国勢調査による人口減の影響を受けて大きく減収となる見込みであります。

歳出につきましては、町民の安全安心を確保するため大規模地震がいつ起きてもおかしくない状況を踏まえ、厳しい財政状況ではありますが豊浜小学校北校舎改築事業や庁舎耐震補強事業などの地震防災対策および医療・介護・福祉事業などの一層の推進を図るために予算の計上をしています。

厳しい財政の状況下、平成18年度の予算編成にあたっては、第4次行政改革大綱を遵守し、歳入においては一層の財源確保に努め、歳出においても経常的な経費を一層削減し、「最小の経費で最大の効果」を基本に、第5次町総合計画に沿ったまちづくりを推進し、住民福祉の維持・向上に努めていく所存であります。

65億7,000万円

歳入

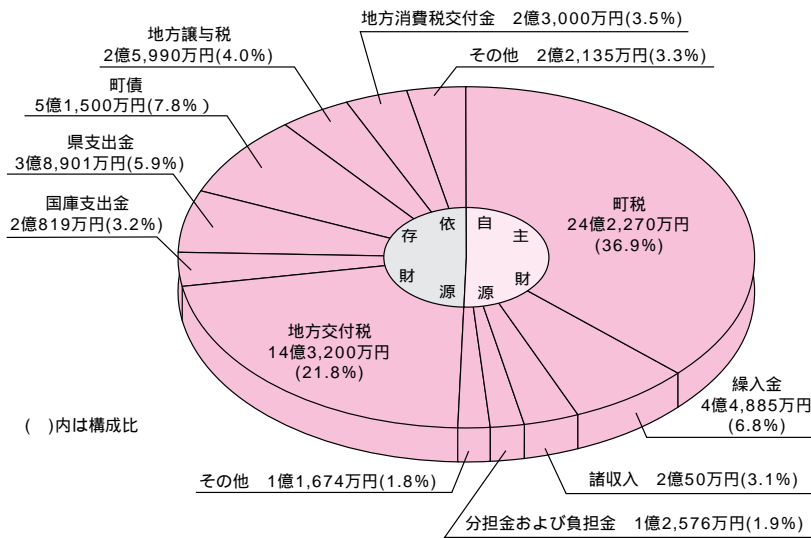

()内は構成比

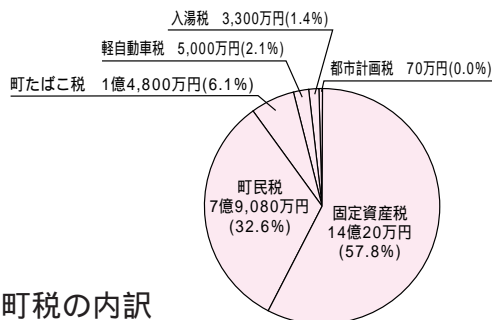

()内は構成比

町税の内訳

用語の解説

町税.....住民の皆さんに納めていただく町民税、固定資産税など
繰入金.....基金等から繰り入れられる財源
諸収入.....貸付金の元利収入や学校給食費など
地方交付税.....国から町の財政力に応じて交付される財源
国庫・県支出金.....国または県から町への補助金や負担金など
町債.....建設事業等の財源として借入れる長期借入金

問い合わせ

検査財政課 (内線221)

町の予算が

平成18年度
予算のあらまし

平成18年度の予算が、3月定例町議会で審議され、原案のとおり可決されました。

住民の皆さんにとって、住みよいまちづくりを目指して、新たなスタートが切られます。

決まりました

予算総額	141億1,964万円	(前年度対比)	2.2%
一般会計	65億7,000万円	("	8.1%
国民健康保険特別会計	26億8,800万円	("	11.2%
老人保健特別会計	23億8,400万円	("	0.7%
介護保険特別会計	13億2,700万円	("	5.2%
漁業集落排水事業特別会計	8,920万円	("	0.7%
師崎港駐車場事業特別会計	5,850万円	("	2.5%
水道事業会計	10億 294万円	("	5.3%

一般会計予算規模の推移

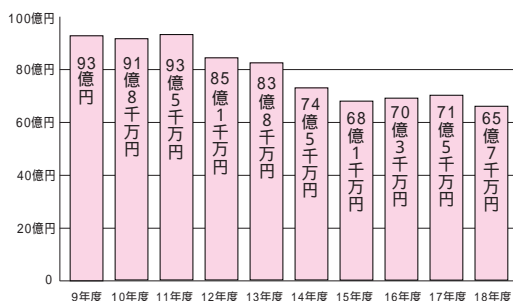

は減率を示す

一般会計

用語の解説

- 民生費.....老人福祉や保育所などの費用
- 衛生費.....健康の保持増進のための各種検診やごみ、し尿処理などの費用
- 教育費.....学校教育、社会教育や保健体育などの費用
- 総務費.....自治振興、交通安全、選挙、統計調査などの費用
- 公債費.....建設事業等のために借入れた長期借入金の償還金
- 消防費.....知多南部消防組合の運営や消防団の運営などの費用
- 農林水産業費.....農業、水産業の振興や漁港の整備などの費用
- 土木費.....道路、河川の整備や公園整備などの費用

歳出

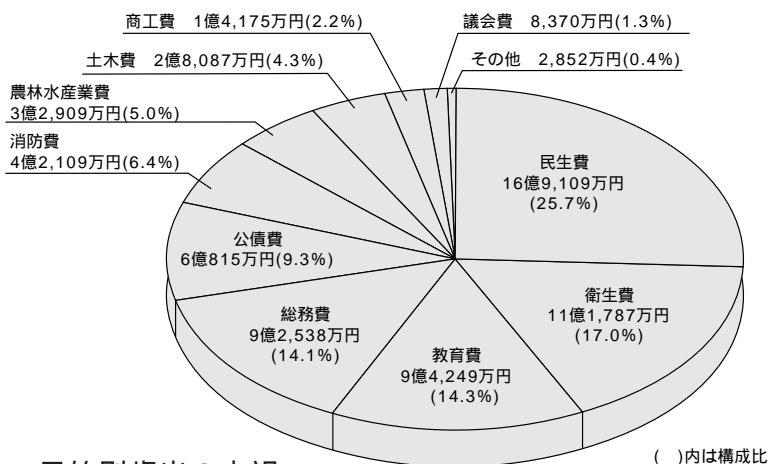

目的別歳出の内訳

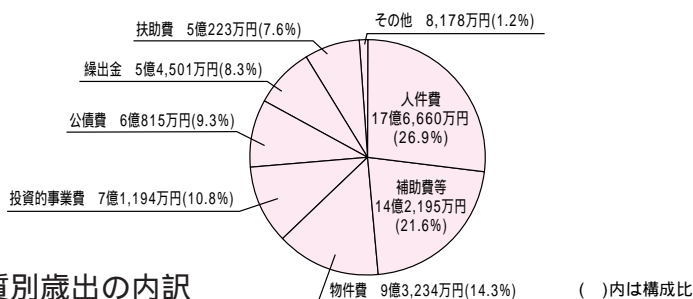

性質別歳出の内訳

住みよいまちづくりを目指して

平成18年度一般会計予算の主な事業をお知らせします

(は新規事業)

新しい時代の生活の基盤を整備するまちづくり

交流の時代に向けて、地域の生活を支える交通網整備をはじめ、漁港・港湾の整備、水道事業の効率的な水の安定供給、排水対策など、生活基盤の整備を推進します。

- 1 漁港・港湾・海岸線
漁港建設事業費 4,500万円
- 2 日間賀漁港広域漁港整備事業費 3,000万円
- 3 大井漁港漁港漁場機能高度化統合補助事業費 7,000万円
- 4 内海港湾湾改良整備事業費 5,820万円
- 5 情報通信網
- 6 緊急告知放送端末機設置費補助金 1,200万円
- 7 緊急告知放送の受信体制を整備する
- 8 下水・排水対策
- 9 合併処理浄化槽設置事業費補助金 2,789万円
- 10 合併処理浄化槽設置者に対して補助する
- 11 河川維持修繕事業費 2,500万円
- 12 河川を維持、修繕する

暮らしにうるおいを与える
快適環境のまちづくり

豊かでゆとりのある居住空間の整備や自然・歴史・文化と調和したまちづくりを進めるとともに、町民の生活や生命を守るために事故や災害のないまちづくりに努めます。

- 1 道路・交通 9,350万円
- 2 契約バス路線運行補助金 2,062万円
- 3 (内海)師崎港間のバス路線を維持する
- 4 離島交通費助成事業補助金 2,062万円
- 5 (離島住民への交通費助成)
- 6 道路橋りょう整備事業費 3,313万円
- 7 (安全で快適な町道の整備に努める)
- 8 橋りょう耐震対策事業費 2,500万円
- 9 (半田南知多公園線上の橋3基の耐震補強工事を行う)
- 10 道路新設改良事業費 2,415万円
- 11 (篠島 東山・南海岸線の改良工事を

- 12 衛生・環境対策 7億3,295万円
- 13 知多南部衛生組合分担金
- 14 (ごみ・し尿を処理するための費用を美浜町と分担する)
- 15 離島ごみ処理業務費 4,983万円
- 16 (両島の事業系ごみ収集運搬 両島最終処分場管理業務等を行う)
- 17 離島し尿処理業務費 5,855万円
- 18 (両島のし尿収集・運搬業務等を行う)
- 19 ごみ減量化対策事業費 8,950万円
- 20 (ごみ減量化と資源物のリサイクルを進める)
- 21 水辺の環境保全対策事業費 2,530万円

- 22 2 消防・防災 3億1,528万円
- 23 知多南部消防組合分担金
- 24 (消防・救急業務の運営費用を美浜町と分担する)
- 25 消火栓整備事業費 6,870万円
- 26 (消火栓の新設・改良工事等を行う)
- 27 庁舎耐震補強事業 4,952万円
- 28 (災害時に対策本部が設置される役場庁舎を18、19年度の2か年で補強する)
- 29 避難誘導標識等整備事業費 5,690万円



ごみの分別収集

(EM活性液を活用して水辺の環境保全を進める)
知多南部地域広域ごみ処理施設建設費分担金 1,040万円
(知多南部地域ごみ処理広域化プロジェクト会議におけるごみ処理施設建設費の分担金)

(地震や津波発生時に避難誘導等を行うための標識等を設置する)

日間賀保育所改修耐震補強事業

961万円

(日間賀保育所の改修と耐震補強工事を行う)

県総合防災訓練共催事業

300万円

(県と共同開催により総合防災訓練を行う)

自主防災組織育成事業補助金

180万円

(篠島地区防災組織を育成するために助成する)

木造住宅耐震診断事業費

30万円

(住宅の耐震診断を進める)

木造住宅耐震改修費補助金

240万円

(住宅の耐震改修費を補助する)

避難所資機材配置事業費

294万円

(総合体育館へ配備)

交通安全対策

303万円

ふれあいとやすらぎの

健康・福祉のまちづくり

だれもが、ともに健康な生活が送れるように、ふれあいとやすらぎのまち

づくりを目指し、保健・医療・福祉の推進に努めます。

1 総合的な保健・医療・福祉体制

・ 知多厚生病院施設整備事業補助金

2,655万円

(平成9年に建設した知多厚生病院整備事業に対し補助する)

・ 離島診療所管理運営費補助金

700万円

(篠島・日間賀島診療所の運営費の一部を補助する)

・ 保健事業費

4,920万円

(基本健康診査やがん検診などを行う)

・ 予防接種事業費

2,044万円

(高齢者のインフルエンザや幼児の麻疹風しんなどの予防接種を行う)

2 子どもの保健と福祉

・ 乳幼児医療費助成

2,195万円

(乳幼児医療費の一部を助成する)

・ 不妊検査・不妊治療費の一部を助成する

300万円

(第3子以降を出産によって養育する者に支援金を支給する)

・ 児童保育事業費

5億1,638万円

(町内保育所の運営を行う)

・ 児童手当の支給

1億3,473万円

(小学校6年生までの児童を対象に手当を支給する)



児童保育事業

3 高齢者の保健と福祉

・ 生きがい活動支援事業費

578万円

(高齢者が寝たきり等になるのを予防するため生きがい活動支援センターを運営する)

・ 在宅介護支援センター運営事業委託料

1,456万円

(在宅の要援護高齢者および要援護となるおそれのある高齢者並びにその家族を支援するための支援センターを運営する)

4 障害者(児)の保健と福祉

・ 障害者福祉計画・障害者計画の策定

201万円

(障害者自立支援法によるサービス提供の基本指針を策定する)

・ 知的障害者授産所建設事業償還金補助金

1,192万円

助金

138万円

・ 障害者支援費

8,759万円

(障害者福祉サービスを必要とする身体障害者、知的障害者、障害児を支援する)

・ 在宅障害者手当の支給

3,205万円

(障害の程度により手当を支給する)

それぞれの産業が

ともに支えるまちづくり

農業・水産業・商工業・観光が互いに連携をとりながら、地域の特色と資源を生かした産業の展開を図ります。

1 農業

・ 農業用施設維持管理費

550万円

(農道・水路・ため池等の改良、維持修繕を行う)

・ 都市計画事業基金元利償還金愛知用水二期事業負担金

2,719万円

(都市計画事業基金への償還金)

・ 都市計画事業基金元利償還金国営農地開発事業負担金

1,726万円

(都市計画事業基金への償還金)

・ 県営一般農道整備事業負担金

719万円

(県営一般農道整備事業費の一部を負担する)

・ 知多地区農業共済事務組合負担金

1,192万円

2 水産業

- ・栽培漁業振興対策事業費 477万円
- (マダイ・ヒラメ・アワビ等を放流する)
- ・藻場再生モデル事業費 74万円
- (アラメ藻場の再生を促進する)
- ・漁業近代化資金利子補給費補助金 704万円
- (漁業近代化資金の融資を受けた方へ利子分の一部を補助する)
- 3 商工業・観光
- ・商工会育成事業費 1,093万円
- (町内3商工会の運営費の一部を補助する)
- ・商工業振興資金信用保証料補助金 93万円
- (商工業振興資金の融資を受けた方へ信用保証料の一部を補助する)
- ・産業まつり推進事業費 326万円
- (産業まつり事業費の一部を補助する)
- ・観光宣伝誘致事業費 1,600万円
- (テレビスポット放映、観光パンフレット作成、観光宣伝事業への補助等を行う)
- 空港バス運行事業 780万円
- (中部国際空港から直行バスを運行する)
- ・観光振興事業費 1,538万円
- (町観光協会運営費・海水浴場保護および浴客安全対策費の一部を補助する)

文化と生きがいと

学びのまちづくり

- 生涯学習の推進や、子どもたちが自立し、自ら考え、行動することができ学校教育の充実とともに、社会情勢の動向に対応した教育環境の整備・充実を図り、芸術・文化活動を推進します。
- 1 生涯学習
- ・生涯学習推進事業費 57万円
- (生涯学習の指導者の育成などを進める)
- 日間賀島公民館整備事業費 212万円
- (日間賀島公民館屋上の防水工事を行う)
- 2 学校教育
- ・教育振興費 2,713万円
- (総合学習の推進、心の教室相談員の配置、情報教育アドバイザーの派遣、私立高校授業料の助成等を行う)
- 学校支援ボランティア制度 73万円
- (部活動指導補助や登下校時の付き添い支援などを進める)
- ・コンピュータ教育の推進費 2,748万円
- (インターネット対応の小中学校教育用コンピュータ借上料)
- ・小中学校教育環境整備事業費 777万円
- (学校施設の補修工事等を行う)

豊浜小学校北校舎改築事業費

- 2億7,305万円
- (18、19年度の2か年で改築工事を行う)

- 383万円
- (視聴覚室天井のアスベスト除去事業を行う)
- 給食センターボイラー室アスベスト除去事業 327万円
- (給食センターボイラー室天井、壁面のアスベスト除去工事を行う)
- ・学校給食運営費 1億2,169万円
- (小中学校13校の給食を調達する)
- 3 スポーツ活動
- ・スポーツ振興事業費 682万円
- (各種スポーツ教室・大会の開催、スポーツ団体への助成、学校体育施設の開放)



スポーツ活動

- 4 文化・芸術活動
- ・文化団体育成・文化展関係事業費 182万円
- (文化協会・郷土研究会の活動を補助する)

- ・尾州内海廻船館保存整備事業費 1,843万円
- (内海・旧内田佐七家の整備、保存およびパンフレットの作成を行う)

新しい時代の

行財政とまちづくり

町民のまちづくりへの主体的な参加を支援するとともに交流事業の充実に努めます。また、行政改革を推進し、地方分権の進展に対応するとともに広域行政の推進を図ります。

- 1 まちづくり事業
- 地域振興等支援事業補助金 240万円
- (住民が主体となって実施する地域振興事業に補助を行う)
- 2 広報・広聴、情報
- ・ケーブルテレビ行政情報制作費 252万円
- (行政情報等をCATVで放映する)
- ・広報「みなみちた」の発行 371万円
- (年間21回)
- 3 周年記念事業
- ・町制45周年記念事業費 72万円
- (町政功労者の表彰と記念講演を行う)
- 4 選挙
- ・任期満了に伴う選挙費 2,753万円
- (町長、県知事、県議会議員、農業委員)

特別会計はこう使われます

国民健康保険特別会計 26億8,800万円

ほかの医療保険制度に加入していない農・漁業者、自営業者、退職者や無職者の医療保険を目的としたものです。

歳入の主なものは、国保加入者11,073人（18年度見込）の納める保険税10億2,591万円、国庫支出金8億7,067万円、療養給付費等交付金3億3,966万円です。

歳出の主なものは、保険給付費19億5,162万円、老人保健拠出金4億7,200万円、介護納付金1億7,318万円です。

老人保健特別会計 23億8,400万円

老人福祉の増進と費用負担の公平を図る目的で、75歳以上の高齢者並びに65歳以上で障害の程度が一定以上の状態にある高齢者を対象（18年度見込3,360人）に医療費の給付を行います。

歳入の主なものは、各保険者の拠出金12億7,912万円、国・県支出金8億9,781万円、一般会計からの繰入金2億306万円です。

歳出は医療諸費23億7,642万円が全体の99.7%を占めています。

介護保険特別会計 13億2,700万円

要介護状態となった方が、能力に応じ、自立した日常生活を営むことができるように、必要な保健医療サービスおよび福祉サービスに係る給付を行うことを目的としたものです。

歳入の主なものは、保険料2億2,693万円、国・県支出金5億400万円、支払基金交付金4億406万円、繰入金1億9,159万円です。

歳出は保険給付費12億9,990万円が全体の98.0%を占めています。

漁業集落排水事業特別会計 8,920万円

日間賀島地区における漁業集落排水施設の早期全戸接続を目指して事業を推進します。

歳入の主なものは、使用料および手数料3,907万円、繰入金3,113万円、町債1,050万円です。

歳出の主なものは、施設管理費3,617万円、管路新設などの事業費2,300万円です。

師崎港駐車場事業特別会計 5,850万円

地元住民および島民や観光客のための駐車場を確保し、地域振興を図るため、平成16年度に整備を行い、平成17年4月より供用開始した師崎港駐車場の維持管理に努めていきます。

歳入の主なものは、駐車場使用料5,850万円であり、歳出の主なものは、施設管理費1,798万円、総務費634万円、公債費2,115万円です。

立体駐車場 鉄骨造 1棟
平面駐車場 1面
収容台数 624台

水道事業会計 10億294万円

安全な水の安定供給を目指して、老朽化した水道施設の整備および耐震対策に取り組みます。（本年度の主な事業）

- ・アスベスト除去事業
（豊丘ポンプ場・旧豊浜ポンプ場） 777万円
- ・豊丘ポンプ場改修工事実施設計 1,331万円
- ・豊丘ポンプ場送水管改修工事 3,546万円
- ・新師崎配水管布設替工事（継続事業3年目） 2,300万円
- ・支援連絡管設置工事実施設計（内海1か所） 336万円



師崎港駐車場

第3期介護保険事業計画が策定されました

問い合わせ 保健介護課高齢者介護係

介護保険は、超高齢社会における介護問題の解決を図るため、国民の共同連帯の理念に基づき、要介護者等を社会全体で支援する仕組みとして、平成12年4月に介護保険制度が創設されてから5年が経過し、制度そのものが大きく改正されました。

今回の制度改正により、計画期間は第3期計画から3年を1期とする「介護保険事業計画」

を策定することになり、本年3月に第3期の介護保険事業計画が策定されました。

計画の主な内容

・平成18年度～20年度までを計画期間とし、高齢者保健福祉計画と調和が保たれたものとなるよう一体として策定されています。
 ・介護または介護予防を必要とするすべての高齢者が介護サービス等を十分に利用することができるような社会の実現を目指し、介護サービス等を円滑に提供するための計画として、サービスの見込み量がどのくらい必要なのか、また、そのための保険料負担はどのくらいかかるのか」といった内容を定めています。

『人口の推計』

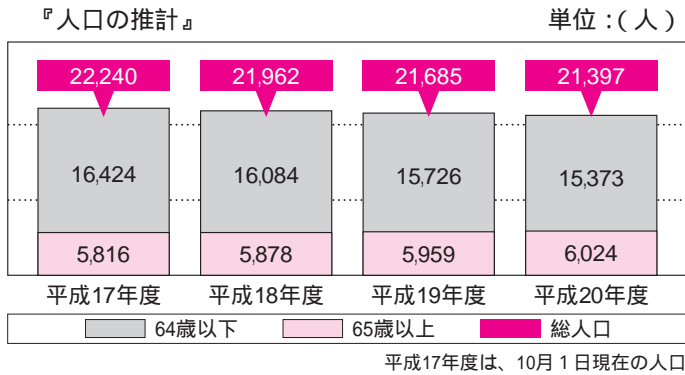

『要支援・要介護認定者の推計』

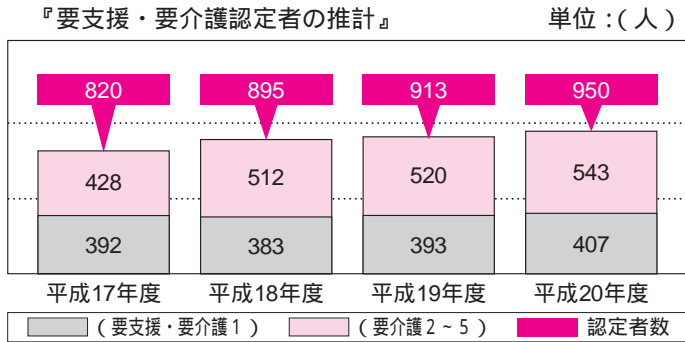

『費用推計』

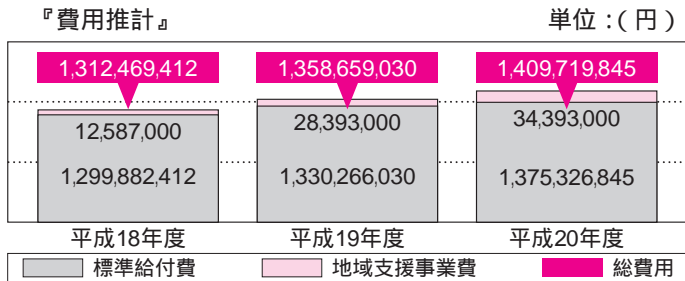

標準給付費とは、総給付費・特定入所者介護サービス等給付額・高額介護サービス費・審査支払手数料を含んだものをいいます。
 地域支援事業費とは、新たに創設された事業です。介護が必要になりそうなる方に、介護予防のためのプログラムを提供するための事業費をいいます。

介護保険料が改定されました

市町村の介護サービスにかかる費用の総額に応じて、65歳以上の人（第1号被保険者）の保険料が決まります。高齢者や要介護認定者等の増加により、介護サービスにかかる費用の増加が見込まれることから、今回、保険料の見直しが行われました。
 平成18年度から平成20年度までの第1号被保険者の介護保険料基準額は、月額3,400円になりました。（平成17年度は月額2,650円）
 また、平成18年度からは、所得の低い人の負担能力によりきめ細かく対応できるように旧第2段階が2つにわけられ、保険料段階が6段階になりました。

『保険料段階の変化』

平成15年度から平成17年度まで	
旧段階	対象者
第1段階	生活保護の受給者、老齢福祉年金の受給者で本人および世帯員全員が住民税非課税
第2段階	世帯全員が住民税非課税の人
第3段階	本人が住民税非課税
第4段階	本人が住民税課税で合計所得金額が200万円未満の人
第5段階	本人が住民税課税で合計所得金額が200万円以上の人

平成18年度から平成20年度まで	
新段階	対象者
第1段階	生活保護の受給者、老齢福祉年金の受給者で本人および世帯員全員が住民税非課税
第2段階	本人および世帯員全員が住民税非課税で合計所得金額+課税年金収入額が80万円以下の人
第3段階	世帯全員が非課税であって、第2段階以外の人
第4段階	本人が住民税非課税
第5段階	本人が住民税課税で合計所得金額が200万円未満の人
第6段階	本人が住民税課税で合計所得金額が200万円以上の人

1. 保険料段階の変更

2. 南知多町の新しい保険料額

『年間保険料額』

段 階	年 額	計 算 方 法
第 1 段 階	20,400円	基準額 × 0.5 × 12か月
第 2 段 階	20,400円	基準額 × 0.5 × 12か月
第 3 段 階	30,600円	基準額 × 0.75 × 12か月
第 4 段 階	40,800円	基準額(3,400円) × 12か月
第 5 段 階	51,000円	基準額 × 1.25 × 12か月
第 6 段 階	61,200円	基準額 × 1.5 × 12か月



『緩和措置後の保険料額(年額)』

所得段階	税法改正の所得段階への影響	緩和措置後の保険料額	緩和措置前の保険料額	減額される金額
第1段階		20,400円	20,400円	-
第2段階		20,400円	20,400円	-
第3段階		30,600円	30,600円	-
第4段階	第1段階から第4段階になる人	26,900円	40,800円	13,900円
	第2段階から第4段階になる人	26,900円		13,900円
	第3段階から第4段階になる人	33,800円		7,000円
	その他(税法改正の影響のない人)	40,800円		-
第5段階	第1段階から第5段階になる人	30,600円	51,000円	20,400円
	第2段階から第5段階になる人	30,600円		20,400円
	第3段階から第5段階になる人	37,100円		13,900円
	第4段階から第5段階になる人	44,000円		7,000円
	その他(税法改正の影響のない人)	51,000円		-
第6段階		61,200円	61,200円	-

3. 税法改正の影響により
保険料段階が上昇する
方には：

税法改正により住民税課税となる人等(以下、「激変緩和対象者」という)には、緩和措置があります。

激変緩和対象者とは、

地方税法上の個人住民税に係る経過措置対象者(以下、「税法上の経過措置対象者」という。)(主要要件)

平成17年1月1日現在において65歳以上の者
前年の合計所得金額が125万円以下の者

または、

次の全ての要件を満たす者

税法上の経過措置対象者と同一の世帯に属する第1号被保険者

同一の世帯に税法上の経過措置対象者以外の課税者がいない者

平成17年1月1日現在65歳以上の者をいいます。



今年度の保険料額は平成18年度の所得金額が確定してから、決定いたしますので、皆さまには7月中旬にお知らせいたします。なお、年金からの天引きで介護保険料を納めていただいている方につきましては、2月年金から納めていただいた金額と同額を4月・6月・8月の年金から納めていただき、残りの金額を10月・12月・18年2月年金で納めていただきます。

南知多の自然

No.179

森田博文

知多半島で白鳥が越冬

この冬は記録的な寒さで、南知多町でも水田や水溜まりによく氷が張り、梅の開花が著しく遅れました。

でも、よいこともありました。白鳥の一種、コハクチョウが13羽、わが南知多町の近く、常滑市の樽水調整池にやってきて越冬したのです。厳しかった寒さのせいではないかと思えます。知多半島へ白鳥が飛来するのは大変珍しく、平成13年末にやはり常滑市の陣土池に少数飛来したという記録がある程度です。

ということで、今回は南知多町外ではありませんが、近辺の珍しくも興味深いことを紹介させて下さい。



常滑市樽水調整池で越冬したコハクチョウ

コハクチョウは12月半ばから2月半ば過ぎまで2ヶ月程滞留しました。



コハクチョウは潜水の名人カイツブリの仲間とは違い、水に潜ることはできません。主食である水草を写真のようにしてとっていました。

わずか1ha足らずの樽水調整池ですが、元は水田で非常に水草の多い池です。近くに同じくらいか、それより大きな池が幾つもあるのに、この池を選んだのはコハクチョウの生きていく上での知恵かと思えます。

水中の餌をとるコハクチョウ



よくかいちょう
翼開長が170cmにもなるというコハクチョウの飛び立つ姿は壮観です。池の端からもう一方の端まで飛んだり、池の周りを旋回して着水したりしていました。

離水能力を保つためのトレーニングでしょうか。



水面を駆けるように力強く水を掻いて飛び立つ

「電話関連サービス」「海外宝くじ」など
高齢者からの相談が急増しています

訪問販売や電話勧誘販売で電話料金が安くなると勧誘され、新たな電話会社との契約を結ばされる「電話関連サービス」や、海外宝くじに当選したというダイレクトメールが届くといった「宝くじ」に関する相談が急増しています。

【相談事例】

(相談) 利用中の電話会社から利用休止通知が届いた。先月訪問販売で電話代が安くなるサービスとの勧誘があり、書類に署名した覚えがあるが、別会社に変更になるとは聞いていない。元の電話会社に戻りたいが、クーリング・オフできるか。

(助言) 電話回線の契約はクーリング・オフの対象外ですが、新たな契約先の電話会社とサービスを勧誘した代理店に解約を電話で申し出るように助言したところ、後日、相談者から無事解約でき、元の電話会社に戻ることができたとの連絡がありました。

(相談) 香港から海外宝くじに当たったかのようなダイレクトメールが届いた。参加料金2千円で賞金総額14億6千4百万円当たるチャンスとある。クレジットカード番号を記入して送っている。申し込んだ覚えはないがどうしたらよいか。

(助言) 海外宝くじを国内で購入することは、法律違反となる恐れがあります。また、クレジットカード番号を伝えると料金の引き落としが止まらなくなるケースもあるので、信用できない相手には絶対教えないようにと助言しました。

こうしたトラブルに遭わないための心得

巧妙な話術、強引な手口で高齢者を狙う事業者がいます。契約内容がよく理解できなかつたり不審だと感じたら、その場で契約せずに家族や信頼できる身近な人に相談しましょう。

被害に遭ってしまった場合は、クーリング・オフ制度や訪問販売、電話勧誘販売の禁止行為(老人などの判断力不足に乗じて契約を締結させること等)により契約を解除できるケースもあります。

困ったときは、早めに最寄りの県民生活プラザに相談しましょう。

知多県民生活プラザ

知多総合庁舎内(半田市出口町)

消費生活相談専用電話

☎23-3300

中央県民生活プラザ

消費生活相談専用電話

☎052-962-0999



消防車、救急車に乗ったよ

3月8日、大井保育所の園児がお別れ遠足で、知多南部消防署を訪れました。

園児は消防車と救急車に試乗。消防署内を実際に走り、窓から順番待ちの友達に手を振るなど大喜びでした。



救急車が更新されました!

知多南部消防署

消防署では、平成17年度事業として救急車が更新され、高規格救急車が導入されました。

この救急車は、救急業務の高度化に対応した最新の資機材を装備しています。これにより様々な病気やケガ等に対して、より高度な救急救命処置が可能となりました。今後も救急隊員は、住民の皆様のニーズに応えられるように知識や技術の向上に努めていきます。

住民の皆様には、救急車の適正な利用についてご理解とご協力をお願いします。

遊んでくれてありがとう

3月17日、師崎保育所で卒園のお別れ会が行われました。卒園する園児は、「保育所での好きな遊びはこま回しやぬり絵、小学校では勉強をかんばん」と発表していました。最後のプレゼント交換で、卒園生からは手作りのカレンダーを園のみんなへ贈り、あか組やもも組さんから卒園生へは、手作りの象のメダルとエンピツたてを「遊んでくれてありがとう」の言葉といっしょに渡していました。



陶芸家の吉川さん 南知多で創作活動

2月28日、大井で陶芸展を開いていた陶芸家の吉川正道さん（常滑市）が町長を訪問、空港プロジェクト、テーマからの陶芸作品「湍の壺」を寄贈しました。吉川さんはセントレア1階の玄関ロビーに陶製のオブジェなどを展示、本年度の愛知県芸術文化選奨文化賞を受賞しています。現在、山海に新しい窯を建設中で、南知多で創作活動を行います。



平成17年 南知多町の

交通事故統計がまとまりました

本町における昨年一年間の交通事故（人身事故）は103件、負傷者127人、死亡者は0人という結果でした。昨年と比較しますと、死亡事故は0件でしたが、事故件数で

は7件増加し、負傷者数は14人増加しました。事故の特徴としては、子供が犠牲となる事故は減少していますが、夏季の事故が多発し、若者・高齢者による事故が増加し

ました。地区別では、内海地区・豊浜地区で多発しました。過去10年間の町内の交通事故状況もグラフにまとめましたので参考にしてください。

町内の過去10年間の交通事故状況

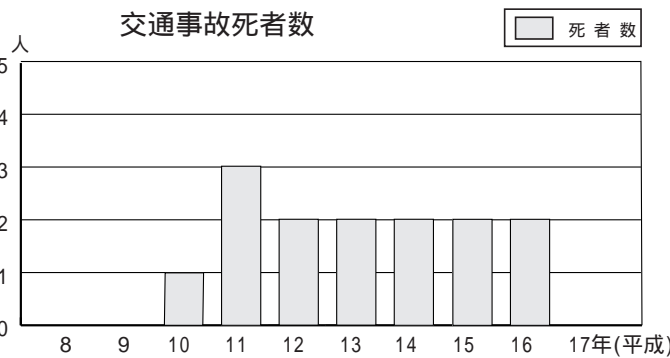
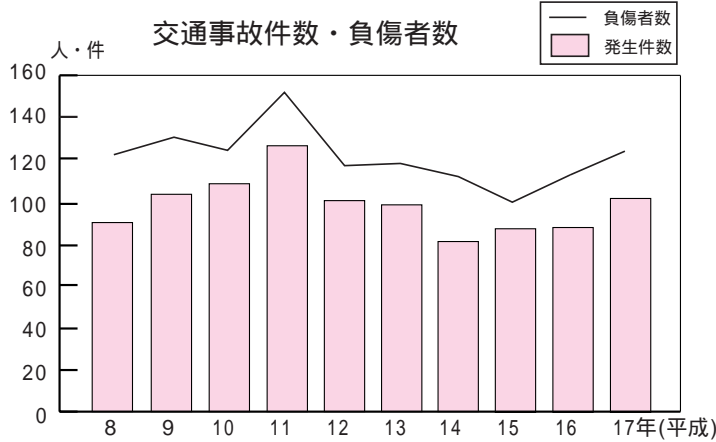

年(平成)	8	9	10	11	12	13	14	15	16	17
発生件数	91	103	108	126	100	98	87	93	96	103
死者数	0	0	1	3	2	2	2	2	2	0
負傷者数	122	138	124	152	117	119	112	100	113	127

17年町内の交通事故発生件数状況

発生件数および死傷者数

区分	歩行者	自転車	2輪車	その他	合計
件数	15 (12)	12 (9)	18 (15)	58 (60)	103 (96)
死傷者別 (人)	死者	0 (0)	0 (0)	0 (2)	0 (2)
	重傷者	1 (2)	0 (0)	1 (1)	4 (3)
	軽傷者	15 (10)	12 (10)	19 (14)	75 (73)
合計	16 (12)	12 (10)	20 (15)	79 (78)	127 (115)

年齢別死傷者数

対象	区分		人数 (人)	区分		人数 (人)
	年令	人数 (人)		対象	年令	
幼児	0~5歳	2 (3)	一般	25~64歳	63 (64)	
小学生	6~11歳	5 (9)	高齢者	65歳以上	29 (15)	
	12~15歳	1 (2)	合計		127 (115)	
若者	16~24歳	27 (22)				

形態別発生件数

形態	人×車	自転車×車	2輪車×車	車×車	2輪車単独	車単独	合計
件数	15 (12)	12 (10)	12 (12)	43 (44)	6 (3)	15 (15)	103 (96)



男女別死傷者数

区分	死傷者数(人)
男	58 (76)
女	69 (39)
合計	127 (115)

総務課
(内線 215)

第1当事者別発生件数

区分	幼児	小学生	中学生	若者
件数	1 (0)	2 (3)	0 (0)	31 (16)
区分	一般	高齢者	合計	
件数	47 (59)	22 (18)	103 (96)	

地区別発生件数

地区	内海	山海	豊浜	豊丘	大井
件数	33 (26)	6 (8)	30 (25)	5 (8)	9 (10)
地区	片名	師崎	篠島	日間賀島	合計
件数	10 (11)	9 (7)	0 (1)	1 (0)	103 (96)

全国・愛知県・半田警察署管内の交通事故件数および死傷者数

	件数	死者数(人)	負傷者数(人)
全国	933,828 (951,371)	6,871 (7,358)	1,156,633 (1,181,585)
愛知県	60,081 (61,707)	351 (368)	73,832 (76,168)
半田警察署	2,261 (2,198)	18 (13)	2,816 (2,753)

月別発生件数

月別	1月	2月	3月	4月	5月	6月	7月
件数	4 (8)	8 (2)	5 (10)	4 (10)	8 (10)	11 (6)	9 (9)
月別	8月	9月	10月	11月	12月	合計	
件数	19 (16)	10 (5)	5 (6)	11 (8)	9 (6)	103 (96)	

曜日・時間別発生件数

時間 曜日	早朝 A6~A9	午前 A9~P0	午後 P0~P6	夜 P6~ P10	深夜 P10~ A6	合計
日	1 (2)	4 (3)	6 (6)	1 (1)	2 (3)	14 (15)
月	2 (0)	1 (4)	0 (10)	2 (5)	0 (1)	5 (20)
火	6 (0)	6 (4)	4 (3)	2 (1)	3 (0)	21 (8)
水	1 (2)	5 (3)	5 (10)	1 (2)	1 (1)	13 (18)
木	2 (0)	5 (1)	4 (7)	5 (1)	1 (3)	17 (12)
金	3 (0)	1 (2)	8 (4)	2 (1)	5 (0)	19 (7)
土	0 (2)	3 (1)	7 (7)	2 (4)	2 (2)	14 (16)
合計	15 (6)	25 (18)	34 (47)	15 (15)	14 (10)	103 (96)

()は平成16年の数値



春の交通安全県民運動 4月6日(木)~15日(土)

子どもや高齢者を交通事故から守ろう
 自転車の安全利用を進めよう
 シートベルト・チャイルドシートを正しくつけよう
 飲酒運転を追放しよう

「ストップ・ザ・交通事故 ~高めようモラル 守ろうルール~」

新しい環境の下で、新入学(園)児の生活が始まりました。生活環境が変わり、厳しい交通社会に不慣れな子どもたちの交通事故が心配されます。

また、この時期、ひざしも暖かくなり、何かと外出する機会が増えることから、お年寄りの交通事故も心配されます。

町民一人ひとりが交通安全意識を高め、交通事故を防止しましょう。

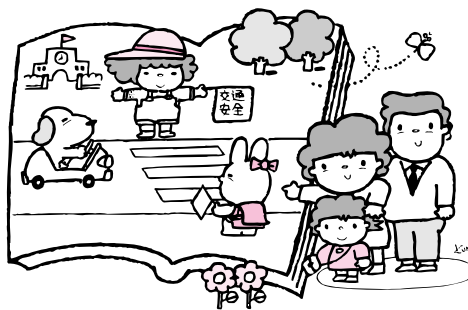

津波避難ビルとして

協定を締結しました

近年、東海地震や東南海地震等大規模な地震の発生が心配されています。また、海岸地域においては、地震に伴う突発的な津波による被害も非常に心配されているところです。

このたびは本町においては、海岸線付近を中心に三階建て以上のホテル、旅館を始めとした関係施設の皆さんのご協力をいただき、町内20の施設と「津波発生時の緊急的・一時的退避のための津波避難ビル」として協定を締結しました。

総務課 (内線215)



客や住民が、津波発生や警報発令等の情報を知らずに、避難所や高台へ逃げ遅れた際に、緊急的・一時的に協定施設に退避できるようご協力いただくものです。なお今回、町と協定を結んだ施設は、別表のとおりです。

津波避難ビル協定一覧表

地区名	施設名
内海	内海温泉ホテル みかど
	豆千待月
	白砂の湯
山海	源氏香
	レシーア 南知多
豊浜	うめ乃湯
	田中屋
大井	三好屋
	かごや 大漁園
片名	信屋
	やまや
	一馬屋
師崎	美舟
	師崎公民館
篠島	篠島ロイヤルホテル 香翠荘
	南風
日間賀島	すず屋 海遊亭
	晴快荘
	いすず館
	日間賀島漁業協同組合

町税の納付に便利な「口座振替」のご利用を!

町税の口座振替制度を ご利用の皆さんへ

口座振替の納税通知書には、金融機関名や口座番号などを記載してお届けしていますが、内容に変更のある方は、お早めにご手続きをしてください。
各税とも納期限の日が口座振替日となっています。

町民税 固定資産税で全期前納扱いの方は、預金不足が生じますと前納報奨金が支払われませんので、預金不足にならないようお願いいたします。

なお、軽自動車税の納税証明書(継続検査用)は口座振替確認後、役場から郵送します。
口座振替で預金不足を生じた場合は、納付書を郵送しますので各金融機関へ納付書を添えて

自主納付をお願いします。
町民税、固定資産税を前納(第1期の納期内に1、2、3、4期をすべて納付)していただきますと一定の率により前納報奨金が支払われます。

税務課
内線(143・144)

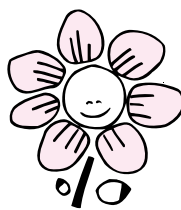

平成18年度 町税納期一覧表

納期月	税目	月別	納期限
4月	固定資産税	1期	5月1日(月)
5月	軽自動車税	全期	5月31日(水)
6月	町県民税	1期	6月30日(金)
7月	固定資産税	2期	7月31日(月)
	国民健康保険税	1期	
8月	町県民税	2期	8月31日(木)
	国民健康保険税	2期	
9月	固定資産税	3期	10月2日(月)
	国民健康保険税	3期	
10月	町県民税	3期	10月31日(火)
	国民健康保険税	4期	
11月	固定資産税	4期	11月30日(木)
	国民健康保険税	5期	
12月	町県民税	4期	12月25日(月)
	国民健康保険税	6期	
1月	国民健康保険税	7期	平成19年 1月31日(水)
2月	国民健康保険税	8期	2月28日(水)
3月			

行楽期における火災の

被害防止について

春の行楽シーズンの到来とともに、屋外での活動が増えています。この時期は、降水量が少なく、空気が乾燥し、強風が吹くなど、林野火災が発生しやすい気候条件となることが多く、火災発生が増加が懸念されます。

全国的にみると、発生時期は地域によって必ずしも一定ではありませんが、月別では全林野火災の約5割が2月から4月の春に発生しています。また、林野火災の主な原因をみると、たき火、放火(放火の疑いを含む)、

たばこ、火入れの順となっています。これは、春になって暖かくなると山などに出かける機会が多くなり、たき火による火の粉の飛び火、たばこの投げ捨て、マッチ・ライターでの火あそびなどにより火災に至っているものと考えられます。このような火災を防ぐためには、レジャーを楽しむ一人ひとりが火の取扱いに注意することが必要です。

春の行楽期を火災のない楽しいものにするために

1 枯れ草等の火災が起こりやすい場所ではたき火をしないこ

と。たき火をする際は近くに水の入ったバケツなどを用意し消火できるようにしておく。

2 たばこは灰皿などがあるところで吸うか、携帯灰皿を携行し、投げ捨てなどは絶対に行ない。

3 紙屑などのゴミ類は火災発生の原因、延焼拡大の原因となるため各自のゴミはきちんと持ち帰る。

また、この時期は、家族旅行等で旅館・ホテルなどの宿泊施設を利用する機会が多くなります。旅館・ホテル等の関係者の方は、火災を起こさないような予防対策を講じることはもちろんですが、宿泊者の皆様も寝たばこなどにより火災を起こさないように気をつけ、万一火災が起きた際の避難経路の確認など施設を利用する上での注意をよく守りましょう。



知多南部消防本部予防課
☎64 0121(直通)

「美術といけ花展・お茶会」 開催のお知らせ

美術部と茶華道部の会員が日頃の活動の発表として、作品展を開催します。内容は、書・写真・砂絵・きり絵・アートフラワー・いけ花等です。今回はお茶会も開催しますので、お出かけいただき、春の一日をごゆっくりとお楽しみください。

日時

作品展

4月22日(土)、23日(日)
午前10時～午後5時(23日は午後4時終了)

お茶会

4月22日(土)のみ 午前10時～午後3時
席主 久田流清香会(山本宗香) 呈茶券300円

場所 総合体育館サブアリーナ
問い合わせ 南知多町文化協会
☎65-2474



篠島、日間賀島に お住まいの皆さんへ

離島交通費助成のお知らせ

篠島、日間賀島にお住まいの皆さんに定期船の運賃助成を行っています。

手続きは次のとおりですので、お早めにお受け取りください。

受け取り場所

お住まいの島の役場サービスセンター

受け取り期限

平成18年6月30日(金)までをお願いします。

期限を過ぎますと、受け取ることはできません。

受け取りに必要なもの

印鑑

通学定期の方は、印鑑の他に在学証明書もしくは学生証が必要となります。

割引券助成額・交付枚数

大人 1枚につき 320円 1人 14枚

小人 1枚につき 160円 1人 12枚

通学定期助成額

1か月につき 3,840円

なお、割引券で往復乗船券を購入しますと、名鉄海上観光船の加算割引が受けられます。

問い合わせ 企画情報課(内線333)



きちんとリサイクルしていますか？

ごみは捨てた後でも深く

あなたに関係しています！

「もったいない・MOTTA INAI」と言う日本語が世界中に広がっているをご存知ですか？これは、アフリカの女性として初となるノーベル平和賞を受賞したケニアのワンガリ・マタイ環境副大臣が「もったいない」という言葉を知って感銘を受け、世界に広めることを決意し「もったいない」は消費削減（リデュース）、再利用（リユース）、資源再利用（リサイクル）、修理（リペア）の4つの「R」を表し、限りある資源を有効に使いみなど公平に分担すべきで、そうすれば資源をめぐる争いである戦争は起きない」と主張しています。

今回の環境特集では、ワンガリ・マタイ環境副大臣が主張している4Rのうち「リサイクル」について紹介いたします。



毎日排出される「ごみ」はきちんと分別していますか？また路上などに「ポイ捨て」していませんか？これは町の中のある普通の風景ですが、何か変だともいませんか？

これらのポイ捨てごみは、定期的にボランティアの方や町職員によって片付けていますが、資源にリサイクルされることなく衛生組合に搬入され埋立ごみとして処理されます。「ポイ捨てごみ」や「分別されなかつたり」するとどのような状況になるでしょう？「ポイ捨てごみ」や「分別されなかつたり」するだけで、処理をする手間が増え、処分場も足りなくなり、ごみの行き場が無くなってしまいます。新しい処分場をつくるにしても莫大な費用がかかり、つまりそれらの全てはわたしたちの税金でまかなわれることとなります。また、分別されずにリサイクルできるものもごみとなっている現状では、限りある資源がなくなってしまうのです。

少し考えてみましょう、
そんなに難しいことでは
ありませんよ。

リサイクルは気楽に、肩の力を抜いて簡単に始められます。リサイクルとは、資源の無駄遣

いを無くして大切に資源を何度も使うこと。買い物をするときにレジ袋を断りエコバッグを持参する、なければ家庭にあるレジ袋を持参する、詰め替えのできる商品を購入したり、ばら売りのものを選んで買うだけです。安いからといって大量に購入しても使わなければ「ごみ」となります。「限りある資源を大切にすること」は決して大変なことではなく、「本当に必要か？」「もったいない」という気持ちを持つことからリサイクルが始まります。

リサイクルしやすい
環境を整えましょう。

「もの」は持っている人がいなくなつてはじめて「ごみ」となります。不要となった衣類などはフリーマーケットやリサイクルショップを利用すれば必要な方に利用していただけです。資源の分別箱もダンボールに仕切りを入れてつくったり、近くにごみの分別表を置いたりすると便利です。

今回の環境特集では今回紹介したリサイクル以外の「R」を紹介いたします。

福祉環境課

ご利用ください
生ごみ減量化容器
補助制度

ごみの減量化対策の一環として、家庭から出る生ごみの自家処理を促進するために、生ごみ堆肥化容器（コンポスト）および生ごみ電動処理機を購入設置した町民の皆さんに補助金を交付します。

生ごみ堆肥化容器（コンポスト）

対象 容器の大きさは100リットル以上で、一世帯につき2容器まで

補助金額 購入金額の1/2以内で2千100円を限度

申請方法 福祉環境課まで申し出ください。

電動生ごみ処理機

対象 一世帯につき1処理機まで

補助金額 購入金額の1/2以内で1万6千円を限度

申請方法 福祉環境課まで申し出ください。

購入については、町内の販売店に限りです。

福祉環境課



けんこう南知多プラン紹介 シリーズ

5つのわが町への願い

夢と生きがいをもって
暮らしたい

今回は「けんこう南知多プラン」わが町への願い「夢と生きがいをもって暮らしたい」が、なぜつくられたのか？この願いを達成するために何が必要か、自分達は何をすればいいのかを、作業部会で話し合ったことを紹介します。

なぜ、この願いがつけられたのでしょうか？子ども達は、将来に夢をもって希望に満ちて人生を歩み、大人は、生きがいを見つけ楽しく毎日が送れる。そんな町であったらいいなという思いからこの願いが生まれました。

夢と生きがいをもって暮らすための提案

子どもの将来について話し合う機会を持ちます

友達を大切に
する気持ちを持ちます

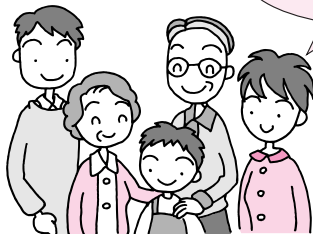

自分が楽しめる
ことを見つけます

楽しく地域の行事や
活動に参加します

願いが達成されるために何が必要？

「母子保健」と「成人・高齢者保健」別々に条件をまとめました。

『母子保健』

自分が愛されていて、周りの人も大事にしながら生きていきたいと思える。

自分の将来について考える機会がある。

『成人・高齢者保健』

地域や家庭で自分の役割がある。

生きていく楽しみを持っている。

この計画は住民ひとりひとりが主役です。みんなが、自分のできることから始めていこうと心がけていくことが必要です。

あなたは、何から始めますか？

わたしの目標

合併処理浄化槽設置費の補助を行っています

合併処理浄化槽は、し尿と生活排水の両方を処理する浄化槽で、し尿だけを処理する単独処理浄化槽に比べ、生活排水の汚れを大幅に少なくすることができます。町では、生活排水による河川や海の水質汚濁を防止するため、合併処理浄化槽の設置に対して補助を行っています。

補助対象地域
南知多町全域

日間賀島地区（漁業集落排水事業区域）は対象外です。

補助対象浄化槽
自らの居住の用に供する部分を含む建物に設置するもの

補助対象限度額

人槽	居住用部分	補助限度額
10人槽	二世帯住宅	519,000円
7人槽	延べ床面積が130㎡を超えるもの	411,000円
5人槽	延べ床面積が130㎡以下	354,000円

（一年間の補助基数は、予算の範囲内という制限があります。）

設置予定のある方で、不明な点がありましたら、福祉環境課までお問い合わせください。

健康なんでも相談

血圧測定や健診の結果についての説明、こどもの相談など、赤ちゃんから大人までの健康に関する相談日です。

また、母子健康手帳も発行します。お気軽にご利用ください。

日時 4月18日(火) 午前9時30分～10時30分

場所 保健センター

必ず受けよう!犬の登録と注射

平成18年度犬の登録および狂犬病予防注射を日程表のとおり実施します。犬を飼っている方は、毎年1回必ず予防注射を受けてください。

また、都合により予防注射を受けることができない方は、必ず最寄りの獣医へお出かけいただき予防注射を受けてください。

日程

月 日	場 所	時 間
4月17日(月)	岩屋公民館	10:00～10:20
	農協山海支店	10:35～11:05
	農協内福寺出張所	11:25～11:55
	内海サービスセンター	13:10～14:00
	内海観光センター	14:10～14:40
4月18日(火)	旧中洲保育所	10:00～10:30
	農協豊丘支店	10:45～11:15
	農協山田出張所	11:30～11:50
	役場本庁	13:10～14:30
4月20日(木)	大井公民館	10:00～11:00
	農協みさき支店	11:15～11:45
	師崎公民館	13:10～14:00
4月21日(金)	篠島開発総合センター	10:10～11:00
	日間賀島公民館	13:10～14:00

料金表(1頭)

	新規登録の犬	登録済の犬
登録手数料	3,000円	-
注射料	2,750円	2,750円
注射済票交付手数料	550円	550円
合計	6,300円	3,300円



犬の登録と注射に関する問い合わせは福祉環境課へ

『こども発達相談』のお知らせ

保健センターでは、心理相談員による『こども発達相談』を行っています。

「ことばが遅い」「落ち着きがない」など、こどもの発達についての心配事、しつけについての悩み、登園拒否、指しゃぶり、爪かみなど、心理上の問題について相談することができます。お気軽にご利用ください。

なお、利用については電話予約制です。保健センターまでお申し込みください。

日程(平成18年度)

4月25日(火)	6月27日(火)	8月22日(火)
11月28日(火)	1月23日(火)	3月27日(火)

時 間 午前9時30分～10時10分
午前10時10分～10時50分
午前10時50分～11時30分
(相談時間は約40分です)

場 所 保健センター

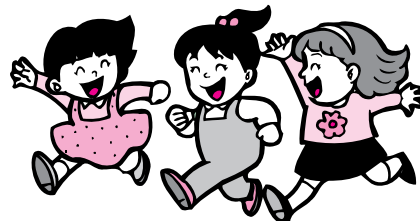

狂犬病予防注射 Q & A

Q: 狂犬病は日本では発生していないのに、どうして予防注射をしないといけないの?

A: たしかに狂犬病は昭和32年以降、日本での発生はありません。狂犬病を撲滅させるため日本では「狂犬病予防法」を制定し、飼い犬の登録と年1回の予防注射を義務付け、輸入動物の検疫などの防疫体制をとっているからです。しかし、狂犬病はいまだに世界各地で、毎年3～5万人の尊い命を奪っています。狂犬病は人と動物が共通感染する病気(人畜共通感染症)の中でも最も恐ろしいと言われており、発症した場合には犬も人も100%死亡してしまう恐ろしい病気で、法定伝染病に指定されています。狂犬病のウイルスは感染動物の神経組織、唾液腺、唾液中に多く見られ、発症した犬の唾液中のウイルスは咬傷やその他の傷口、擦過傷などから体内に侵入し発症しますが、まれに空中飛沫を通して感染することもあります。近年海外からの犬の輸入は年々増加傾向にあることから、日本でも狂犬病発症の危険が無くなった訳ではありません。愛犬が発症してしまった場合、一番に被害者となるのは犬の飼い主または大切な家族です。年1回の予防注射は犬の飼い主、愛犬家の務めとお考えください。

がん検診・骨粗しょう症検査のお知らせ 申し込みが必要です

申し込み 電話などで保健センターへ直接お申し込みください。4月5日(水)より受付を開始します。

地 区	検 診	胃 が ん	子 宮 が ん	乳 が ん	骨粗しょう症検査	申 込 み 締 め 切 り 日 (但し、定員になり しだい締め切らせ ていただきます。)
	料 金	1,100円	1,000円	1,300円	1,000円	
区	対 象	20歳以上	20歳以上	40歳以上	20歳以上	
	定 員	各50名	各65名	各55名	各20名(半日)	
	時 間	9:00~11:00	13:45~14:30	9:00~11:20 13:00~14:20	—————	
内 海	町公民館内海分館	6月16日(金) 6月22日(木)	6月16日(金)	6月20日(火)		5月19日(金)
師 崎	師 崎 公 民 館	7月6日(木)	7月6日(木)	6月28日(水)		6月9日(金)
豊 浜	保 健 セ ン タ ー	7月27日(木) 8月9日(水)	7月27日(木) 8月9日(水)	7月24日(月) 8月1日(火)	8月1日(火) (9:30~11:20 13:00~14:20)	7月3日(月)
篠 島	篠 島 開 発 総 合 セ ン タ ー	7月19日(水)	7月19日(水) (13:15~14:00)	7月11日(火) (9:30~11:30 13:00~14:00)	7月11日(火) (13:00~14:00)	6月14日(水)
日 間 賀 島	日 間 賀 島 漁 協	7月14日(金)	7月14日(金) (13:15~14:00)	7月10日(月) (10:15~11:30 13:00~14:40)	7月10日(月) (13:00~14:40)	6月14日(水)

篠島、日間賀島地区のがん検診は()内の時間帯になります。
生活保護世帯の方は無料です。
対象者は、平成18年4月1日現在の年齢となります。
(20歳以上は、昭和61年4月1日以前生まれの方、40歳以上は、
昭和41年4月1日以前の生まれの方)

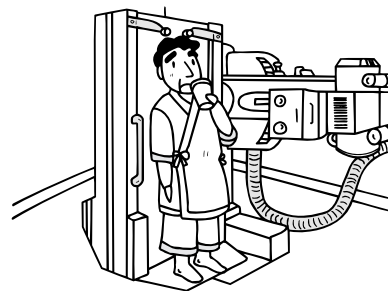

大腸がん検診 (対象20歳以上、定員430名) **500円**
申し込みが必要です

電話などで保健センターへ直接お申し込みください。あらかじめ検査容器を送ります。

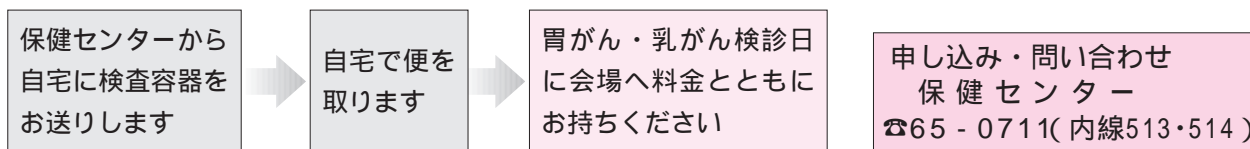

当 番 日	当 番 医	診 療 科 目	電 話 番 号
4月2日(日)	(医) 大岩医院(豊浜)	内科・小児科	65-0184
9日(日)	榊原医院	内科・小児科	82-0205
16日(日)	岩田医院	内科・小児科	62-0143
23日(日)	新美医院	内科・眼科	82-0223
29日(土)	(医) 上床医院	内科・小児科	65-0604
30日(日)	白井医院	内科	63-0029

4月の 休日急病当番医

受付時間 午前9時~正午
急病以外の診療、往診はできません。
都合により変更になる場合もあります。

お知らせコーナー

子育て支援金

支給制度のお知らせ

福祉環境課

次代を担う子供の誕生を祝うとともに、子育てを支援し活力ある町づくりを図るため、この制度がはじまります。

平成18年4月1日から

主な内容

- ・ 第3子以降を出産によって養育する方に支援金が支給されます。
- ・ 第3子は5万円、第4子以降は一人につき10万円が支給されます。

問い合わせ 福祉環境課

不妊治療費助成金制度が始まります

福祉環境課

不妊治療を受けている夫婦に対し、不妊治療に要する費用を平成18年度から助成します。

対象者

・ 医療機関により不妊治療が必

要と認められた方

- ・ 夫婦の双方が南知多町内に住所を有する方
- ・ 婚姻の届出をし、引き続き婚姻関係にある方

補助の概要

- ・ 不妊検査および一般不妊治療補助対象額は、健康保険適用分の自己負担金
- ・ 補助期間は、不妊検査および一般不妊治療を開始した日から一年を経過する日の属する月末まで

請求手続・問い合わせ 福祉環境課

4歳未満の幼児の入院医療費について助成を始めています。
(平成18年4月診療分より)

福祉環境課

平成18年4月より乳幼児医療費の助成対象を拡大し、4歳から就学前までの幼児についての入院医療費についても助成を行います。

助成対象 4歳の誕生月の翌月から就学前まで(6歳になった年度末まで)の幼児の入院医療費自己負担分。(差額ベッド

や食事代等は助成の対象になりません)

助成方法 医療機関窓口にて入院医療費を支払ったのち、申請してください。保険診療の自己負担分をお返しします。

手続き 次のものをご持参の上、役場福祉環境課または各サービスセンターにて申請してください。

領収書(レシートなど簡易な領収書の場合は保険点数・受診者名を証明してもらってください)

健康保険証

振込先口座のわかるもの(郵便局は除く)

健康保険からの支給決定通知書(高額療養費・家族療養費附加金等に該当する場合)

注意事項

- ・ 受給者証は発行しません
- ・ 通院医療費は対象外です
- ・ 保険診療自己負担分が高額になったときは、加入している健康保険の高額療養費・家族療養費附加金(付加給付)などの制度に該当する場合があります。

該当する場合は、健康保険からの支給分を除いた自己負担分の

助成になりますので、健康保険の手続きを先に行ってください。役場に申請する際は、健康保険の発行する支給決定通知書などの振込金額や対象となった診療年月・受診者等のわかるものをお持ちください。

国民健康保険の方は、支給決定通知書などは不要です。

問い合わせ 福祉環境課

愛知労働局からのお知らせ

商工観光課 (内線273)

愛知県男子既製洋服製造業最低賃金が廃止されました。

この工賃の廃止は、愛知労働局長(局長池田道郎)が、愛知地方労働審議会(会長 橋詰洋三)の答申(答申日:平成18年1月30日)を受けて決定したものです。

同最低工賃は、平成18年2月23日(官報公示の前日)限り廃止となります。

最低工賃額などの詳細は、愛知労働局ホームページ
<http://www.aichi-rodo.go.jp/>
を御覧いただくか、愛知労働局労働基準部賃金課(☎052-972-0258)または最寄りの労働基準監督署(半田労働基準監督署 ☎21-1030)にお尋ねください。

町税の休日収納窓口を開設します

開設日	4月9日 日曜日
開設時間	午前9時~正午
開設場所	役場本庁1階 税務課窓口
問い合わせ	税務課徴収係 ☎65-0711 内線143・144

4月の納税

固定資産税.....第1期分
納期限.....5月1日(月)

口座振替制度ご利用の方は、指定された金融機関の口座から引き落としいたしますので預金残高の確認をお願いします。

「税は町を動かすエネルギー」
たばこは町内で買しましょう

寄 贈

ありがとうございました

- 内海小学校へ
CDラジカセ 4台
- DVDプレーヤー 6台
- 三十四厄年会(内海地区平成18年度初老会) 5台
- 石油ファンヒーター 5台
- 三十四厄年会(内海地区平成18年度初老会) 5台
- 内海中学校へ
ノートパソコン 1台
- 三十四厄年会(内海地区平成18年度初老会) 1台
- 平成17年度内海中学校PTA委員一同
- 豊浜中学校へ
校庭用電波時計 1点
- 豊浜地区初老一同
- 師崎中学校へ
ウォータークーラー 1台
- 平成18年度初老会
- 大井 蛸忠会
- 片名 片名ひじり会
- 師崎 巳馬会
- 内海小学校へ
エレクトーン 1台
- 市川庄平(内海)
(敬称略)

緑の募金運動に
ご協力を

農業水産課 (内線153)

この運動は、現在および将来にわたって、豊かな自然や水に恵まれた潤いある社会をつくっていくため、様々な緑化事業に取り組んでいくことを目的としたものです。

皆さんから寄せられた募金は学校や公園など、緑化の推進に活用され、緑豊かな地域づくりに役立てられますので、ご協力をお願いします。

募金運動期間

4月1日～5月31日

募金箱設置場所 役場農業水産課窓口、住民課窓口、保健センター、総合体育館

みんなで森を育てよう!

木曾川の源流の里で

農業水産課 (内線153)

住民の生命を守る水は、森が生み出します。きれいな水を豊かに活かし続けるために、森づくりに挑戦しませんか。

参加費 1,200円(保険料込み)
持ち物 昼食、軍手、軽登山靴など

申し込み NPO法人緑の挑戦

者 0522018782

内容

開催日	実施場所	募集人数	申込期限
4月15日(土)	長野県木曾町	30名	4月10日
5月27日(土)	長野県木祖村	30名	5月22日
9月30日(土)	長野県木祖村	30名	9月25日
10月28日(土)	長野県木曾町	30名	10月23日

町内の火災・救急・交通事故(18年2月)

春の地域安全(防犯)運動 4月1日～4月10日	火災・救急		
●新入学児童(園児)に対する事件・事故の防止 ●行楽期における空き巣被害の防止 ●ひったくり被害の防止 「防犯は ご近所で声かけあって」	火災件数	1件 (3件)	±0件
	うち建物	1件 (3件)	+1件
	救急件数	66件 (141件)	+12件
	うち急病	50件 (98件)	+13件
	交通事故		
	件数	7件 (15件)	+3件
	死者	0名 (0名)	±0名
	重軽傷者	8名 (17名)	+3名
	()内は今年の累計		
	内は前年同期との比較		

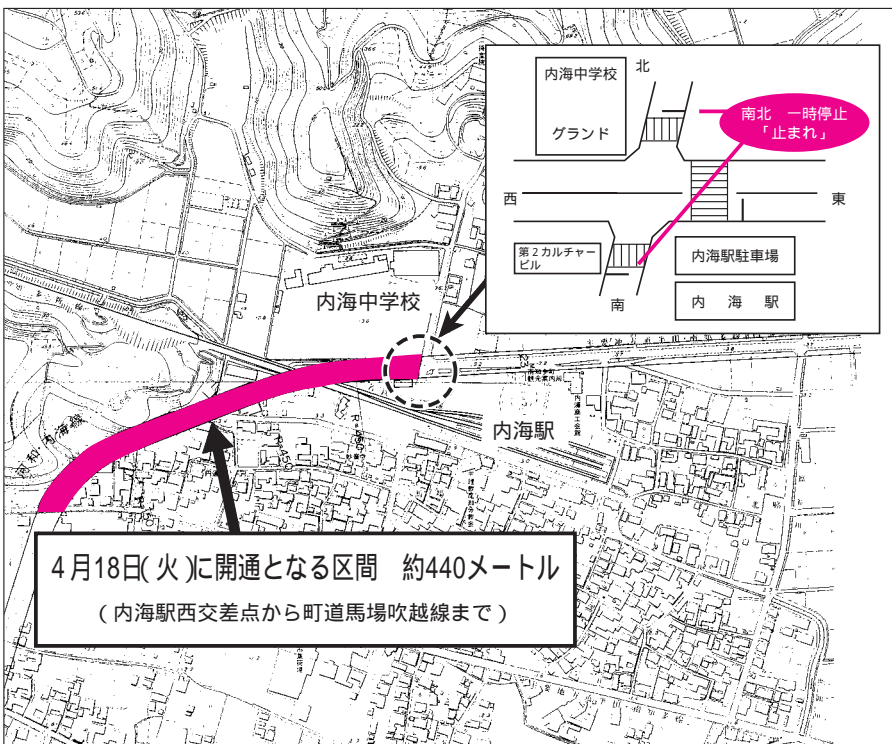

都市計画道路が一部開通します

都市計画道路河和内海線の一部内海駅西交差点から町道馬場吹越線までの約440mの間について、4月18日(火)から供用開始します。

都市開発課 (内線242)

交通規制が図面のとおり変更になります。
交通事故等に注意し通行してください。

南知多 春のフェスティバル

2006年



・山田潮干狩り中日デー「大あさり探し大会」.....4/30(日)
・山田潮干狩りサービステデー(ラッキーボール投げ)...5/28(日)
・南知多春のフェスティバル感謝デー(入場料割引).....6/25(日)

山田海岸潮干狩り
TEL 65 - 0370



・乙方潮干狩り中日デー「大あさり探し大会」...4/30(日)
・乙方潮干狩りサービステデー(ラッキーボール投げ)...5/28(日)
・南知多春のフェスティバル感謝デー(入場料割引)...6/25(日)

乙方海岸潮干狩り
TEL 65 - 1818

期間
3月28日(火)
6月29日(木)



メニュー ・タコつかみどり・地引き網漁・底引き網漁・きす網漁・干物づくり・オリエンテーリング・レンタサイクル・イカダ遊び・お寺で聞く法話と民謡・浜清掃・釣りと遊覧・堤防釣り・タコカレーづくり・バーベキュー・民宿ホームステイ・漁船クルージング・潮干狩り・旅館ホテルホームステイ・貝まつり.....4/1(土)~6/30(金)

日間賀島観光協会
TEL 68 - 2388



・魚のつかみどり(前浜海水浴場).....5/4(祝)・5/5(祝) 9:00~

篠島観光協会
TEL 67 - 3700

花ひろば (日本最大級の花摘み畑と野菜直売)

開園時間 AM8:00 ~ PM5:00
お問い合わせ 南知多町大字豊丘高見台48 TEL 65 - 2432

花ひろばと中日フォトメイツを写す会...4/15(土) 10:00 ~ 12:00



主催 南知多町観光協会・中日新聞社
後援 南知多町・山田潮干狩り組合・乙方潮干狩り組合・町観光協会日間賀島支部・町観光協会篠島支部
名古屋鉄道(株)・知多乗合(株)・名鉄海上観光船(株)・東海テレビ放送・東海ラジオ放送・三河湾国定公園協議会知多支部

人口と世帯数(住民基本台帳) 平成18年2月末現在

地区	区分	男	女	計	世帯数
内海	豊浜	2,922人	3,044人	5,966人	1,992世帯
	師崎	2,690	2,771	5,461	1,751
	篠島	1,004	1,000	2,004	627
	日間賀島	1,112	1,182	2,294	655
計		10,787 (-19)	11,345 (-5)	22,132 (-24)	7,047 (+2)

()内は対前月比
古紙配合率100%再生紙を使用しています
町のホームページ <http://www.town.minamichita.lg.jp/>

ひとこと

心を打つ、素晴らしい篠島中学校の卒業式だった。卒業生の河合一平君の答辞で「苦しいときつらいときみんながいろいろ助けてくれた。友達の大切さに気付いた。みんなにありがとうと、と言いたい。」の言葉にみなが涙し、3年間の学校生活の苦労や喜び、そして仲の良さが伝わってきた。最後の「篠島が大好きです」の言葉と校門での記念写真の笑顔がとても印象的でした。(か)