



み 広報

# みなみちた

## 呼吸を合わせて次へ次へ

9月29日、豊丘小学校で運動会が行われました。  
来年から豊浜小に統合されるため、豊丘小最後の運動会となり、地区の保育園児からお年寄りまで多くの方が参加し、楽しく競技していました。



町のキャラクター  
ミーナ

### CONTENTS

お知らせします みなみちたの財政  
保育所の入所受付が行われます  
家庭用食用廃油回収のお知らせ

2~5  
8・9  
19

平成19年  
753



# の財政

南知多町は、太陽と海と緑豊かなまちづくりをめざしています。皆さんの貴重な税金がこうしたまちづくりのために使われていることを広く知っていただくため、毎年5月と11月に、財政状況をお知らせしています。

今回は、平成18年度の決算状況と平成19年度上半期の財政状況をお知らせします。

一般会計 歳入 69億6,029万円(前年度比 6.7%減)

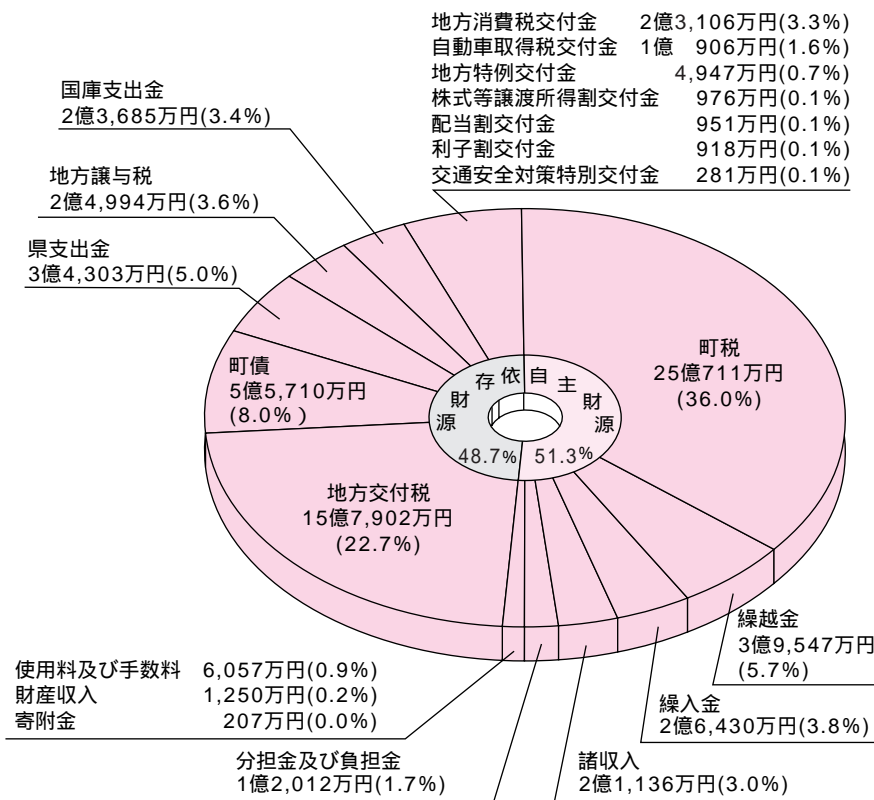

## 用語のチェック

町税.....住民の皆さんが納めた固定資産税、町民税など  
繰越金.....前年度から繰り越した財源  
繰入金.....積立金等から繰り入れた財源  
諸収入.....貸付金の元利収入や学校給食費徴収金など  
地方交付税.....国から町の財政力に応じて交付された財源  
町債.....町が特定の事業のために借りた長期借入金  
国庫・県支出金.....国または県から町への補助金や負担金など

## 町税の内訳 25億711万円

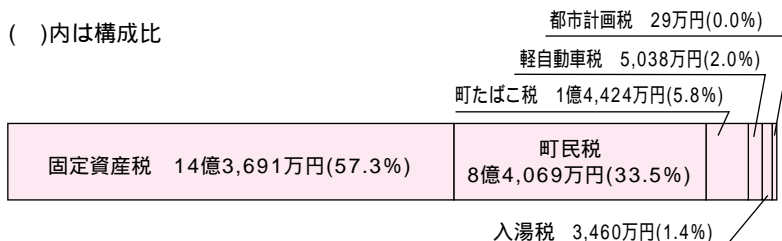

## 町税の負担状況

1人あたり 115,381円  
1世帯あたり 356,782円  
(人口 21,729人)  
(世帯数 7,027世帯)  
平成19年3月末現在住民基本台帳による

お知らせします

# みなみちた

## 平成18年度 決算

一般会計 歳出 67億987万円(前年度比 5.0%減)

### 用語のチェック

- 民生費.....老人福祉や保育所などの費用
- 総務費.....自治振興、交通安全、選挙などの費用
- 衛生費.....健康の保持増進のための各種検診やごみ、し尿処理などの費用
- 教育費.....学校教育、社会教育や保健体育などの費用
- 公債費.....特定の事業のために借りた長期借入金の元金や利子の償還金
- 消防費.....知多南部消防組合の運営費や消防団の活動などの費用
- 農林水産業費.....農業、漁業の振興や漁港の整備などの費用
- 土木費.....道路、河川の整備や公園整備などの費用

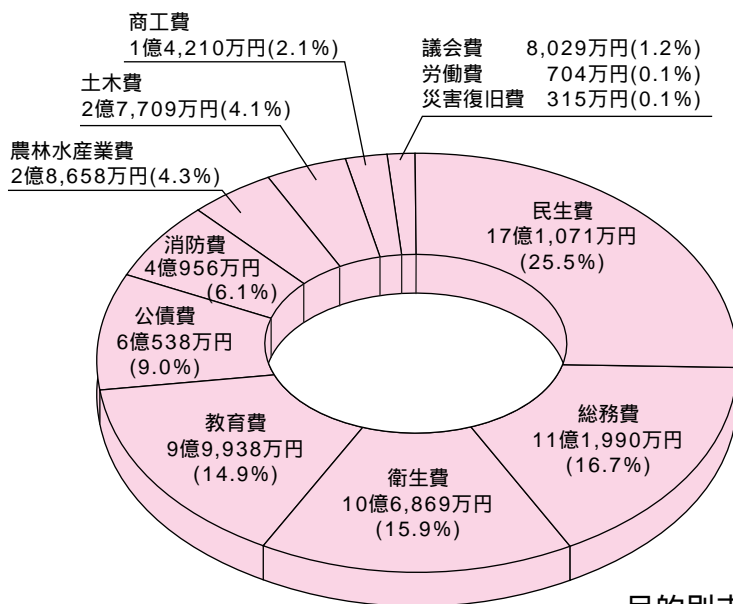

目的別支出割合

( )内は構成比

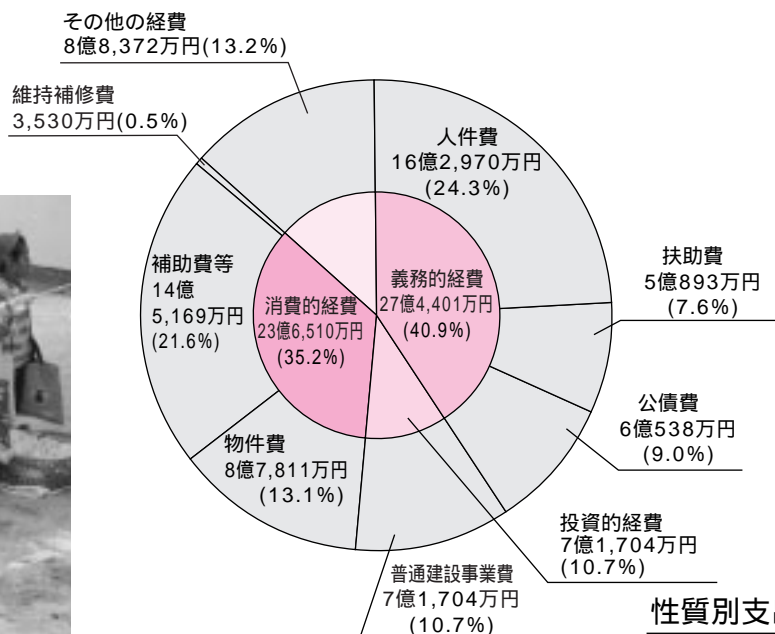

性質別支出割合

( )内は構成比



# このように 使いました



## 平成18年度の主な事業 (一般会計分)

契約バス路線(西海岸線)運行維持費補助金	935万円	栽培漁業振興対策事業	476万円
庁舎耐震補強事業	4,684万円	漁港建設事業	5,167万円
離島交通費助成事業補助金	1,990万円	空港バス運行事業	720万円
まちづくり推進事業費	254万円	観光宣伝事業	1,200万円
在宅障害者手当支給費	3,131万円	道路橋りょう整備事業	6,317万円
障害者支援費事業	9,071万円	河川整備事業	1,456万円
乳幼児医療給付費	1,991万円	豊浜小学校改築事業	2億6,510万円
児童手当支給費	1億2,283万円	小中学校等アスベスト除去事業	7,970万円
保育所運営費	5億495万円	小中学校教育用コンピュータ借上料	2,635万円
予防接種事業	1,598万円	津波避難誘導標識等設置事業	453万円
住民健診等保健事業	4,515万円	消火栓整備事業	688万円
ごみ減量化対策事業	850万円	知多南部消防組合分担金	3億1,202万円
合併処理浄化槽設置事業費補助金	1,777万円	公民館整備事業	337万円
知多南部衛生組合分担金	7億3,295万円	尾州内海廻船館保存整備事業	1,825万円
ごみし尿運搬業務委託	5,740万円		



# 平成18年度 特別会計・企業会計 決算

## 特別会計

会計区分	収入額	支出額
国民健康保険	28億7,145万円	27億 285万円
老人保健	24億1,342万円	24億 348万円
介護保険	13億4,663万円	12億3,281万円
漁業集落排水事業	8,624万円	7,931万円
師崎港駐車場事業	1億9,367万円	1億3,505万円



## 企業会計

水道事業	収益的	収入	8億2,179万円
		支出	7億5,376万円
	資本的	収入	3,965万円
		支出	1億8,971万円



## 私たちの財産と借金の状況

平成18年度末残高

土地  
55万54㎡

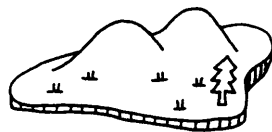

基金  
27億1,539万円

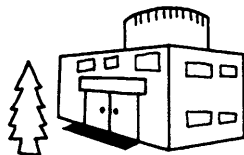

建物  
延べ 9万4,553㎡



有価証券  
2,770万円

町債(一般会計の長期借入金) 47億7,636万円

1人あたり残高 219,800円  
1世帯あたり残高 679,700円

平成18年度決算状況の概要は、南知多町ホームページの検査財政課のページに掲載しています。

# 南知多町の平成19年度 4～9月の予算執行状況

## 一般会計

### 歳出

予算現額 69億617万円

支出済額(28億213万円) 支出率40.6%

### 歳入

予算現額 69億617万円

収入率 49.0% 収入済額(33億8,209万円)

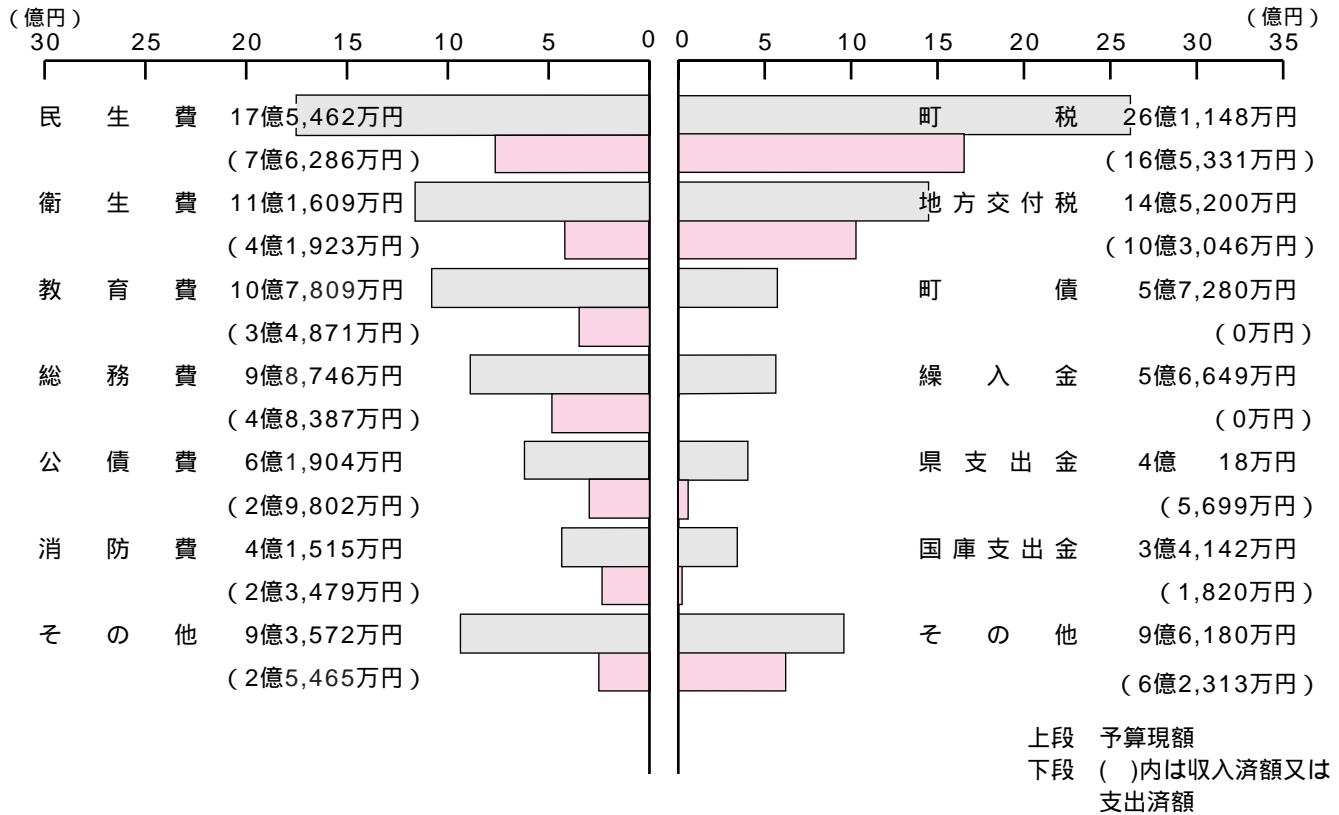

### 町債(長期借入金)の状況19年9月末現在高 76億1,359万円

(借入先別)	銀行等	公営企業金融公庫	その他
	12億7,064万円	8億5,594万円	4億704万円
	53%		

(目的別)	教育費	土木費	日本郵政公社
	8億3,551万円	7億3,510万円	6億3,654万円

	上水道	農林水産業費	その他
	22億4,224万円	12億3,973万円	25億6,101万円
	29.4%	16.3%	33.6%

### 町税の19年9月末までの収入状況

税目	収入済額
町民税	5億1,905万円
固定資産税	10億2,227万円
軽自動車税	5,076万円
町たばこ税	6,123万円
入湯税	1,313万円
都市計画税	687万円
合計	16億5,331万円

### 一時借入金の現在高 0円

### 特別会計

会計区分	予算現額	収入済額	支出済額
国民健康保険	27億9,952万円	10億8,051万円	13億2,463万円
老人保健	25億1,382万円	10億711万円	9億6,097万円
介護保険	14億7,722万円	7億2,869万円	5億2,495万円
漁業集落排水事業	8,760万円	1,919万円	2,302万円
師崎港駐車場事業	8,850万円	1億863万円	1,673万円

### 企業会計

区分	予算現額	執行額
水道事業	収入	8億1,630万円
	支出	7億4,827万円
資本的	収入	1億106万円
	支出	5億4,600万円



# 知多南部衛生組合 平成19年度 予算執行状況を公表します

知多南部衛生組合財政運営の状況を町民の皆さんにご理解していただくため、平成19年度予算の執行状況(平成19年9月30日現在)をお知らせします。

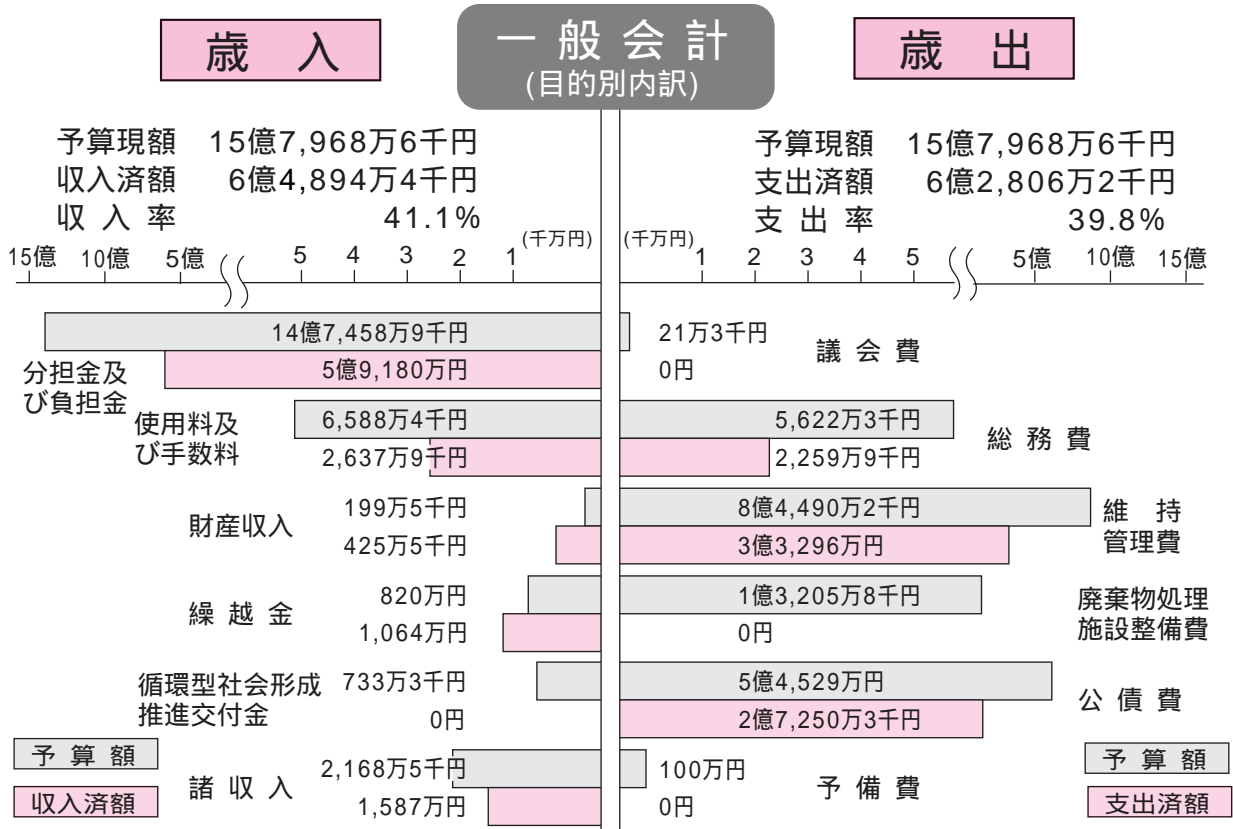

## 地方債の平成19年9月末現在高

23億9,965万7千円

借入先別内訳

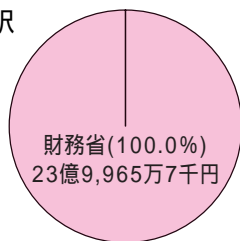

## 知多南部衛生組合の財産

土地	186,237m <sup>2</sup>
建物	11,978m <sup>2</sup>
基金	0円
有価証券	0円

## 一時借入金の現在高

0円

## 食品表示110番

食品表示に対する消費者の関心が高まっていることおよび食品の品質表示の一層の適正化を図る観点から、広く国民から食品の表示について情報提供や問い合わせを受けるためのホットラインを設置しています。

お気軽にご利用ください。

食品表示110番 電話番号一覧

担当部署	電話番号
東海農政局 表示・規格課	052-223-4618
(独)農林水産消費安全技術センター 名古屋センター	052-229-1063
愛知県(食育推進課)	052-951-3893

# 平成20年度 保育所の入所受付が行われます

問い合わせ  
福祉環境課  
(内線128)

来年4月より、保育所(園)に新しく

入所を希望する児童の入所説明会と入所

申込書受付を次のとおり行います。

## 保育所とは

すべての児童は、その家庭で心身ともに健やかに育てられることが理想です。

しかし、家庭の事情により、家庭で十分な保育が出来ない場合、家族に代わって児童をお預かりする施設が保育所です。

## 保育所へ入所できる基準

保育所に入所できる児童は、その家庭状況が次の入所できる基準のいずれかに該当する場合があります。

家庭外労働  
昼間、家庭外で仕事をしているため児童の保育ができない場合

合。(常勤、パート、農漁業などで毎月16日以上、1日4時間以上就労の場合)

家庭内労働

昼間、家庭内で児童と離れて家事以外の仕事をしているため児童の保育ができない場合。

母親の出産

妊娠中であるか、または出産後間がなく、児童の保育ができない場合。

疾病など

長期の病気または心身に障害があるため児童の保育ができない場合。

疾病の看護など

家庭内に長期にわたる病人または心身に障害のある方がいて、常時看護を要する場合。

災害・その他

家庭内の災害などで児童の保育ができない場合など。

## 入所対象児童

0歳児 平成20年4月1日までに概ね10か月を経過した乳児

1歳児 平成18年4月2日生

19年4月1日生

2歳児 平成17年4月2日生

18年4月1日生

0～2歳児については、一部の保育所でのみ開設します。

3歳児 平成16年4月2日生

17年4月1日生

4歳児 平成15年4月2日生

16年4月1日生

5歳児 平成14年4月2日生

15年4月1日生



## 私的契約入所

保育所の定員に余裕のある場合は、入所できる基準に該当しない児童も入所することができ  
ます。

〔対象〕 3歳以上児  
〔料金〕 毎月使用料を納めていただきます。

## 現在、保育所(園)に入所している児童

現在、入所していて来年度も引き続き入所を希望する児童については、今回あらたに入所申込みをする必要はありません。

ただし、入所児童の家庭状況を確認するために後日配布する保育所入所者現況届書類に必要事項をご記入のうえ、期日までに各保育所(園)へ提出してください。

なお、来年度、転園する児童については、あらたに入所申込みをしてください。

## その他

どの保育所へでも入所希望できますが、定員を超過した場合などは希望の保育所に入所できないことがあります。

保育料は、入所する児童の家庭の課税状況に応じて決定されます。





平成20年度保育所入所説明会・受付日程

種別	入所希望保育所	入所説明会	入所申込書受付	開設予定			早朝・延長保育
				0・1歳児	2歳児	3歳以上児	
公立	内海保育所	11月14日(水) 午前9時00分～	12月6日(木) 午前9時00分～午前11時00分				
	かるも保育所	11月20日(火) 午前9時00分～	12月7日(金) 午前9時00分～午前11時00分				
	大井保育所	11月21日(水) 午前9時00分～	12月10日(月) 午前9時00分～午前10時30分	-			
	師崎保育所	11月21日(水) 午前9時00分～	12月11日(火) 午前9時00分～午前10時30分				-
	日間賀保育所	11月14日(水) 午前9時00分～	12月12日(水) 午前9時00分～午前10時30分	-	-		-
私立	須佐保育園	11月14日(水) 午前9時30分～	12月3日(月) 午前9時00分～午前10時30分	-			
備考		・説明会当日に入所申込書等の必要書類をお渡しします。会場は各保育所(園)です。 ・入所申込みの受付は各保育所(園)です。					

開所時間

公立保育所 平常保育：午前8時～午後4時 早朝保育：午前7時30分から午前8時 延長保育：午後4時から午後7時  
 (早朝・延長保育は有料です)

須佐保育園 平常保育：午前8時30分～午後4時30分

早朝保育：午前7時30分から午前8時30分 延長保育：午後4時30分から午後6時(無料)

毎月0のつく日は、南知多町の **ノーテレビデー・ノーゲームデー**  
 ~家族の団らんの時間を増やそう



毎月0のつく日を「テレビを見ない日、ゲームをしない日、早く帰宅する日」として、家族での団らん、学習、読書など、有意義にすごしましょう。

町教育委員会では、県教育委員会の「あいちの教育アクションプラン」を受け、子どものいる家庭に向け、「ノーテレビデー・ノーゲームデー」の実践を呼びかけていきます。

各家庭の実態に合わせて親子のふれ合い、家族の団らんの在り方についてお考えください。

取組内容

- ・毎月0のつく日(10、20、30日)
- ・各家庭の状況に合わせて、3段階のレベルから選択

段階	取組内容
レベルA	1日テレビを見ない。ゲームをしない。
レベルB	テレビやゲームは1日1時間のみとする。
レベルC	夜8時以降はテレビを見ない。ゲームをしない。





## 新聞紙で楽しく遊ぼう

10月5日、子育て支援センターに愛知県児童総合センターの移動児童館がやって来て、親子であそぶ紙遊びが行われました。

親子で新聞紙やいろいろな紙を使い、丸める、破る、踏む、散らすなど音や感触に気付きながら全身を使って遊び、子供たちは部屋中に新聞を散らしたり投げたりし、大喜びでした。

## クイズで日間賀島を紹介

10月4日、日間賀小学校で、日間賀小4年生と高山市丹生川小4年生児童の交流会が行われました。

交流会では、学校紹介や「名前リレー」ゲームが行われ、自己紹介をしていました。オリエンテーリングでは、12～13人のグループに分かれ、日間賀小児童の案内で島を散策しながら島にまつわるクイズが行われました。最後に丹生川小の児童から「これからも交流を続けたい」とお礼のあいさつがありました。



## 園児、児童が交通安全を呼びかけ

### ちびっこ警察官が交通安全をアピール

9月25日、大井漁港前信号交差点で大井保育所のちびっこ警察官や交通安全推進員ら90人が参加し、交通安全テント基地を設置して、街頭啓発が行われました。園児はサインパネルを手に「シートベルトをつけてください」と大きな声で呼びかけていました。

### 山海交通少年団が交通安全をアピール

9月28日、山海海水浴場前の国道で山海小学校の交通少年団による街頭啓発が行われ、「シートベルトをしめよう」と大きな声で呼びかけていました。

## 南知多の自然

No.198

森田博文

### かに ひめ むこ 蟹姫様と花婿たち オオシロピンノ Part

「先生、カキの中に小さなカニがたくさんいます！」  
驚いたような受講生の声。「マガキの中にいるのは多分オオシロピンノの雌だ。それがたくさんとなると、繁殖のために雄が入り込んでいるのではないか。しめしめ、これは初めての場面(そうくう)に遭遇できるぞ」という期待が私の頭の中を駆け抜けました。

受講生の差し出すマガキを受け取ってみると、うれしいことに凶星でした。本年7月隣町美浜町野間の磯で行われたある研修会でのお話です。

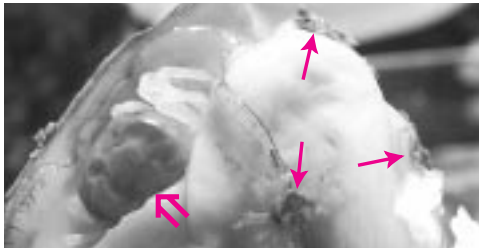

マガキの中のオオシロピンノ

寄生している雌 繁殖のために入り込んできた雄  
(2匹はマガキの殻の外に逃げ出そうとしています)  
美浜町野間灯台付近の磯

「南知多の自然」170(平成17年7月1日号)深窓で大きくなり過ぎた蟹姫様」に次のようなことを書かせて頂きました。ご記憶の方もみえるかと思います。

オオシロピンノの雌は幼生の時、二枚貝の中に入り込み、食は満たされ、かたい貝殻に守られ、苦労知らずで大きくなります。いわば深窓に育った蟹姫様です。しかし、繁殖期を迎えるころには、大きくなり過ぎて二枚貝の出水管から外へ出られなくなってしまいます。

写真の雌と雄の体の大きさを比べてみてください。雌は甲羅の幅が約1.5cm、雄はその1/3くらいです。雄は海中で自立した生活をしているので、小さくても蟹姫様に比べて甲羅もかたく、はさみ脚や歩脚がしっかりしています。子孫を残すために、繁殖期になると二枚貝の入水管から中に入ってくるのです。

写真のマガキには1匹の雌と3匹の雄がいました。もう一人の受講生が割ったマガキも雌1匹と雄3匹でした。雌はマガキの他、アサリやムラサキガイからも見つけたことがありますが、いずれの場合も1つの貝に1匹ずつでした。さらに皆で幾つかのマガキを調べましたが雌のいない貝から雄はみつかりませんでした。

これらに関し、次のような疑問が生じましたが、今の私には答えることができません。

- 1 蟹姫様はフェロモンのようなものを出して、花婿たちを誘引(ゆういん)するのでしょうか。
- 2 1匹の蟹姫様に複数の花婿たち、この後どうなるのでしょうか。
- 3 蟹姫様の幼生は多数二枚貝の中に入り込むことでしょう。どのようにして1匹だけ残るのでしょうか。



## 秋祭りにぎやかに

10月13日、大井豊受神社で奉納相撲大会が行われ、子どもたちの熱戦に見物客から歓声が出ていました。

(写真：上)

10月13・14日、大漁や無病息災を祈願する師崎羽豆神社の祭礼が行われました。ご神体を祭ったお旅所の前では奴が奉納され、勇壮な舞に観客から拍手や声援が送られていました。

(写真：下)

## 献血にご協力ください

### 400ml献血にご協力ください

血液確保のため、次のとおり献血を行いますので、皆様のご協力をお願いします。

献血は相互扶助の精神によって成り立っています。健康なときにこそ献血にご協力ください。

実施日	会場	受付時間
11月18日(日)	豊浜漁港(産業まつり会場)	午前9時30分～ 正午 午後1時～2時30分

# 国民年金だより

## 保険料の納め忘れはありませんか。

年金は、世代と世代の支え合いの制度です。あなたや家族の年金受給権を守るためにも、保険料は忘れずに納めましょう。

保険料は、納期限までに納めない、思わぬ事故等により障害が残ったり、生計を維持している人が亡くなったときに、障害基礎年金や遺族基礎年金が受けられない場合があります。

また、納付期限から2年を経過すると納付できなくなり、将来受給する老齢基礎年金の金額が少なくなったり、受けられない場合があります。

納付方法は、納付書で納付する方法と口座振替で引落とす方法があります。

保険料の納付は、社会保険事務所から送付されてくる「納付案内書」により、納期限までに金融機関・郵便局または社会保険事務所まで納めてください。

当該年度内の一定期間の保険料をまとめて納めると割引される制度があり大変お得です。前

納を希望される場合は、社会保険事務所に相談ください。

口座振替は、一度手続きをするだけで、あなたの指定の口座から自動的に保険料が引落とされるため、納め忘れや毎月金融機関等に向う必要がなくなります。なお、口座振替でも前納とすることができません。

手続きは、金融機関・郵便局の窓口で、「国民年金保険料口座振替納付申出書」に必要な事項を記入し、金融機関届出印を押印のうえ提出してください。

保険料の一部免除の認定を受けている方は、一部免除認定期間の一部納付の保険料を納めないと未納期間となり、受給資格期間や年金額に反映されませんので、忘れずに納めてください。

問い合わせ  
住民課 (内線115)

# 消費者トラブル情報

## 「健康食品」に関する相談が増加!

平成19年4月から8月に愛知県内の8か所の県民生活プラザに寄せられた「健康食品」に関する相談件数は284件で、前年同期(168件)に比べ69.0%増加しています。

契約当事者は、20代から50代までと、70歳以上が多く、また、全体の傾向としては、通信販売やマルチ商法による契約での相談が多くなっています。

また、判断能力が不十分な一人暮らしの高齢者に対し、たくさんさんの「サプリメント」を売りつける悪質な事例も見受けられました。

### 相談事例・アドバイス

(相談) デイサービスの利用者で、一人暮らしの高齢者が、訪問販売で長生きできるという健康食品を購入。現金14万円を支払い、4、5日後に残りの商品と代金の集金に来ると言う。領収書もないが、本人は不要なので、解約と返金を求めたいと言いが、どうしたらいいか。  
(アドバイス) 事業者の訪問の際は、必ず相談者が立会人とし

て同席し、書面不交付により確認できなかった業者名を確認して、高齢者本人が口頭および書面でクーリング・オフによる解約と返金を申し出るように助言しました。

訪問販売、電話勧誘販売は、「特定商取引に関する法律」で規制されており、法定の書面を受理した日から8日間は無条件解約(クーリング・オフ)できます。

なお、クーリング・オフ期間を経過した場合でも、「特定商取引に関する法律」の禁止行為(不実告知、重要事項の故意の不告知等)により、契約を解除できる場合があります。

薬事法により、健康食品は「に効く」などという効果効果の表示やセールストークは許されておりません。

マルチ商法は、「特定商取引に関する法律」で「連鎖販売取引」として規制されており、法定の書面を受理した日または商品を受け取った日から20日間は無条件解約(クーリング・オフ)

「愛知県最低賃金」は、10月25日から

時間額 **714** 円

に改正されました。

なお、愛知県の産業別最低賃金(8業種)については、現在改正作業中ですので、今後の改正状況に注意してください。詳しくは半田労働基準監督署(☎21-1030)にお尋ねください。

できます。また、販売組織に加入した消費者は、いつでもその契約を解除して組織から退会することができ、組織に加入して1年未満で退会する場合、引渡しを受けてから90日未満の未使用の商品であれば、その商品を返品して適正な返金を受けることができます。

困ったときは、早めに県民生活プラザへ相談しましょう。

知多県民生活プラザ(知多総合庁舎内) 消費生活相談専用電話 ☎23 3300

中央県民生活プラザ 消費生活相談専用電話 ☎052 962 0999

# 「秋季全国火災予防運動」始まる

11月9日(金)～15日(木)までの7日間

この運動は、火災が発生しやすい気候となる時季を迎えるに当たり、火災予防思想の一層の普及を図り、もって火災の発生を防止し、高齢者等を中心とする死者の発生を減少させ、財産の損失を防ぐことを目的としています。

今年、「火は見てる あなたが離れる その時を」を統一標語とし、住宅用火災警報器の早期設置の推進を図るための「住宅防火対策の推進」や、放火が平成9年以来連続の出火原因の第1位となっていることから「放火火災・連続放火火災防止対策の推進」、さらには、本年1月に発生した兵庫県宝塚市のカラオケボックス店火災の教訓を踏まえ、「特定防火対象物における防火安全対策の徹底」を重点目標に掲げています。

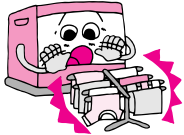

## 住宅防火 いのちを守る

### 7つのポイント

3つの習慣・4つの対策

3つの習慣  
寝たばこは、絶対やめる。  
ストーブは、燃えやすいものから離れた位置で使用する。  
ガスこんろなどのそばを離れるときは、必ず火を消す。

4つの対策

逃げ遅れを防ぐために、住宅用火災警報器を設置する。  
寝具や衣類からの火災を防ぐために、防災製品を使用する。  
火災を小さいうちに消すために、住宅用消火器等を設置する。  
お年寄りや身体の不自由な人を守るために、隣近所の協力体制をつくる。

みなさん一人一人が火気の取扱いに十分注意して、みなさんの町から恐ろしい火災を無くしましょう。

知多南部消防本部予防課  
☎64 0121(直通)

# 火災・救急・救助の通報は119番へ

11月9日は119番の日

知多南部消防署 ☎64 0119

消火活動や救急・救助活動は、1分1秒を争う時間との戦いです。

消防署では、119番の通報内容によって消防車や救急車など、最も適切な車両を直ちに出勤させます。もし、あわてて場所や状況を正しく伝えられなければ、消防車や救急車の現場到着が遅れてしまい災害が拡大したり、大切な命を救えなくなることも考えられます。皆さんの正しい119番通報が迅速、的確な消防活動につながります。

119番への電話はあわてず要領よく、はっきりと！

- 1 どこで？
- 2 誰が？  
(住所、目標になる建物など)
- 3 どんなふうにつ？  
(災害の種類、けがの程度、症状など)

あとは係員の質問にははっきりと答えてください。  
出場隊員は、119番通報受信時点から出勤準備をし、現場がわかればすぐに出勤します。

### 注意して！

携帯電話での119番通報は、場所によっては管轄外の消防本部にかかる場合があります。その場合、切らずに場所・状況等を伝えれば該当する消防本部に転送しますので係員に従ってください。

### 豆知識

火災、救急で虚偽の通報をした場合は、消防法第44条により30万円以下の罰金の対象となります。

## スポーツ大会結果

第6回南知多町ミニテニス大会(町教育委員会主催・9/24・町総合体育館)

ファミリーの部(7ペア)

優勝 万浪悦夫(内海)

平安寺凌綺(内海)

準優勝 山本恭平(豊丘)

石川竜規(豊丘)

3位 森田和夫(豊丘)

大川早瀬(豊丘)

男子の部(6ペア)

優勝 本田和隆(内海)

大田 海(日間賀)

準優勝 内藤大幸(内海)

樋口美代子(内海)

3位 松本吉弘(内海)

中村美香(内海)

女子の部(9ペア)

優勝 松本加代子(内海)

磯部篤子(内海)

準優勝 鳥越文江(内海)

磯部朋美(内海)

3位 三浦弥生(内海)

山本寿美江(内海)

松本千寿子(内海)

第14回愛知県武道館少年柔道大会(9/24・財)愛知県教育・スポーツ振興財団主催・愛知県武道館)

5年生男子の部(160名)

準優勝 石黒祐也(大井小)

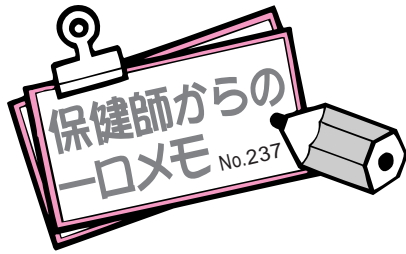

## 親子インタビュー

今回は、平成18年12月18日に双子を出産し、育児に毎日がんばっているお母さん、竹内美樹さん（山海）にインタビューしました。

### ご家族は？

本人夫婦、双子の一博（かずひろ）、寿樹（としき）の4人家族です。

### 妊娠・出産はどうでしたか？

双子と診断されたときはびっくりしたけど嬉しかった。

ウエストが最大106cmまでなり、足を洗おうにも手が届かなくて大変でした。その時はお父さんが洗ってくれました。

### 子育てはどうですか？

一人に構うともう一人が構ってと泣きだしてしまうなど、楽しみより、大変なことのほうが多いですが、最近表情が豊かになってきたことに喜びを感じています。お父さんもお風呂に入れてくれたり、育児に協力してくれます。

### 2人の性格は？

一博は、一人でも平気なタイプですが、寿樹はとても甘えん坊です。



一博くん



寿樹くん

### どんな子に育ててほしいですか？

素直な子に育ててほしいです。

初めての育児が双子ということで大変！

お父さんの協力でほっとできるひと時があり、なによりですネ！

一博君・寿樹君、ふたりのこれからの成長が楽しみです。



## 防犯対策は万全

10月15日、豊丘小学校で不審者対応のネットランチャー使用訓練が行われました。ネットランチャーはネットを飛ばして2~3.5m先の不審者を捕獲できる防犯用品。訓練は教室に不審者が侵入した想定で行われ、先生方が連携して犯人役を追い詰め、ネットランチャーで捕まえていました。

これに先立ち、日油株式会社愛知事業所と日油労働組合武豊支部からネットランチャーが寄贈されました。日油は創立70周年を迎え、地域に恩返ししようと防犯用品の贈呈を決め、10月1日に水野所長らが役場を訪れ、町長に手渡しました。

- 寄贈
- ・小中学校、保育所、子育て支援センターへ ネットランチャー12個  
日油株式会社愛知事業所
  - ・小学校へ ネットランチャー3個  
日油労働組合武豊支部

## インフルエンザ予防接種のお知らせ

高齢者を対象にインフルエンザの予防接種を行います。希望される方は、下記の期間内に予防接種を受けてください。

対象者（南知多町に住所のある方に限ります）

接種日において満65歳以上の方  
満60歳以上65歳未満の方で心臓、じん臓、呼吸器等に障害のある方（詳しくは実施医療機関または保健センターまでお問い合わせください）

実施期間

11月1日(木)~12月25日(火)

接種回数

期間内に1回

自己負担金

1,000円 生活保護費受給者は無料です。

申し込み

予約が必要ですので下記医療機関にお問い合わせください。

実施医療機関

医療機関名	住 所	電話番号
岩田医院	内海字中之郷4	62 - 0143
水野医院	内海字北向93 - 2	62 - 0233
大岩医院(内海)	内海字亥新田115 - 1	62 - 0138
上床医院	豊浜字中村23 - 1	65 - 0604
大岩医院(豊浜)	豊浜字上大田面12 - 1	65 - 0184
南知多病院	豊丘字孫廻間86	65 - 1111
白井医院	師崎字向島1	63 - 0029
夏目医院	大井字江崎24	63 - 0335
日間賀島診療所	日間賀島字東側123	68 - 2345
知多厚生病院 附属篠島診療所	篠島字神戸301 - 1	67 - 2267
知多厚生病院	美浜町大字河和字西谷 81 - 6	82 - 0395

## 健康なんでも相談

血圧測定や健診の結果についての説明、子どもの相談など、あかちゃんから大人までの健康に関する相談日です。

お気軽にご利用ください。

日 時 11月20日(火)  
午前9時30分~10時30分  
場 所 保健センター

## マタニティセミナー (前期)

日 時 11月15日(木)  
午後1時15分~4時30分  
会 場 保健センター  
内 容 妊娠中の生活、おかあさんの歯・あかちゃんの歯、あかちゃんの育児、マタニティビクス  
持ち物 母子健康手帳、動きやすい服装、歯ブラシ

## こう 膠原病患者・家族教室のご案内

半田保健所では、膠原病で療養してみえる患者さんがより快適に在宅療養ができるよう、患者さんとご家族を対象にした教室を開催します。今回は、専門医の先生に、病気に関する知識と治療の新しい情報を紹介していただきます。この機会にぜひご参加ください。

日 時 11月27日(火) 午後2時~4時  
場 所 半田保健所4階大会議室  
内 容 講話「膠原病に関する最近の話題」  
講 師 藤田保健衛生大学病院 リウマチ・感染症内科 西野譲先生  
申し込み 11月20日(火)までに電話またはFAX  
(氏名、連絡先、参加人数を記入)にて  
半田保健所まで

問い合わせ  
半田保健所 地域保健課 地域保健グループ  
☎ 21 - 3341 FAX 24 - 7142

## 11月の 休日急病当番医

受付時間 午前9時~正午  
急病以外の診療、往診はできません。  
都合により変更になる場合もあります。

当番日	当番医	診療科目	電話番号
11月3日(土)	新美医院(布土)	眼科	82-0223
4日(日)	白井医院(師崎)	内科	63-0029
11日(日)	(医) 共生会 南知多病院(豊丘)	内科	65-1111
18日(日)	大岩医院(内海)	内科	62-0138
23日(金)	(医) 願心会 辻医院(河和)	内科・小児科	82-0106
25日(日)	(医) 上床医院(豊浜)	内科・小児科	65-0604

# お知らせコーナー

町政に関するご意見お問い合わせは役場へ  
 ☎ 65 0711 (代表)  
 FAX 65 0694  
 メール minamichita@town.minamichita.lg.jp

年末調整・青色決算の  
説明会を開催します

税務課 (内線145)

平成19年の年末調整、青色決算事務の説明会を開催します。  
 年末調整説明会日時  
 11月21日(水) 午前10時～正午  
 青色決算説明会日時  
 11月26日(月) 午後2時～4時  
 説明会開催場所  
 いずれも半田市福祉文化会館  
 (雁宿ホール) 講堂  
 問い合わせ  
 半田税務署 ☎ 21 3141

新しい障害者手帳の  
発行について

福祉環境課 (内線122)

従来の障害者手帳について、「携帯に不便である」「窓口で提示しにくい」などのご意見がありましたので、愛知県では平成15年6月から、使いやすい、プライバシーの保護に留意した新しい形式の障害者手帳を発行しています。

従来の手帳は今までどおり使用でき、変更する必要はありませんが、新しい形式の手帳を希望される方は、次のものを持参の上、再交付の手続きをしてください。

持参するもの  
 写真(縦4cm×横3cm)  
 障害者手帳、印鑑  
 問い合わせ 福祉環境課

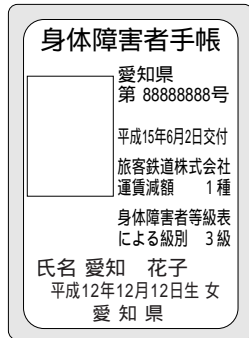

障がいのある方やご家族の巡回相談のご案内

福祉環境課 (内線122)

知多南部相談支援センターゆめじろう・わっぱるでは、障がいのある方やご家族の方の地域生活に関する様々な問題解決のお手伝いをする巡回相談を行います。

生活でお困りのことや、不安に感じていること、どこに相談したらよいかわからないことはありませんか? 障がいの種別や問題の大きさに関わりなく、ご相談ください。じっくりお話をうかがう中で、あなたらしく地域で暮らしていただけるための手立てを一緒に考えていきます。相談は無料です。また秘密は必ず守ります。

日時 11月13日(火)、12月11日(火) 午後1時30分～4時  
 会場 役場1階第一会議室  
 巡回相談日にご都合のつかない方は、個別の相談も可能ですので、ご利用ください。  
 内容 障がいのある本人、家族、関係者からの相談  
 予約 事前にお電話にてお申し込みください。  
 予約・問い合わせ  
 知多南部相談支援センター  
 ゆめじろう ☎ 72 6464  
 FAX 72 6454  
 E-mail soudan@dunecocn.ne.jp  
 わっぱる ☎ 73 3201  
 E-mail hiroba@wappa-no-kai.jp  
 (開所時間 平日午前9時～午後5時)

リサイクル工作教室  
の参加者募集

知多南部クリーンセンター ☎ 62 0402

知多南部クリーンセンターでは次のとおり参加者を募集します。  
 ・リサイクル工作教室(ランプシェード作り)  
 日時 11月22日(木)午前9時30分～正午  
 場所  
 知多南部クリーンセンター  
 定員 各教室10名程度(先着順)  
 参加費 1,000円(材料代)  
 申込方法 知多南部クリーンセンター(業務第一係)へ電話でお申込みください。



## 町税の休日収納窓口を開設します

開設日 11月11日 日曜日  
 開設時間 午前9時～正午まで  
 開設場所 役場本庁1階 税務課窓口  
 問い合わせ 税務課徴収係  
 ☎ 65-0711 内線143・144

## 11月の納税

固定資産税.....第4期分  
 国民健康保険税.....第5期分  
 納期 限.....11月30日(金)

口座振替制度ご利用の方は、指定された金融機関の口座から引き落としいたしますので預金残高の確認をお願いします。

「町税は便利な口座振替で」  
 たばこは町内で買いましょ



寄 贈

ありがとうございました

南知多町社会福祉協議会へ  
・9万2千591円

全国最愛船団  
(敬称略)

全国一斉「女性の人權  
ホットライン」強化週間

住民課 (内線112)

夫やパートナーからの暴力、セクシュアル・ハラスメント、ストーカー行為など女性に関する人權問題を取り扱う相談電話「女性の人權ホットライン」の相談時間を延長して、全国一斉に実施します。

日時 11月12日(月)～18日(日)  
11月12日(月)～16日(金)までは、午前8時30分～午後7時まで  
11月17日(土)・18日(日)は、午前10時～午後5時まで  
電話番号(全国共通)  
☎0570 070 810

相談担当者 人權擁護委員  
相談の形態 電話相談  
実施機関 名古屋法務局 愛知県  
県人權擁護委員連合会  
問い合わせ  
名古屋法務局人權擁護部

☎052 952 8111  
(内線1475)

愛知県多重債務者無料  
相談会を実施します

商工観光課 (内線273)

愛知県始め愛知県弁護士会、愛知県司法書士会、支援団体等が共同で無料相談会を実施します。サラ金・クレジットの借金でお悩みの方に、弁護士、司法書士などのプロがお答えします。秘密は厳守します。

日時 11月25日(日)午前10時～午後3時まで

会場 問い合わせ

・中央県民生活プラザ

名古屋市中区三の丸3 1 2

自治センター1階

☎052 962 5100

・尾張県民生活プラザ

一宮市本町4 3 1 ルポ・

テンサンビル4階

☎0586 71 5900

・西三河県民生活プラザ

岡崎市明大寺本町1 4 西三

河総合庁舎1階

☎0564 27 0800

・東三河県民生活プラザ

豊橋市八町通5 4 東三河総

合庁舎1階

☎0532 52 7337

相談方法 電話または面接

小規模企業共済制度  
および経営セーフティ  
共済のご案内

商工観光課 (内線273)

小規模企業共済制度  
小規模企業共済制度は、個人事業主または会社等の役員の方が事業をやめられたり退職された場合に、生活の安定や事業の再建を図るための資金をあらかじめ準備しておく国がつくった共済制度で、いわば「小規模企業の経営者のための退職金制度」といえます。

この制度の特徴は、掛金は全額所得控除。受け取る共済金も退職所得扱いまたは公的年金等の雑所得扱いとなります。詳しい内容の問い合わせと加入申し込みは、商工会、商工会

議所、青色申告会、金融機関の本支店の窓口で取扱いしています。制度の運営は、独立行政法人中小企業基盤整備機構が行っています。

(URL <http://www.smrjgo.jp/kyosai/index.html>)

経営セーフティ共済(中小企業倒産防止共済制度)

経営セーフティ共済は、取引先の突然の倒産が原因で、経営悪化の危機に直面してしまったときに資金を借入れることができ

る制度で、中小企業を守るために国がつくった共済制度。無担保・無保証人で、積み立て掛金の10倍の範囲内(最高3,200万円)で被書額相当の共済金が借入れ可能。毎月の掛金も税法上、必要経費または損金に算入できる。

詳しい内容の問い合わせと加入申し込みは、商工会、商工会議所、金融機関の本支店の窓口で取扱いしています。制度の運営は、独立行政法人中小企業基盤整備機構が行っています。

(URL <http://www.smrjgo.jp/kyosai/index.html>)

平成19年10月1日から改正雇用  
対策法により「外国人雇用状況  
の届出」が義務化されます!

商工観光課 (内線273)

すべての事業主の方に、外国人労働者の雇用または離職の際に、当該外国人労働者の氏名、在留資格、在留期限などを所轄のハローワークへ届出することが義務づけられます。

提出を怠ったり、虚偽の届出を行なった場合には、30万円以下の罰金が課せられます。

平成19年10月1日時点で現に雇用している外国人労働者については、来年10月1日までに提

出してください。  
詳しい内容については、愛知県労働局ホームページをご覧ください。  
<http://www.aichi-rodou.go.jp/>  
問い合わせ

愛知労働局 職業安定部 職業  
対策課

☎052 219 5508  
ハローワーク半田 産業雇用情  
報官

☎21 0367

自衛官募集

自衛隊半田募集事務所 ☎21-0004

募集種目

自衛隊生徒

受験資格

15歳以上17歳未満の者(平成20年4月1日現在)

中卒者(見込を含む)

受付期間 11月1日～20年1月8日

試験期日 1次20年1月12日、

2次20年1月25日～28日

2等陸・海・空士男子

受験資格 採用予定月の1日現在

在18歳以上27歳未満の男子

受付期間 年間を通じて行っています。

試験期日 受付時にお知らせ

します。

## しめなわ飾り教室

社会教育課 ☎65 2880

お正月には欠かせない、しめなわ飾り。他にはない作品が短時間で出来ます。お正月は自分で作ったしめなわ飾りで迎えてみませんか。

日時 12月8日(土)午後1時30分～3時30分

場所 町総合体育館・第2会議室

内容 しめなわ飾り・3種類  
対象・定員 一般成人および小学生以上の親子15人(先着順にて受付します)

講師 しめなわづくりサークル「眺グループ」

参加費 大人500円・小学生200円

材料費 一人、1,000円  
申し込み・問い合わせ  
社会教育課(町総合体育館内)

☎65 2880

## 「ちつちヤイ菜」を使った料理講習会参加者募集

知多農林水産事務所 ☎21 8111

日時 11月26日(月)午前10時～午後1時  
場所 JAあいち知多 南知多

営農センター調理室(豊浜)  
参加費 一人500円(ちつちヤイ菜のお土産付き)

定員 20名(申込先着順)  
受付 11月2日(金)～11月16日(金)

申し込み 知多農林水産事務所  
農業改良普及課

☎21 8111(内線286)

## シルバー人材センターでは働く仲間を募集しています

シルバー人材センター ☎65 2860

新たな環境で働く方(会員)を募集しています。  
会員になるには

南知多町在住で、年齢がおおむね60歳以上で働く意欲のある健康な方なら、会員になれます。

入会の手続き  
センターに置いてある入会申込書に必要な事項を記入するだけです。(事務局で説明いたします。)

年会費500円を納めていただきます。

仕事はセンターから連絡しますので、自分で内容を判断し、決めていただきます。

報酬(配分金)

自分で働いた仕事量に応じ、報酬(配分金)が支払われます。会員傷害保険

仕事に従事している間の傷害は、団体傷害保険による補償が受けられます。

主な仕事  
庭木の剪定、簡単な大工仕事  
屋内・外の軽作業(草刈、草

取、清掃など)  
施設管理(公民館、体育館、宿直)、駐車場管理など

会員の方々は、お互いに助け合いながら、いろいろな仕事に従事しています。

お問い合わせ  
南知多町シルバー人材センター事務局(☎65 2860)



## 知多半島地域こころの健康フェスティバルについて

福祉環境課 (内線122)

知多半島地域の医療・福祉・行政機関等が連携し、こころの健康づくりを目的としたイベント

トを開催します。多くの人のご来場をお待ちしております。  
日時 11月17日(土)午前10時～午後4時  
場所 知多市民体育館(知多市緑町5番地)

内容 講演、ソフトバレーボール大会、展示、自主製品販売等  
お問い合わせ 知多半島地域こころの健康づくり連絡協議会事務局 共和病院

☎0562 46 2222

## 野間埼灯台一般公開について

名古屋海上保安本部

日時 11月11日(日)午前10時30分～午後3時  
小雨時は、開催します。

場所 野間埼灯台(美浜町) 受付方法  
野間埼灯台に、当日公開時間内においでください。

注意事項  
灯台内の昇降通路が狭いため乳幼児のおんぶ、抱っこはできません。

参観は、一人で昇降できる方に限らせていただきます。また、約10名ずつの入替え方式となります。

付近に駐車場がありますが、数に限りがありますので「注意

ください。  
問い合わせ  
名古屋海上保安部 交通課  
☎052 655 9025



## 日本福祉大学合奏研究会

吹奏楽団第29回定期演奏会

日本福祉大学合奏研究会

日時 11月25日(日)午後2時～  
開場午後1時15分

場所 知多市勤労文化会館つじホール(名鉄空港・常滑線朝倉駅下車徒歩5分)

入場料 前売400円、当日500円(小学生以下無料)

演目 スピリット・オブ・セントルイス、企画ステージ、組曲「ハリ・ヤノシユ」ほか

問い合わせ ☎090 760 8 2693 東

http://mhamaw3n-fukushi.ac.jp/circle/gassouken/index.html

# 家庭用食用油回収のお知らせ

問い合わせ  
福祉環境課（内線126）

台所からそのまま排出される  
と、水質汚濁の原因となり海や  
河川が汚染される食用油の処  
理が、各地で社会問題となつて  
います。

町では、地域婦人会の協力を  
得て、一般家庭から排出される  
食用油の再生（リサイクル）  
を推進するため、次のとおり食  
用油回収を実施いたします。

## 内海地区

日時 11月28日(水)午前7時～

9時

場所 内海サービスマンセンター

山海公民館

## 豊浜地区

日時 11月20日(火)午前7時～

8時

場所 小佐：分別ごみ収集場所横（神明社横）

初神：農協前のごみ集積所横

半月：分別ごみ収集場所横（漁港埋立地内）

東部：分別ごみ収集場所横（新居）

鳥居：分別ごみ収集場所横（中町）

中村：分別ごみ収集場所横（知

多信用金庫北）

中洲：（東）宮本理容店浜側ごみ集積所横

（西）大万酒店前ごみ集積所横

乙方：お墓の前ごみ集積所横

山田：農協山田出張所

師崎地区  
日時 11月14日(水)午前7時30分～8時30分

場所 大井：西園公園北、小浜ごみ集積所前、大井公民館、旧山下石油前、三好屋前

師崎：師崎公民館、西の会議所（師崎老人憩いの家）、島山常夫氏宅前、菅沼理容院前、おとり前、小栗石油、みどりや前

片名：片名漁港北側分別収集会場

篠島地区  
日時 11月14日(水)午前7時～8時15分

場所 篠島サービスマンセンター

前浜海水浴場トイレ駐車場

日間賀島地区  
日時 11月6日(火)午前9時50分～10時30分

場所

東：東海水浴場前ごみ集積所前  
西：新井浜ごみ集積所前

注意事項  
1 指定時間を必ず守り、家庭から持参した容器は持ち帰ってください。

回収するのは食用油のみです。持参した容器（ビン・ペットボトル・缶等）は必ず持ち帰り、再利用するか各自で処分してください。

2 天かす・水・酒等異物を混ぜて出さないでください。

回収した食用油は、別の資源に再生されますので、異物等が混ざると再生処理できなくなります。

3 食用油以外の油は、出さないでください。

油によっては事故につながる油もあります。出していたらくのは、家庭で使用した食用油のみにしてください。

4 事業系食用油は、出さないでください。

回収は家庭で使用した食用油のみ対象としますので、商売等で使用した食用油は、専門の処理業者へ依頼してください。

## 尾州廻船内海船船主内田佐七家特別公開

**日時** 11月17日(土)・18日(日)  
午前10時～午後3時

**場所** 内田佐七家(内海字南側39)

公開一周年記念行事として、内田佐七家を左記の二日間公開いたします。また、四代目佐七氏に関する特別展示も行いますので、皆様お誘い合わせの上、ぜひご覧ください。

問い合わせ 社会教育課（町総合体育館内）  
☎65-2880



# 平成20年 南知多町成人式

**とき** 平成20年1月13日(日)  
午前10時開式

**ところ** 町総合体育館 サブアリーナ



平成20年の成人式は1月13日(日)に実施します。成人の日の前日ですのでご注意ください。

町内にお住まいの新成人の方には、年内に案内状をお送りしますので、案内状を式当日に持参してください。

## 町外にお住まいの方も参加できます

本町出身者で、現在、町外にお住まいの方も町成人式に参加できますので、参加を希望される方は、次により参加申請の手続きをしてください。  
申請方法 教育委員会社会教育課(町総合体育館内)または役場各サービスセンターで手続きをしてください。本人でなくても結構です。

**問い合わせ**  
教育委員会社会教育課(町総合体育館内)  
☎65-2880

# 青少年健全育成県民運動 11月1日～30日

## 育てよう 自分に勝てる子 負けない子

新たな社会の担い手となる青少年が、誇りと自覚を身に付け、非行に陥ることなく、豊かな個性と能力を持った人間に成長することは、県民すべての願いであります。そのために家庭、学校、地域住民、職場・企業、関係団体が一体となり、全県的な広がりを持った青少年健全育成県民運動が展開されることが必要です。



社会教育課 ☎65-2880

人口と世帯数(住民基本台帳) 平成19年9月末現在

地区	区分	男	女	計	世帯数
内海		2,860人	3,014人	5,874人	2,013世帯
豊浜		2,969	3,229	6,198	2,016
師崎		2,597	2,714	5,311	1,756
篠島		979	967	1,946	617
日間賀島		1,104	1,152	2,256	648
計		10,509 (-17)	11,076 (-13)	21,585 (-30)	7,050 (±0)

町内の火災・救急・交通事故(19年9月)		
平成19年度	火災・救急	
放置自転車クリーン	火災件数	0件(8件) -9件
キャンペーン	うち建物	0件(5件) -5件
11月1日～11月30日	救急件数	70件(758件) +38件
	うち急病	47件(508件) +46件
	交通事故	
	件数	9件(62件) -4件
	死者	1名(3名) +2名
	重軽傷者	11名(89名) +9名
	( )内は今年の累計	
	内は前年同期との比較	

**困ります!**  
自転車置きざり  
知らんぷり