



報 廣 報

みなみちた

盛大に おいなぁ市

7月5日、豊浜地区の活性化を目指す「豊浜まちづくり会」が企画した物産市「おいなぁ市」が豊浜漁港で開催され、約4,500人が来場。会場には威勢のいい声が飛び交い、来場者は地元産の野菜や海産物、菓子などを買い求めていました。



町のキャラクター
ミーナ

CONTENTS

平成20年8月1日から保育料徴収基準額表が変更されます
各種福祉手当の手続きはお済ですか？
スポーツクラブの会員を募集します

2・3
4
8

平成20年
769

8/1-15
合併号

徴収基準額表が変更されます

保育料は、国の徴収基準に基づき、町で徴収基準額表を定め、保護者の方に負担していただいております。

平成19年から税源移譲によって所得税・住民税が変わりました。

保育料は8月1日から平成19年所得で算定しますので、下記のとおり保育料徴収基準額表を変更します。

問い合わせ 福祉環境課（内線128）

保育料徴収基準額表

世帯の階層区分		徴収基準額(月額)				
階層区分	定義	2歳未満児	2歳児	3歳児	4歳以上児	
第1	生活保護法による被保護世帯 (単給世帯を含む)	0円	0円	0円	円 0	
第2	第1階層を除き、前年度分の市町村民税の額の区分が次の区分に該当する世帯	市町村民税 非課税世帯	7,000 (3,500)	6,000 (3,000)	5,500 (2,750)	5,000 (2,500)
第3		市町村民税 課税世帯	19,000 (9,500)	17,000 (8,500)	14,000 (7,000)	12,500 (6,250)
第4		40,000円未満	30,000 (15,000)	27,000 (13,500)	21,500 (10,750)	19,500 (9,750)
第5		40,000円以上 103,000円未満	42,000 (21,000)	37,000 (18,500)	25,000 (12,500)	22,500 (11,250)
第6		103,000円以上 413,000円未満	52,000 (26,000)	45,000 (22,500)	27,500 (13,750)	24,000 (12,000)
第7	413,000円以上	57,000 (28,500)	50,000 (25,000)	30,000 (15,000)	25,000 (12,500)	

年齢は、入所年度の4月1日現在の満年齢を基準とする。

手話奉仕員
養成講座

入門編

フォローアップ講座受講者募集

この講座は、手話奉仕員養成講座入門編に引き続き、聴覚障害者への理解を深めるとともに、手話でコミュニケーションを図るために必要な手話表現技術の向上を目指すものです。

日時 9月5日～12月12日
毎週金曜日(全15回)午後7時～9時
対象 16歳以上の方で手話奉仕員養成講座入門編の修了者または同等のレベルの方
受講料 1,000円(資料代等)
テキスト代 別途1,200円(お持ちでない方)
申し込み・問い合わせ
社会福祉法人 南知多町社会福祉協議会
☎65-2687 FAX65-2913
E-mail: nanchi@tac-net.ne.jp

8月1日(金)～8月25日(月)までに電話・FAX・メールにて、お申し込みください

「入門講座は受けたけれど...もう少し学びたい」という方、この講座を受講して、次のステップに繋がってませんか!!

会場 南知多町総合体育館他
定員 20名
その他 手話奉仕員養成講座入門編のテキストをご持参ください

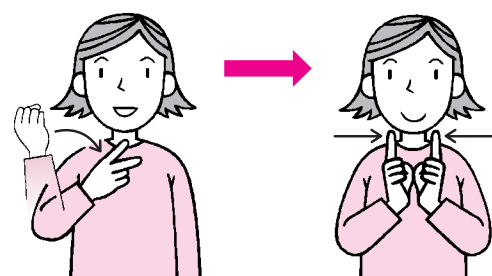

また会いましょう

平成20年8月1日から保育料

児童の属する世帯の階層が次に掲げる世帯の場合で、次表に掲げる階層に認定された場合は、この表の規定にかかわらず、それぞれ次表に掲げる徴収金基準額とする。

- (1) 母子世帯・母子および寡婦福祉法（昭和39年法律第129号）に規定する配偶者のない女子で現に児童を扶養しているものの世帯およびこれに準ずる父子家庭の世帯。
- (2) 在宅障害児（者）のいる世帯・次に掲げる児（者）を有する世帯。
 - ア 身体障害者福祉法（昭和24年法律第283号）第15条に定める身体障害者手帳の交付を受けた者
 - イ 療育手帳制度要綱（昭和48年9月27日厚生省発児第156号）に定める療育手帳の交付を受けた者
 - ウ 特別児童扶養手当等の支給に関する法律（昭和39年法律第134号）に定める特別児童扶養手当の支給対象児、国民年金法（昭和34年法律第141号）に定める国民年金の障害基礎年金等の受給者

同一世帯から2人以上入所している場合には、次表により得た額をその児童の保育料とする。

第2階層から第7階層に属する世帯	
ア 年長児（該当する児童が2人以上の場合は、そのうち1人とする。）	全額
イ ア以外の児童のうち年長児（該当する児童が2人以上の場合は、そのうち1人とする。）	半額
ウ アおよびイ以外の児童	無料

18歳に満たない児童（保育の実施の属する年度当初日において18歳に満たない者をいう。）を3人以上養育している世帯に属する第3子以降で3歳未満の児童（その児童が、その年度の途中で3歳に達した場合においても、その年度中は対象児童とみなす。）の保育料は、無料とする。

階層における税額の算定には特別減税、住宅取得（等）特別控除、配当控除および外国税額控除は適用しない。

階層区分	徴収基準額（月額）			
	2歳未満児	2歳児	3歳児	4歳以上児
第2	0円	0円	0円	0円
第3	18,000 (9,000)	16,000 (8,000)	13,000 (6,500)	11,500 (5,750)



県外の医療機関および助産所での妊婦・乳児健康診査費の助成を始めます！

平成20年9月1日から

従来、県内の医療機関で実施する健診費用の助成を実施してきましたが、「妊婦・乳児健康診査費用の助成制度」を次のとおり拡充します。

県外の医療機関での妊婦・乳児健康診査の受診費用を助成します。

助産所（県外・県内）での妊婦健康診査の受診費用助成します。

問い合わせ

保健介護課（保健センター）

☎ 65 0711

国民健康保険 ニュース

住民課
(内線 116)

国民健康保険被保険者証（保険証）の更新について

現在お使いの保険証の有効期限は、8月31日までとなっております。新しい保険証は8月下旬に配達記録郵便で郵送します。

今までは、世帯単位の保険証でしたが、新しい保険証は、個人単位のカード型（ふじ色）になります。

新しい保険証を受け取られたら、必ず保険証の記載事項の確認

認をお願いします。記載事項に誤りがありましたら、お手数ですが役場住民課国民健康保険担当窓口またはサービスセンターまでご連絡してください。

なお、社会保険等に加入した場合、14日以内に国保の資格喪失届が必要で、届出が遅れると国保で負担した医療費を返還していただくことがあります。

各種福祉手当の手続きはお済みですか？

国・県・町では次の手当を支給しています。手続きをされてない方は役場福祉環境課・サービスセンターで手続きをしてください。 問い合わせ 福祉環境課

手当名	受 給 要 件	手 当 額(月額)	支払い方法
国 制 度	児童扶養手当 18歳以下(18歳に達した日に属する年度の末日まで)で次のいずれかの状態にある児童を監護養育している方。 父親のいない児童 父親が1年以上遺棄または拘禁されている児童 父親が重度の障害(身障手帳1・2・3級・療育手帳A・B程度)を有する児童等	児童1人の場合 全部支給41,720円 一部支給41,710円~9,850円 2人目の加算5,000円 3人目以降の加算 3,000円	4月・8月・12月 指定金融機関
	特別養育児童手当 20歳未満で心身に障害があり、次に該当する児童を監護養育している方。 重度...身障手帳1・2級程度・療育手帳A程度 中度...身障手帳3・4級程度・療育手帳B程度	重度50,750円 中度33,800円	4月・8月・11月 指定郵便局
	児童手当 小学校修了前の児童を養育していて、前年の所得が一定額未満の方。	3歳未満の児童 一律10,000円 3歳以上の児童 第1子5,000円 第2子5,000円 第3子以降10,000円	2月・6月・10月 指定金融機関
県 制 度	在宅重度障害者手当 精神または身体に障害があり、次のいずれかの状態にある方。 1種...身障手帳1・2級で知能指数35以下の方。 2種...(1)身障手帳1・2級または療育手帳知能指数35以下の方。 (2)身障手帳3級で知能指数50以下の方。 特別障害者手当・障害児福祉手当・経過福祉手当の受給者は除きます。65才以上で新たに障害者となった方も除きます。	1種16,100円 2種7,000円	4月・8月・12月 指定金融機関
県・町 制 度	遺児手当 18歳以下(18歳に達した日に属する年度の末日まで)で次のいずれかの状態にある児童を監護養育している方。 父または母のいない児童。 父または母が身障手帳1・2級・療育手帳A程度の障害にある児童。 父または母が1年以上遺棄または拘禁されている児童。	児童1人当たり 県分支給開始月から 1~3年目4,500円 4~5年目2,250円 5年経過後終了 町分2,300円	同 上
町 制 度	障害者手当 身障手帳1級・2級、知能指数35以下または精神障害手帳1級の方。 身障手帳3級で、かつ知能指数50以下の方。 身障手帳3級、知能指数36から50または精神障害手帳2級の方。 身障手帳4級、知能指数51から75または精神障害手帳3級の方。3,600円3,600円2,700円1,400円	同 上
国 + 県 制 度	障害児福祉手当 精神または身体に重度の障害があり、日常生活において常時の介護を必要とする状態にある20歳未満の在宅の方。 A種...身障手帳1級・2級と知能指数20以下の合併の方。 B種...身障手帳1級・2級の方、または知能指数20以下の方。 C種...その他	A種21,540円 B種15,540円 C種14,380円	5月・8月・11月・2月 指定金融機関
	特別障害者手当 20歳以上で、精神または身体の重度の障害により日常生活において常時特別の介護を要する在宅の方。 種別A・B・Cは同上	A種33,530円 B種27,530円 C種26,440円	同 上

この受給要件のほかに支給制限、所得制限があります。詳しいことは役場福祉環境課にお尋ねください。
手当額は平成20年7月現在

国民年金 だより

遺族が受けられる年金

遺族基礎年金
遺族基礎年金は、国民年金の加入中（保険料の納付要件があります。）または老齢基礎年金の受給資格を満たした人が、死亡したとき、その人によって生計を維持されていた「子のある妻」または「子」に、その子が18歳に到達した年度の末日まで（2級以上の障害のある子の場合は20歳になるまで）、支給されます。

（注）保険料の納付要件
死亡日の前々月までの国民年金被保険者期間のうち、保険料納付済期間と保険料免除期間、学生納付特例期間を合わせた期間が3分の2以上あること。
死亡日の前々月までの1年間に保険料の未納がないこと。
、
のどちらかの要件を満たしていることが必要です。
寡婦年金
国民年金第一号被保険者期間のみで、保険料納付期間と保険料免除期間を合わせて25年以上あり、かつ障害基礎年金や老齢

基礎年金の支給を受けたことがなかった夫が、死亡したとき、死亡当時その夫と生計を同じくし、婚姻関係（事実上婚姻関係にあつた状態を含む）が10年以上ある妻に60歳から65歳までの間支給されます。年金額は夫が受給できた老齢基礎年金の4分の3が支給されます。
死亡一時金
国民年金第一号被保険者として、保険料の納付期間が3年以上あり、障害基礎年金、老齢基礎年金のいずれも受給したことがない場合に、保険料納付期間に応じた額が支給されます。
なお、寡婦年金と死亡一時金の受給権が同時に発生する場合は、どちらか一方を選択することとなります。

このように国民年金制度には、遺族に対する給付として、遺族年金以外に、子供がいない場合でも要件に該当すれば、寡婦年金または死亡一時金のいずれかが支給されます。

住民課 (内線 115)

消費者トラブル情報

「資格商法」の相談が増加!

電話で「受講するだけで簡単に資格が取れる」などと言って講座に勧誘する「資格商法」に関する相談が増加しています。特に、最近では、過去に資格講座などを契約した人に、再受講や別講座の受講を執拗に迫ったり、登録管理料や登録抹消料を請求する、いわゆる「二次被害」に関する相談が多くなっています。

相談事例・アドバイス
（相談）10年以上前に宅建資格取得教材の契約をしたことがあったが、資格は取らなかつた。先日、その業者の上部機関というところから、「以前の資格教材の件で」と勤務先に電話があった。「宅建資格取得教材を継続するかやめるかどちらか決めて。やめる場合は在宅学習で行政書士教材に切り替えが必要」と言われた。継続するつもりはないが切り替えるのも嫌だ。

（アドバイス）以前契約した人に新たな契約をさせようとする、資格商法の二次被害と考えられるので、きっぱりと断るよう助言しました。また、契約しない意思表示をした者に対し勧誘することは、特定商取引法（電話勧誘販売）、県条例の禁止行為であることを併せて伝えました。

国民年金の保険料

7月分 8月31日(木)まで

口座振替をご利用の方は、指定された金融機関の口座から引き落としいたしますので預金残高の確認をお願いします。

たよりにしてます 国民年金

二次被害は過去の契約を口実に勧誘していますが、業者の目的は新たな契約を結ばせること

です。業者の説明をうのみにせず、不必要な勧誘に対しては、毅然とした態度できっぱりと断りましょう。

電話による巧みな誘いや強引な勧誘には十分注意し、契約をする意思がなく、迷惑に感じたら自分から電話を切りましょう。電話勧誘販売は、特定商取引に関する法律で規制されており、契約内容についての書面を受取った日から8日以内であれば無条件解約（クーリング・オフ）することが出来ます。また、電話勧誘販売は、契約をしない旨の意思表示をした人への執拗な勧誘や再勧誘を禁止しています。

困ったときは、早めに県民生活プラザへ相談しましょう。
知多県民生活プラザ（知多総合庁舎内）消費生活相談専用電話
☎ 23 3300
中央県民生活プラザ 消費生活相談専用電話
☎ 052 962 0999



商工観光課(内線 273)

4tダンプ、3.5tダンプの公売(入札)について

知多南部衛生組合では、知多南部クリーンセンターにて使用してきました4tダンプ、3.5tダンプを入札にて売却いたします。

ご希望の方は、下記要領にて実施しますので参加ください。

公売物品	いすゞ製4tダンプ1台 UFRS12EB改(1992年式) 荷台内側ステンレス張り 土砂等運搬禁止車両	トヨタ製3.5tダンプ1台 U-WU75D(1991年式) 土砂等運搬禁止車両
予定価格	金240,000円 (消費税および地方消費税を除いた価格)	金160,000円 (消費税および地方消費税を除いた価格)
入札執行	場所 知多南部クリーンセンター管理棟2F 第1会議室(内海字榎木77番地の1)	
	日時 8月22日(金)午前11時より	日時 8月22日(金)午前11時15分より
現場説明会および入札参加申し込み	場所 知多南部クリーンセンター	
	日時 8月14日(木)午後3時より	日時 8月14日(木)午後3時30分より
入札参加資格	法人に限る 次のいずれにも該当しない者 (1)当該入札に係る契約を締結する能力を有しない者 (2)税(国税・県税・市町村税)に滞納がある者	
提出書類	期間 8月15日(金)から8月20日(水) 午前9時から午後5時まで 土曜、日曜日を除く	
	場所 知多南部クリーンセンター 法人登記簿抄本 国税、県税、市町村税の納税証明書(またはそれに替わる書類)	
条件	落札価格一括納付後の引き渡しとします。物品については現状渡しとし、引き渡し後、隠れた瑕疵が発見されても損害賠償および契約の解除はできません。	引き渡し方法は、現地引き渡しとします。落札後、期限内に納付されなかった場合、次点者に権利を移行します。
問い合わせ	知多南部衛生組合 業務課(☎62-0402)	



4tダンプ



3.5tダンプ

趣味の文芸



大井つる草俳句会

黙々と天草干して漁師妻
小林美智子

さざ波の岸边に寄する花菖蒲
磯部 幸子

豊漁のシラス干し場の梅雨晴間
渡辺みつる

枇杷袋掛けていよく鴉番
澤山てる子

旅二日夜更えしてお洒落して
山下美恵子

やわらかかき夏芽の先の雨雲
磯部あきよ

大田植最終日なり我が田なり
澤田さち子

西の寺東の寺の牡丹かな
石黒とみ枝

俳句

知多南部消防組合消防職員を募集します

1. 応募資格等

職種・人員	消防職員 1名
応募資格	<p>学歴要件 昭和58年4月2日以降に生まれた方で次のいずれかに該当する方 ・平成21年3月までに高等学校以上を卒業または見込みの方で、日本国籍を有する方 ・救急救命士の資格を有する方 その他 日本国籍を有しない者および地方公務員法第16条の欠格条項に該当する者は受験できません。</p>

2. 応募書類

・受験申込書

自筆記入し、写真を貼付する。写真は、正面、上半身、脱帽で縦4cm×横3cmのものを貼付

・自筆履歴書（写真貼付）

・最終学校の卒業（見込み）証明書および成績証明書

・免許資格取得（見込み）証明書（救急救命士の資格を有する方）

・健康診断書（3か月以内で保健所等公的機関発行のもので、身長・体重・血圧・尿検査・胸部X線間接撮影結果を含むもの。ただし、高等学校卒業見込みの方は全国高等学校統一の就職者用応募書類でも可能）

受験申込書は知多南部消防組合消防本部総務課にてお渡しします。消防本部まで来られない方は、下記の方法にて入手してください。

知多南部消防組合ホームページからダウンロード - 受験申込書はA4サイズで2ページ分あります。印刷後、自筆記入ください。

ホームページアドレス

<http://www.tac-net.ne.jp/chitanan>

3. 受付期間および受付時間

・期間 8月1日(金)～8月20日(水)土・日曜日を除く) 午前8時30分～午後5時15分

申込書の提出は必ず本人が持参して、直接申し込みしてください。(郵送またはインターネットによる受付はいたしません。)

4. 試験日時・内容

第一次 9月21日(日) 午前9時30分集合

一般教養、作文、適正検査、体力

第二次 10月の予定 面接

試験会場 知多南部消防組合消防本部

5. 合格発表 10月中旬予定

6. 提出先 知多南部消防組合消防本部総務課庶務係

7. 職務内容

消防業務は、町民の生命・身体・財産を災害から守るため、次のような業務を行っています。

- ・災害警備業務
- ・危険物の許認可業務
- ・救急業務
- ・建築同意事務
- ・救助業務
- ・防災指導業務
- ・火災予防査察業務
- ・広報活動業務

8. 給与

平成20年4月1日現在における初任給は、次のとおりです。(月額)

大学卒の場合 178,800円

短大卒の場合 158,700円

高校卒の場合 144,500円

(上記の給与のほか、地域手当、期末・勤勉手当、扶養手当、通勤手当等の諸手当が、それぞれの支給要件に応じて支給されます。)

9. 問い合わせ

詳細については、下記へお問い合わせください。

知多南部消防組合消防本部総務課庶務係

〒470-2404

知多郡美浜町大字河和字南橋田106-126

☎64-0120(直通) ☎64-0119(代表)

FAX 62-2112

E-mail infocnfd@tac-net.ne.jp



第23回

ふれあい早起ラジオ
体操会に参加しませんか

主催 体育協会内海支部・内海地区区長会
共催 内海地区家庭教育を推める会

各別体操会

8月24日(日)～30日(土)

地区会場 朝6時20分集合

全体体操会

8月31日(日)朝6時集合

予備日 9月1日(月)

・内海地区

・内海海岸野外ステージ前

・山海地区

・山海小学校グラウンド

退職金は

国の制度で

中退共制度は、中小企業で働く従業員のための外部積立型の国の退職金制度です。掛金助成や税法上の優遇など、有利な特典がいろいろあります。

安全・確実な中退共制度をぜひご利用ください。

問い合わせ

(独)勤労者退職金共済機構

中小企業退職金共済事業本部
03-3433-0151

スポーツクラブの会員を募集します

南知多町体育協会では、下記スポーツクラブの会員を募集しています。『健康づくり』『友達づくり』『生きがいづくり』のために、ぜひスポーツクラブに参加しませんか。

種 目	対 象 者	申 込 先 (問い合わせ先)	申込時期	備 考
少年軟式野球	小学2～6年生	少年軟式野球代表 相川 勇次 豊浜字新居120-1 ☎65-2172	随 時	
柔 道	小 学 生	少年柔道教室 保護者代表 相川かおる 豊浜字新居191 ☎65-1805	随 時	
剣 道	小 学 生	豊浜少年剣道クラブ代表 竹内 伸祥 内海字東塩田18-1 ☎62-0691	随 時	防具貸出あり 見学歓迎
ゲートボール	年齢問わず	ゲートボール協会代表 石黒 芳子 内海字平居82 ☎62-0382	随 時	1度参加して 見てください
サ ッ カ ー	園児～小学生	MFC. Voice 監督 磯部 友也 ☎82-2865	随 時	
	小 学 生	師崎サッカー少年団 監督 中川 和人 ☎63-2936	随 時	
	小 学 生	南知多サッカースポーツ少年団 監督 藤田 平 ☎090-3857-3502	随 時	
	中 学 生	南知多サッカースポーツ少年団ジュニアユース 事務局 中村 敦史 ☎090-1479-7936	随 時	
	社 会 人	サッカー協会 1種代表 鈴木 伸芳 ☎090-1987-7893	随 時	
す も う	園児～中学生	相撲連盟代表 堀江 和正 豊浜字上大田面67-1 ☎65-0405	随 時	練習水曜日 見学歓迎 年会費1,500円
インディアカ	中学生以上	インディアカ協会代表 万浪 悦夫 内海字松田34-1 ☎62-3326	随 時	内海・豊浜 地区
ミニバスケットボール	小学2～6年生 (女子)	バスケットボール協会代表 田中 吉郎 ☎役場保健介護課65-0711 自宅65-2786	随 時	1度見に来て てください
グラウンドゴルフ	小 中 学 生 一 般	グラウンドゴルフ協会代表 鈴木 賢治 山海字土間15 ☎62-0458	随 時	年会費500円 (小中学生無料)
ソフトバレーボール	一 般	ソフトバレーボール協会代表 川村 清廣 ☎63-0687	随 時	各地区にて活 動しています
バドミントン	高校生以上	バドミントン協会代表 岡田百合子 豊丘字堂ノ上74 ☎65-1692	随 時	内海 豊浜 大井 地区

各クラブの活動内容、申込方法等は直接各クラブにお問い合わせください。

問い合わせ 南知多町体育協会事務局(南知多町総合体育館内社会教育課スポーツ係) ☎65-2880

スポーツ大会結果

南知多町中学校体育大会
(6/21・1位のみ)
野球(男子)(運動公園)
優勝 豊浜中



バレーボール(町総合体育館)
男子優勝 日間賀中
女子優勝 篠島中



卓球(女子)(町総合体育館)
優勝 内海中



バスケットボール(女子)(師崎中)
優勝 豊浜中



柔道(町総合体育館)
男子優勝 篠島中A
女子優勝 豊浜中
サッカー(男子)(町民会館)
優勝 内海中

個人の部

卓球(町総合体育館)
3年の部
優勝 山本 華(内海中)
2年の部
優勝 田中 里実(内海中)

1年の部

優勝 坂口 和泉(日間賀中)
男子オープン
優勝 中村 元司(日間賀中)
柔道(町総合体育館)
男子の部
優勝 小久保棕介(篠島中)
女子の部
優勝 山本 知(豊浜中)
剣道(師崎中)
男子オープン
優勝 北川 右京(師崎中)
女子オープン
優勝 磯部 磨依(日間賀中)

第5回町民バドミントン大会
(町体育協会主催・6/29・町総合体育館メインアリーナ)
1部ダブルス
優勝 須藤・小林
準優勝 渡辺・都築(純)
2部ダブルス
優勝 磯部(宏)・日比野
準優勝 都築(佑)・黒川



ガス機器による火災および ガス事故の防止について

知多南部消防本部予防課 ☎64 0121(直通)

プロパンガスは、便利で私たちの生活になくてはならないものですが、取扱いを誤ると火災や爆発などの大きな事故につながります。また、不完全燃焼によって発生する一酸化炭素中毒事故も恐ろしいものです。そこで、ガスを使うときは次の点に留意し、ガスによる火災や事故を防ぎましょう。

- 1 ガス機器を点火したときは必ず火がついたかどうか確かめる。
- 2 揚げ物等をする際には**絶対にその場を離れない**。離れる場合は短時間であっても**こんろの火を必ず消す**。
- 3 煮炊きの際、煮こぼれなどによる炎の立ち消えや加熱のしすぎによる空焚き等がないよう注意する。
- 4 グリル火災を防ぐためには水入れ皿に水を入れる。使用後はグリル内の清掃を忘れずに行う。
- 5 こんろの周囲は、整理整頓に努め、可燃物等に火が燃え移

らないように注意する。
十分な換気

- 1 ガスが燃焼するには、多量の新鮮な空気を必要とします。空気が不足すると不完全燃焼を起こし有毒な一酸化炭素が発生するので換気扇を回す、窓を開けるなど換気にこころがける。
- 2 ガス風呂釜や大型湯沸器等の排気筒が外れていたり、物が詰まった状態であると排気が不十分になり不完全燃焼が起こることがあるので、点検をしましょう。

ガス漏れに気づいた時の注意点
ガス漏れなどの異常に気付いた時は、ガスの元栓を閉め、窓を開け空気の入れ換えをする。またその際、換気扇、電灯等のスイッチやコンセントプラグには触れないようにしましょう。火花が発生し、爆発を起す危険があります。





お相撲さん大きい！

7月9日、師崎保育所に元横綱の武蔵丸親方が来園し、子ども達と仲良く交流しました。交流会の質問コーナーでは、園児から「どうしてそんなに大きいの」の問いに、親方は「いっぱい食べる、でもメタボになる」とユーモアを交えながら答えていました。その後、親方が行司役になりチビッコ相撲が行われたり、園児から歌やうちわのプレゼントが贈られたりと楽しく交流しました。

EMで豊浜をきれいに

豊浜中学校で、豊浜地区全域の環境改善意識を高めようと「EM菌豊浜地区大作戦」が行われました。

豊浜中学校では、4年前から環境委員会がEM菌を活用した環境改善活動が行われ、EM発酵液をトイレやプール投入し、きれいになる効果が出ていました。今回は全校生徒でEM菌による環境改善活動を行うことになり、7月3日にEM発酵液を作る作業が行われました。生徒からは「簡単にできた。家で使う」と感想が聞かれました。



7月11日 篠島祇園まつり

夏祭りにぎやかに

町内各所で夏祭りが行われ、威勢のいい掛け声や祭ばやしが響いていました。



7月12日 日間賀島祇園まつり・ほうろく流し

7月19日・20日 豊浜鯛まつり

南知多の自然

No.207

森田博文

知多半島南部のカエル 6 小型のヘビは俺様の餌 ウシガエル

ンモー ンモー

カエルたちの恋の季節も最盛期を過ぎ、鳴き声も下火になって参りました。近くの水田、池や川でこんな声を聞いたことはありませんか。私は豊丘の蟹川中流で数匹が盛んに鳴いているのを聞きました。

ウシの鳴き声によく似ているというので、ウシガエルの名があります。



でっかいぞウシガエルが14cmありました。半田市の矢勝川で捕獲

食用ガエル

ウシガエルは食用ガエルとも呼ばれます。今から丁度90年前、原産地アメリカ大陸東部から輸入して、全国各地で養殖しました。それを冷凍食用肉にし、アメリカに輸出して外貨を稼ぎました。近年食材としての人気が急速にすたれ、経済的価値を失いました。各地で放たれたウシガエルたちは増殖を続けています。ヘビでもワニでも子どもなら

ウシガエルはきわめて貪欲な大食漢で、昆虫・小魚・ザリガニ・他のカエルなど、口に入る大きさの動物はみな餌になります。カエルの大敵ヘビも小型のものは食べますし、ワニの子を食べたという記録もあります。

ジャンボおたまは2年がかりで親に



ウシガエルのおたまじゃくし 美浜町野間杉谷川で捕獲

ウシガエルがジャンボなら、そのおたまじゃくしもジャンボ、大部分は越冬して、翌年全長12~15cmにもなり、変態してカエルになります。

懲役3年以下または罰金300万円以下

ウシガエルはすさまじい捕食性と旺盛な繁殖力で、他の動物を圧迫します。平成17年からこのような外来生物を飼ったり、放したりすることが「外来生物法」により、禁止になりました。違反者には見出しのような罰を科せられることがあります。



犯罪や非行のない 明るい社会に

7月6日、大井地区で社会を明るくする運動の啓発パレードが行われました。

プラカードを先頭に、大井小学校の金管バンドや保護司会、更生保護女性会、師崎地区青少年を育てる会などが参加。地区内をパレードし、犯罪や非行の防止を訴えました。



神宮の頂点目指して!

8月1日から行われる日本リトルシニア野球選手権全国大会に出場する「知多リトルシニア」所属の中川智就くん(豊浜中3年)が、7月22日に役場を訪れ、意気込みを語りました。

「知多リトルシニア」は知多半島を拠点とした硬式少年野球チームで、東海大会で準優勝し全国大会への出場権を獲得。中川くんのポジションはファーストで、「まず1勝し、神宮球場で試合がしたい」と抱負をかたり、沢田町長から「悔いの無いようがんばってください」と激励を受けていました。

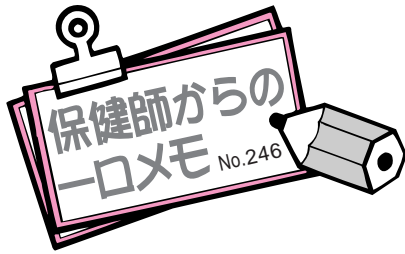

保健センター事業紹介

保健センター事業紹介、今回は「健康相談」「電話相談」「健康教育」です。

健康相談

医師・栄養士健康相談
保健センター所長（医師）および管理栄養士が要望に合わせて相談に応じます。（要予約）
健康なんでも相談
保健師が相談に応じます。生活習慣の改善、その他健康に関すること等なんでも結構です。

夜間健康相談
相談したいことはあるけれど昼間は時間がない方等、保健師が相談に応じます。（要予約）



医師・栄養士健康相談 （事前の予約が必要です） 13：30～14：00	健康なんでも相談 受付時間 9：30～10：30	夜間健康相談 （事前の予約が必要です） 17：15～18：45
8月7日（木）	8月19日（火）	8月20日（火）
9月4日（木）	9月16日（火）	2月17日（火）
11月6日（木）	10月21日（火）	3月17日（火）
12月4日（木）	11月18日（火）	
2月12日（木）	12月16日（火）	

電話相談

保健センターでは随時電話相談を受け付けています。

健康に関すること、こどもの育児や発育に関することなど、お気軽にご利用ください。

健康教育

高齢者
ご要望の講師、内容についての教室を各老人クラブや、ふれあい昼食会、サロン等で行っています。
特に要望がない場合は今年のテーマ「笑い与健康」について、保健師が講演をします。
講師等の都合がありますので、健康教育を希望する団体の皆さんは、早めに保健センターまでご連絡ください。

一般
学校、職場、グループ等への、健康講座の出席を行います。
内容、日時については調整の上決定させていただきます。早めにご連絡ください。



特定健診を受診したあとで

（40歳～74歳の皆さんへ）

各医療保険者が行う特定健診の結果、メタボリックシンドローム、またはその予備群等と判定された方は、「特定保健指導」の対象です。それぞれ指定された指導（動機づけ支援、積極的支援）を受けましょう。

南知多町国民健康保険では「脱！メタボ講習会」が特定保健指導にあたります。健康長寿のために、運動、食事、禁煙等、今できることから始めましょう。

「あかちゃんりんご教室」に参加しませんか

健康な歯はかわいいわが子への最高のプレゼント!!

虫歯は感染症です。お母さんが虫歯をもっていると、子どもも虫歯になりやすくなります。そこで、お母さんに対して歯科健診を行います。

歯は健康のもと。まっ白い真珠のような歯が生え始めた時期からの注意がとても大切です。ぜひ親子そろって参加してください。

日 時 9月5日(金)

受付時間 午後1時～1時15分

対 象 平成19年9月～平成19年11月生まれの乳児とその母親(対象のお子さんには個人通知します)

内 容 歯科健診(母親のみ)、歯のみがき方指導
場 所 保健センター

当日来られない方は、保健センターまで連絡してください。

お母さんの歯科健診の間は、ボランティアによる託児を行っています。

マタニティセミナー(前期)

日 時 8月21日(木) 午後1時15分～4時30分

会 場 保健センター

内 容 妊娠中の生活、おかあさんの歯・あかちゃんの歯、あかちゃんの育児、マタニティビクス

持ち物 母子健康手帳、動きやすい服装、歯ブラシ

健康なんでも相談

血圧測定や健診の結果についての説明、こどもの相談など、あかちゃんから大人までの健康に関する相談日です。

お気軽にご利用ください。

日 時 8月19日(火) 午前9時30分～10時30分

場 所 保健センター

半田保健所健康相談(9月)

栄養相談(予約制)

9月3日(水) 午前9時～11時

歯科相談(予約制)

9月4日(木) 午後1時～2時30分

エイズ抗体検査

9月3日(水)・17日(水) 午後1時～7時

9月10日(水)・24日(水) 午後1時～3時

B・C型肝炎ウイルス検査

9月10日(水)・24日(水) 午後1時～3時

*エイズ抗体検査とB・C型肝炎ウイルス検査は医師不在の場合検査できないことがあります。

*精神保健福祉相談・メンタルヘルス相談は、祝祭日を除く毎週月曜日から金曜日午前9時～午後4時30分(昼休みは除く)まで行っております。事前に電話でご連絡ください。

申し込み・問い合わせ

半田保健所 ☎ 21-3341

乳幼児の健康診査(9月)

日程

健 診	対 象	月日・受付時間	場 所
3か月児健康診査	平成20年5月生まれ	9月19日(金) 午後1時～1時30分	保健センター
1歳6か月児健康診査	平成19年2月生まれ 3月生まれ	9月26日(金) 午後1時～1時30分	
3歳児健康診査	平成17年9月生まれ	9月16日(火) 午後1時～1時30分	



8・9月の 休日急病当番医

受付時間 午前9時～正午

急病以外の診療、往診はできません。

都合により変更になる場合もあります。

当番日	当番医	診療科目	電話番号
8月3日(日)	榊原医院(布土)	内科・小児科	82-0205
10日(日)	岩田医院(内海)	内科・小児科	62-0143
17日(日)	(医)浜田整形外科・内科クリニック(古布)	整形外科・内科	82-5511
24日(日)	白井医院(師崎)	内科	63-0029
31日(日)	(医)共生会 南知多病院(豊丘)	内科	65-1111
9月7日(日)	大岩医院(内海)	内科	62-0138
14日(日)	(医)顕心会 辻医院(河和)	内科・小児科	82-0106
15日(月)	(医)上床医院(豊浜)	内科・小児科	65-0604

住みなれた地域で、高齢者の自立した生活を応援する

「南知多町地域包括支援センター」です！

No.9

いきいき元気な暮らし 介護予防パート 3

【運動器の機能向上】

毎日の生活に運動を取り入れましょう！

年をとると足腰の機能は衰えます。それに加え、運動をしない生活を送っていると、筋力はどんどん低下し、日常生活にも支障が出てきます。高齢者が要介護状態になる原因のうち、高齢による衰弱、転倒・骨折、関節疾患など、運動機能の低下に関するものが全体の3割を占めています。介護予防のために、運動機能を向上させる、特に足腰をきたえましょう！

高齢者に関する相談は、包括支援センターにご相談ください！



立つ、座る、歩く、階段を上り下りするなどの日常生活の活動には、下半身の筋力が特に大切です。筋力を向上させるために、「筋力アップ体操」を始めましょう。

南知多町地域包括支援センター

南知多町役場内（保健センター2階）

電話番号 64-3265（直通）
（FAXも同じ）

「筋力アップ体操」をはじめよう！

片足上げ・ひざ伸ばし（左右）

片足を上げ、足首を手前に曲げ、かかとを押し出すような感じでひざをゆっくり伸ばす。

そのまま足首を伸ばし、手前に曲げ、また伸ばした後、ひざを曲げ足を下ろす。（左右繰り返す）

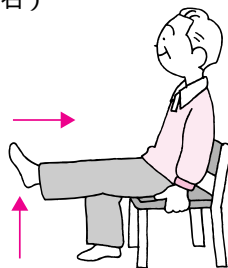

かかとの上げ下げ

イスの背に軽く手をつけ、両足をそろえて立つ。

つま先を軸にかかとの上げ下げをゆっくり静かに繰り返す



10回ずつ、できれば毎日定期的に行いましょう。

片足横上げ（左右）

イスの背に軽く手をつけ、両足をそろえて立つ。

片足を横へ軽く上げ3～5秒静止し、ゆっくり下ろす。（左右繰り返す）

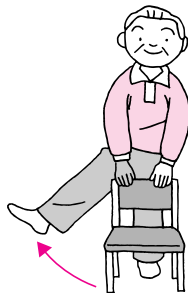

「はつらつ教室」に参加しましょう！

下半身の筋力やバランス感覚などの運動機能を高めることを目的に、みんなで楽しみながら運動、ゲーム、レクリエーションをする教室です。詳細は15ページをご覧ください。

けんこう南知多プラン 「大井をあるこう会」

日時 9月4日(木)午後4時30分～(小雨決行)
終了予定 午後5時30分ごろ
集合場所 大井漁港護岸
コース 聖崎～チッタナポリ方面(予定)
申し込み 不要
持物等 歩きやすい服装・くつ、タオル、水筒等、必要により日よけ、虫除け、雨具

雨の場合はご自分で判断し参加してください。知多地域に暴風・大雨警報が発令された場合は中止します。午後2時まで解除された場合は予定どおり行います。

問い合わせ 保健介護課(内線514)

「はつらつ教室」に参加しませんか？

高齢者（65歳以上）の方を対象に「はつらつ教室」を開催します。

教室では、下半身の筋力やバランス感覚などの運動機能を高めることを目的に、みんなで楽しみながらの運動や、ゲーム、レクリエーションを行います。ぜひご参加ください。



対象者 町内にお住まいの65歳以上の方
（9月1日現在）
内容 健康体操、ゲーム、レクリエーション
場所 町内5会場（別表参照）
日程 9月～12月の期間内に8日間
定員 各会場20名
講師等 健康運動指導士、保健師

参加費 無料
申込方法 保健介護課、地域包括支援センターまたは、各サービスセンターに備付の申込書に必要事項を記入の上お申し込みください。
申込期限 平成20年8月22日(金)ただし定員になり次第締め切ります。

地区	会場	定員	日程等
内海	町公民館内海分館	20名	事前・健康チェック1日(1人20分) 教室6日(6回コース、1回2時間) 事後・健康チェック1日(1人20分) 計8日間 (詳細は下記までお問い合わせください。)
豊浜	保健センター	20名	
師崎	師崎公民館	20名	
篠島	篠島開発総合センター	20名	
日間賀島	日間賀島公民館	20名	

お問い合わせ 保健介護課 ☎65-0711(内線541)
地域包括支援センター ☎64-3265

大人が率先して 子どもの手本となるよう行動しましょう。

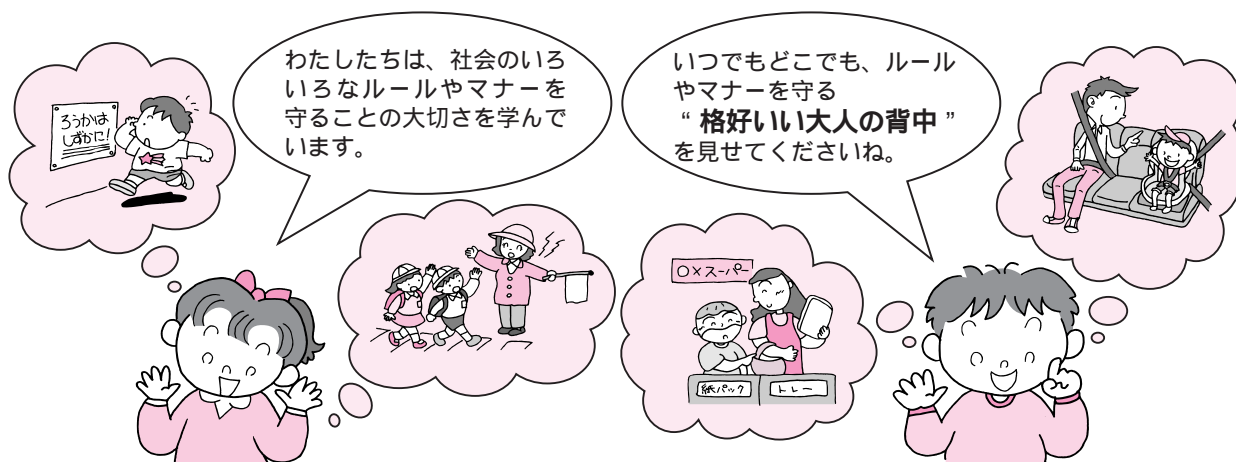

町教育委員会では、昨年度の「ノーテレビ・ノーゲームデー」の実践に引き続き、本年度も県教育委員会の「あいちの教育に関するアクションプラン」を受け、「モラル向上」をテーマにした取

組にタイアップし、町民の方々に啓発活動を行っています。地域の宝である子どもたちに、まず大人自身が、ルールやマナーを守り、率先して子どもたちの手本となるような言動をお願いします。

8月1日は「水の日」
8月1日から7日は「水の週間」です

水は限りある貴重な資源です。

愛知県では、最近10年間に木曽川水系で7か年、矢作川水系で6か年、豊川水系で6か年の節水が実施されています。

家庭での節水のポイント

家庭では、次のようなことを心がけていただくと、水の節約ができ、家計にも優しいです。

- ・水を出しっ放しにせず、こまめに蛇口を開け閉めする。また、必要以上に蛇口をあけすぎない。
- ・お風呂の残り湯を洗濯、植木の水やり、うち水などに再利用する。
- ・食器は油などの汚れを紙や布で落としてから水洗いをする。
- ・節水型の洗濯機や便器を使用する。

問い合わせ 愛知県地域振興部土地水資源課

☎052-954-6118

ホームページ

<http://www.pref.aichi.jp/tochimizu/>

資源ごみ・不燃ごみの分別
収集のお知らせ (9月)

決められた時間に各地区指定の分別収集会場(リサイクルステーション)へお出してください。

実施地区	分別収集日	収集時間
内海地区 豊浜地区	9月2日(火) 9月16日(火)	午前7時～ 午前8時
山海地区 豊丘大井片師 大井名崎	9月4日(木) 9月18日(木)	
篠島地区	9月2日(火) 9月16日(火)	午前7時30分～ 午前8時15分
日間賀島地区	9月10日(水) 9月24日(水)	午前8時～ 午前9時

ふとん等の粗大ごみは、収集しませんので、絶対出さないでください。

問い合わせ 福祉環境課(内線126)

家庭粗大ごみ収集 家庭粗大ごみ収集を、次のとおり実施します

日時 9月5日(金)午前7時～11時
収集場所 大井(大井漁港埋立地)



収集できるもの

燃える粗大ごみ

サイズ 幅150cm 長さ180cm以下のもの

木製家具類(たんす・机・いす等)

たたみ・ふとん・座布団

樹木・木材(太さ15cm 長さ180cm以下のもの)

戸等

燃えない粗大ごみ

サイズ たて180cm よこ140cm 厚み100cm以下のもの

スチール製品

家電製品(テレビ・冷蔵庫・冷凍庫・洗濯機・エアコン・パソコン・ディスプレイを除く)

自転車等

収集できない(出してはいけない)もの

商売等事業活動により発生したもの(事業系ごみ)

テレビ・冷蔵庫・冷凍庫・洗濯機・エアコン・パソコン・ディスプレイ

農業関連機器(脱穀機等)・漁業関連機器・自動車関連機器

バッテリー・タイヤ・バイク・消火器

分別収集で回収するもの(びん・カン・陶磁器類・衣類・なべ等)

家の改修・改築・取り壊しによる木材・かわら・壁土等

日時 9月9日(火)午前7時～8時15分
収集場所 篠島(サービスセンター前)

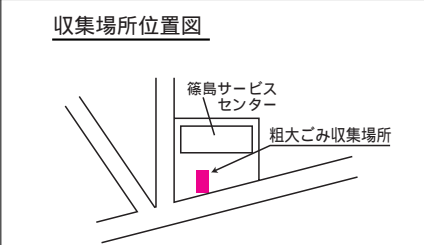

日時 9月12日(金)午前8時～9時
収集場所 日間賀島(サービスセンター横西側空地)

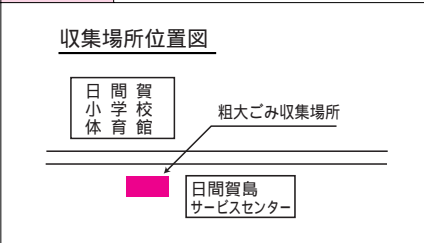

家庭粗大ごみを早急に処理したい場合は

知多南部クリーンセンター(☎62-0402)に電話のうえ、直接搬入してください。家庭粗大ごみは、無料です。

ルールは必ず守ってください

- ・決められた収集時間に出してください(前日からの排出は、絶対やめてください)
- ・決められた場所に出してください。(可燃ごみ集積所には、絶対出さないでください)
- ・家庭用以外(事業系)のごみは、絶対出さないでください。(事業者のごみは、直接、知多南部クリーンセンターへ搬入してください)
- ・不法投棄は犯罪です。むやみにごみを捨てる行為は、法律により罰せられることがあります。絶対しないでください。

お知らせコーナー

町政に関するご意見お問い合わせは役場へ
☎ 65 0711(代表)
FAX 65 0694
メール minamichita@town.minamichita.jp

困りごと相談

(豊浜・師崎)

町社会福祉協議会 ☎65 2687

豊浜

日時 9月9日(火)

午後2時～4時

会場 町公民館

相談員 民生委員・行政相談員

師崎

日時 9月25日(木)

午後2時～4時

会場 師崎公民館

相談員 人権擁護委員・行政相談員・弁護士

相談時間 1人30分まで

事前に予約してください(先着4名様まで)。また、弁護士のみに相談を希望される方は、予約時に申し込んでください。

特別児童扶養手当
受給者の皆様へ

特別児童扶養手当

受給者の皆様へ

福祉環境課 (内線128)

特別児童扶養手当を受けている方は、8月上旬に所得状況届を送付しますので9月10日まで

に提出してください。

所得状況届は手当が受けられるかどうかを確認する大切な手続きです。

この所得状況届の提出がない場合は、8月分からの手当が受けられなくなりますので、ご注意ください。

詳細は、役場福祉環境課へお尋ねください。

遺児手当の所得制限の対象年度がかわります

福祉環境課 (内線128)

遺児手当の所得の対象年度が8月分から平成19年分にかわります。

前年は所得が限度額を超えていたため受給できなかった方も受給できる場合があります。

なお、要件を満たしていても申請がないと受給できませんのでご注意ください。

支給対象

父または母のいない18歳到達後最初の3月31日までの児童を養育している方で、本人および同居の扶養義務者(本人の父母

兄弟など)の所得が限度額未満の方

支給額 児童1人あたり
遺児手当 1年目から3年目

4,500円
4年目から5年目

2,250円
6年目から

支給対象外
2,300円

町遺児手当 2,300円
福祉環境課児童係
問い合わせ

児童扶養手当・遺児手当の受給者の皆様へ

福祉環境課 (内線128)

児童扶養手当および遺児手当を受給している方は、8月上旬に現況届および所得状況届を送付しますので、期日までに提出してください。

現況届や所得状況届は手当が受けられるかを確認する大切な手続きです。

この届出がない場合、8月以降の手当が受けられなくなり、ますので必ず提出してください。問い合わせ 福祉環境課児童係

水道メーターを 取り替えます

水道課 (内線165)

9月から12月までに、7年を過ぎたお宅の水道メーターを取り替えます。取り替えには町が委託した水道工事店がお邪魔します。

ご迷惑をおかけしますがご協力をお願いします。

取り替えは一切お金がかかりません。

問い合わせ 水道課工務係

町営住宅の入居者を 募集します

都市開発課 (内線242)

次のとおり内海・城下住宅の入居者の募集を行います。

場所 内海字城下63 1
城下住宅C棟102号

規格 1DK、39・85㎡
家賃 月額14,800円
32,500円

共益費 2,000円
(所得月額により決定)

敷金 家賃の3ヵ月分
申込資格(概略)

(1)町内に居住し、または勤務場所を有する者であること。

(2)現に同居し、または同居しよ

つとする親族があること。
(3)現に住宅に困窮していることが明らかなこと。
(4)収入基準(所得月額)に適合していること。

所得月額

(1)20万円以下(一般の世帯)
(2)26万8千円以下(老人、身体障害者等)

申込期間

8月1日(金)～8月14日(木)
申込方法 次の書類を提出してください。

(1)町営住宅入居申込書
(2)住民票の写し

(3)住宅に困窮していることを証する書類

(4)申込者と家族全員の収入を証明する書類

(5)その他必要と認める書類
選考方法 申込者の資格を審査のうえ、住宅困窮度の高い世帯から入居決定し、順位の定め難い場合には公開抽選を行い、当選された方には入居決定通知書

を交付します。

入居時期 9月1日(月)予定

また、入居決定者の方は、連帯保証人2人が必要です。

町営住宅募集案内書(入居申込書)は、役場都市開発課または内海サービスセンターにあります。詳しい応募方法については、都市開発課へお問い合わせ

ください。

障がいのある方やご家族の巡回相談のご案内

福祉環境課 (内線122)

知多南部相談支援センターゆめじろう・わっぱるでは、障がいのある方やご家族の方の地域生活に関する様々な問題解決のお手伝いをする巡回相談を行います。

生活でお困りのことや、不安に感じていること、どこに相談したらよいかわからないことはありませんか？障がいの種別や問題の大きさに関わりなく、ご相談ください。じっくりお話をうかがう中で、あなたらしく地域で暮らしているための手立てと一緒に考えていきましょう。相談は無料です。また秘密は必ず守ります。

日時

8月12日(火) 午後1時30分～4時

会場 役場1階第一会議室

巡回相談日にご都合のつかない方は、個別の相談も可能ですので、ご利用ください。

内容 障がいのある本人、家族、関係者からの相談

予約 事前にお電話にてお申し込みください。

予約・問い合わせ

知多南部相談支援センター

ゆめじろう ☎72 6464

FAX72 6454

Email:soudan@duneco.nie.jp

わっぱる ☎73 3201

Email:hirobaw@wappa-no-kai.jp

(開所時間 平日午前9時～午後5時)

甲種防火管理者再講習の開催について

知多南部消防本部予防課 ☎64・0121(直通)

平成13年9月1日に多くの犠牲者を発生させた、東京都新宿区歌舞伎町における雑居ビル火災により、15年6月に消防法が改正されました。

改正に伴い収容人員が30人以上の公民館、旅館・ホテル、病院、飲食店などの不特定多数の人が出入りする特定防火対象物の甲種防火管理者は防火管理の一層の知識を高め、適切な防火管理業務の徹底を図るため、5年以内ことの再講習が義務付けられました。

このため当消防本部では、甲種防火管理者再講習会を実施します。対象となられる方は、次のとおり申し込みください。
日時 9月17日(水) (午後1時30分から4時40分まで)
場所 知多南部消防組合消防本

部(2階会議室)

受講対象者 収容人員30人以上の特定防火対象物の防火管理者は、5年ごとに再講習を受講する必要があります。

定員 50名(定員になり次第締め切ります。)

申込受付期間 8月18日(月)から8月28日(木)まで

受付場所 予防課

申込方法 申込書(予防課にあります)に必要事項を記入の上写真1枚・甲種防火管理講習の修了証の写しを添えて申し込んでください。(郵送による受付はしません)

受講料 1,200円(テキスト代) 当日集めさせていただきます。

詳細は、予防課までおたずねください。

小中学校の常勤・非常勤講師登録のお願い

知多地方教育事務協議会

知多教育事務所で、一年を通して、知多管内の小中学校の産休・育休・療休補充等の講師の登録を受け付けています。

講師登録を希望する方は、次の要領で申し込んでください。
資格
・小学校または中学校の教員免

許状を持っている方および取得見込みの方

勤務内容

・常勤講師あるいは非常勤講師として、児童・生徒の指導をしていただきます。

勤務条件

・勤務地 知多地方の五市五町の小中学校

・常勤講師

一日8時間勤務

賃金 経験に応じて支給

・非常勤講師

週10～20時間程度の勤務

賃金 時給2,920円

・勤務時間数により社会保険、雇用保険に加入していただきます。

登録方法
3cm×4cmの顔写真を持参し登録票に記入する。

登録場所・時間および問い合わせ
・知多教育事務所
半田市出口町1の36

☎21 8111(内線274)
・月曜日～金曜日の午前9時から午後5時

計量器はかりの

定期検査を行います

商工観光課 (内線273)

はかりを取引または証明に使用する場合は、定期的な検査を

受けなければなりません。該当するはかりがありましたら左記のとおり検査を受けてください。(受検を怠って取引・証明に使用しますと、計量法違反行為となり、処罰されることがあります。)

なお、はかり1台につき、500円から2,800円の検査手数料が必要となります。(手数料は、はかりの種類によって異なります。)

ヘルスメーター、キッチンスケールなど家庭用計量器は検査対象になりません。

定期検査日程

検査日	検査会場	受付時間
8月20日(水)	役場篠島サービスセンター	午前10時～正午
8月21日(木)	役場日間賀島サービスセンター	
8月22日(金)	役場内海サービスセンター	午後1時～3時
8月25日(月)	役場本庁(豊浜)	

水稲共済加入農家の 皆様へ

農業水産課 (内線254)

間もなく水稲の収穫時期となりますが、今年の出来具合は、いかがですか。

水稲共済加入農家で被害が発生している方は、損害評価野帳に必要事項を記入のうえ、被害の届出をしてください。

なお、損害評価野帳は各地区の損害評価員(生産組合長)にお届けしてありますので、被害田の分だけお受け取りください。
注意 損害評価(被害調査)の前に収穫された場合は、共済金支払いの対象とならない場合があります。
被害田の届出先(野帳提出先)

新しい教育委員長に

小久保五資氏

7月15日付で新しい教育委員長と委員長職務代理者が選出されました。

また、5月に退任された内田英明氏(内海)の後任には、家田弘氏(豊浜)が6月24日開催の定例町議会において任

命同意されました。家田教育委員の任期は7月15日から4年間です。

教育委員長 小久保五資
委員長職務代理者 坂口和弥
(敬称略)

各地区の損害評価員
提出期限

極早生種(コシヒカリ等)

9月1日(月)

早生種以降(あさひの夢等)

9月22日(月)

問い合わせ

知多地区農業共済事務組合

☎20 7811

役場農業水産課(内線254)

家の耐震性を知り、 工夫して自分の身を守ろう 木造住宅耐震診断

都市開発課 (内線242)

南知多町では、平成15年度から木造住宅の『無料耐震診断』を実施しています。この制度は、『あなたの負担なし』で、南知

多町があなたの木造住宅の耐震診断を行うものです。本年より新たに耐震診断の結果、耐震改修が必要と判定された場合、概算の改修工費が示されることになりました。

今後予想される東海地震や南海地震などの大規模地震から、あなたや家族の生命を守るためにも耐震診断を行い、被害を少しでも軽減できるような耐震改修をしましょう。

無料耐震診断の対象となる建築物

昭和56年5月31日以前に着工された木造住宅
在来軸組構法の2階建て以下の住宅

現に人の住んでいる住宅
建物の所有者が申し込みをされた住宅

耐震改修工事に対する補助

南知多町の「無料耐震診断」の結果により、「倒壊の可能性があり総合判定1・0未満」と診断された木造住宅を対象に、耐震改修工事費の一部を補助します。

補助額 耐震改修工事に対し、工事費の2分の1(上限60万円)

耐震診断申込場所

都市開発課または各サービスセンター(申込用紙は窓口にあります。)

問い合わせ 都市開発課

住宅の省エネ改修に伴う固定 資産税の減額制度について

税務課 (内線141)

省エネ改修工事を実施した住宅について、固定資産税が減額される制度ができました。

対象住宅

平成20年1月1日以前に建てられた住宅(賃貸住宅を除く)で、平成20年4月1日から平成22年3月31日までに一定の改修工事を行ったもの。

対象工事
次の または を含む
の工事で、工事費が30万円以上のもの。

窓の改修工事 床の断熱改修工事 天井の断熱改修工事 壁の断熱改修工事
(いずれも外気等と接するもので、現行の省エネ基準に新たに適合する必要があります。)

減額率等
改修した住宅にかかる翌年度分の固定資産税の3分の1。
(ただし、一戸当たり120㎡相当分まで)

手続き
改修工事完了後3ヶ月以内に必要書類を添えて申告してください。

問い合わせ
税務課固定資産税係

毎日快樂!

中国語教室生徒募集

南知多国際交流クラブ

もうすぐ北京オリンピックが開催されます。この機会に中国語を基礎から楽しく習いませんか。

日時 毎週火曜日

午後7時30分～9時

場所 町民会館研修室(内海)

☎62 2218

会費 月3千円(テキスト代別)

講師 松下恵莉先生(上海出身)申し込み 直接会場でお申込みください(教室体験もできますので、お誘い合わせてお出かけください)

その他中国料理教室を師崎公民館で随時開催しています。

尾州廻船内海船船主内田佐七家

8月の公開について

日時 8月17日(日)
午前10時～午後3時
問い合わせ
社会教育課 ☎65-2880

8月 行事カレンダー

1金			
2土	夏休みシネマフェスタ (町総合体育館)	9:30 ~、19:00 ~	
3日			
4月			
5火			
6水	年金特別便相談窓口 役場窓口延長日	(役場) 10:00 ~ 16:00 (役場・篠島SC・日間賀島SC) 17:15 ~ 19:00	
7木	医師健康相談 (予約制)	(保健センター) 13:30 ~ 14:00	
8金	粗大ごみ収集・豊丘 粗大ごみ収集・日間賀島 親子星空教室	(運動公園) 7:00 ~ 11:00 (日間賀島SC横) 8:00 ~ 9:00 (町総合体育館・野外) 18:30 ~ 21:00	
9土			
10日	町税休日収納窓口 知多半島太鼓祭	(役場) 9:00 ~ 12:00 (内海駅前駐車場) 17:00 ~ 21:00	
11月			
12火	粗大ごみ収集・篠島 障害者巡回相談 困りごと相談・内海	(篠島SC前) 7:00 ~ 8:15 (役場) 13:30 ~ 16:00 (町公民館内海分館) 14:00 ~ 16:00	
13水	役場窓口延長日	(役場・篠島SC・日間賀島SC) 17:15 ~ 19:00	
14木			
15金			
16土	親子磯と浜の観察会	(内海海岸) 9:30 ~ 12:00	

17日	内田佐七家公開日	(内田佐七家) 10:00 ~ 15:00
18月	中日内海花火大会	(内海海水浴場) 19:30 ~ 20:30
19火	健康なんでも相談	(保健センター) 9:30 ~ 10:30
20水	年金特別便相談窓口 役場窓口延長日	(役場) 10:00 ~ 16:00 (役場・篠島SC・日間賀島SC) 17:15 ~ 19:00
21木		
22金	困りごと相談・日間賀島	(日間賀島公民館) 14:00 ~ 16:00
23土		
24日		
25月		
26火		
27水	役場窓口延長日	(役場・篠島SC・日間賀島SC) 17:15 ~ 19:00
28木	成年後見巡回相談	(役場) 13:30 ~ 16:00
29金		
30土		
31日		

篠島SC：篠島サービスセンター、日間賀島SC：日間賀島サービスセンター

町税の休日収納窓口を開設します

開設日 8月10日 日曜日
 開設時間 午前9時～正午
 開設場所 役場本庁1階 税務課窓口
 問い合わせ 税務課徴収係
 ☎65-0711 内線143・144

8月の納税

町 県 民 税.....第2期分
 国民健康保険税.....第2期分
 納 期 限.....9月1日(月)

口座振替制度ご利用の方は、指定された金融機関の口座から引き落としいたしますので預金残高の確認をお願いします。

「税は町を動かすエネルギー」

人口と世帯数(住民基本台帳) 平成20年6月末現在

地区	区分	男	女	計	世帯数
内海		2,829人	2,982人	5,811人	2,014世帯
豊浜		2,930	3,187	6,117	2,032
師崎		2,591	2,686	5,277	1,754
篠島		948	959	1,907	610
日間賀島		1,089	1,143	2,232	645
計		10,387 (- 5)	10,957 (- 17)	21,344 (- 22)	7,055 (± 0)

町内の火災・救急・交通事故(20年6月)

項目	件数	前年同月比
夏の安全なまちづくり 県民運動	火災・救急 火災件数 2件 (5件)	+ 2件
	うち建物 2件 (4件)	+ 1件
8月1日(金)～10日(日)	救急件数 62件 (432件)	- 30件
取組重点	うち急病 42件 (290件)	- 33件
子どもが被害者となる 事件・事故の防止	交通事故 件数 3件 (33件)	- 7件
侵入盗の防止	死者 0名 (0名)	- 2名
ひったくり、性犯罪等、 女性が被害者となりやすい 犯罪の防止	重軽傷者 4名 (47名)	- 16名

()内は今年の累計
内は前年同期との比較