



報 告

# みなみちた

## 夢を虹に乗せて

3月10日、篠島小学校6年生17人が、卒業記念で製作したパネルを高速船乗り場前に設置。最後に「DREAM(ドリーム)」の文字を取り付けて完成させ、「きれい」と歓声を上げていました。



町のキャラクター  
ミーナ

### CONTENTS

町の予算が決まりました	2~7
役場本庁・両島サービスセンターの窓口業務を延長します	8・9
平成19年の南知多町交通事故統計がまとまりました	16・17

平成20年  
762



## 町長の施政方針

平成20年3月4日の町議会定例会において、町長が説明しました「平成20年度施政方針」の一部を掲載します。

わが国の経済情勢は、企業収益が改善し、設備投資も、このところ弱い動きがみられるものの増加基調にあるほか、個人消費も持ち直しているなど景気は回復しています。

しかし、今後、アメリカ経済や原油価格の動向が内外経済に与える影響等には、十分留意する必要がありますとされています。

このような経済状況の中、国は財政健全化に向け、歳出・歳入一体改革に正面から取り組み、国と地方の役割分担の見直しを進めるとともに、交付税・補助金・税源分配の見直しなどを一体的に検討し、歳出全般にわたる徹底した見直しを図っています。

愛知県においては、県税収入は平成15年度から4年連続の増収となるなど堅調に推移していますが、法人二税収入について世界経済の動向や原油価格の高騰等による企業収益への影響が懸念されるなど、楽観できない状況にあると見ています。歳出面においては、公債費、扶助費を始めとする義務的経費が確実に増加するほか、社会情勢の変化や多様化する行政ニーズに的確に対応していく必要があるため、さらなる行政コストの削減に取り組み、歳出の抑制に努めるとしています。

国・県は、景気の回復基調により税収等が増える見込みではありますが、景気の回復を実感できない本町にあっては、町税の減収が見込まれています。

財政状況の厳しい本町は、早くから行政改革に取り

組み、事務事業の整理合理化・補助金の見直しおよび職員管理の適正化などを推し進め経費の削減に努めていますが、恒常的に財源が不足しているため、本年度も財源を補うために基金からの繰入金を計上し予算の編成を行いました。

町の歳入の大宗である町税は、人口の流出・景気の低迷・観光客の減少および地価の下落などにより前年度比1.4%の減となる見込みです。

また、地方交付税は、平成20年度に創設される地方再生対策費により前年度比9.8%の増と見込んで計上していますが、地方交付税制度が近年大きく変わってきているため不透明感があります。

歳出については、平成19年度に計上していました豊浜小学校北校舎改築事業や庁舎耐震補強事業が終了となりますが、公共施設の耐震化を継続して進める必要があるため、平成20年度は内海小学校・大井小学校の耐震補強事業を予定しています。また、福祉事業などの経常的な経費の増加も見込まれるため大変厳しい財政状況となっています。

このような厳しい状況下、平成20年度の予算編成にあたっては、第4次行政改革大綱を遵守し、歳入において一層の財源確保に努めるとともに、より一層の歳出の抑制に努め、「最小の経費で最大の効果」を基本に、町総合計画に沿ったまちづくりを推進し、住民福祉の維持・向上に努めていく所存であります。

# 66億4,000万円

## 歳入

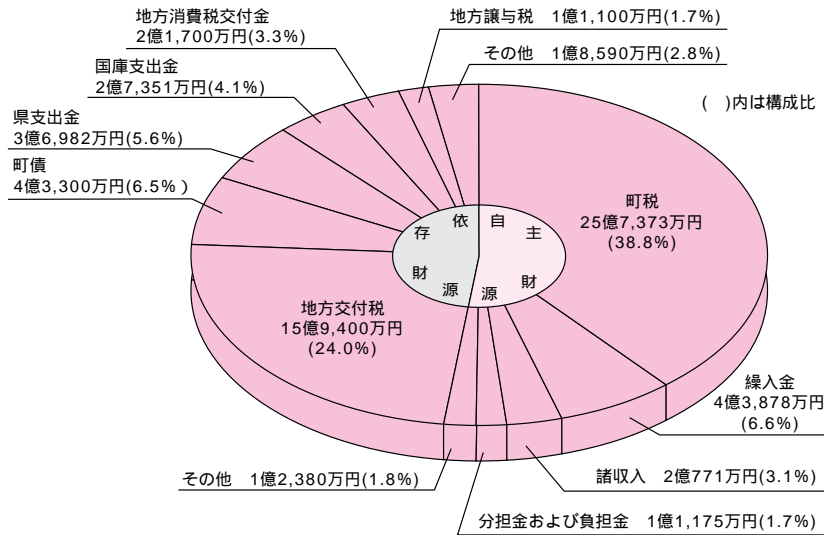

## 用語の解説

町税.....住民の皆さんに納めていただく町民税、固定資産税など  
 繰入金.....基金等から繰り入れられる財源  
 諸収入.....貸付金の元利収入や学校給食費など  
 地方交付税.....国から町の財政力に応じて交付される財源  
 町債.....建設事業等の財源として借入れる長期借入金  
 国庫・県支出金.....国または県から町への補助金や負担金など

## 町税の内訳

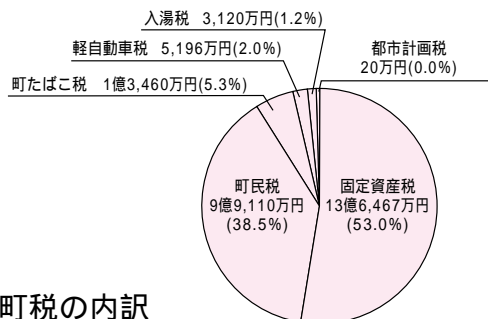

問い合わせ

検査財政課 (内線221)

# 町の予算が

平成20年度  
予算のあらまし

平成20年度の予算が、3月定例町議会で審議され、原案のとおり可決されました。

住民の皆さんにとって、住みよいまちづくりを目指して、新たなスタートが切られます。

# 決まりました

予算総額	124億9,262万円	(前年度対比)	16.0%
一般会計	66億4,000万円	( "	2.2%
国民健康保険特別会計	28億2,400万円	( "	1.5%
老人保健特別会計	3億2,250万円	( "	86.9%
後期高齢者医療特別会計	2億1,920万円	( "	皆 増
介護保険特別会計	13億5,000万円	( "	1.1%
漁業集落排水事業特別会計	8,670万円	( "	1.0%
師崎港駐車場事業特別会計	9,540万円	( "	7.8%
水道事業会計	9億5,482万円	( "	26.2%

一般会計予算規模の推移

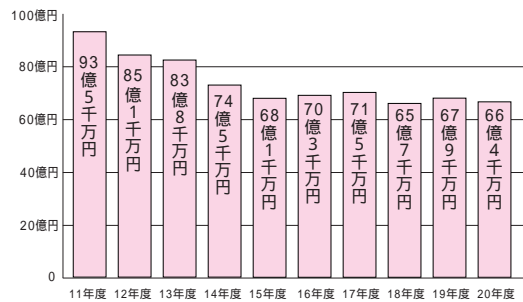

は減率を示す

## 用語の解説

民生費.....老人福祉や保育所などの費用  
衛生費.....健康の保持増進のための各種検診やごみ、し尿処理などの費用  
総務費.....自治振興、交通安全、選挙、統計調査などの費用  
教育費.....学校教育、社会教育や保健体育などの費用  
公債費.....建設事業等のために借入れた長期借入金の償還金  
消防費.....知多南部消防組合の運営や消防団の運営などの費用  
農林水産業費.....農業、水産業の振興や漁港の整備などの費用  
土木費.....道路、河川の整備や公園整備などの費用

## 一般会計

### 歳 出

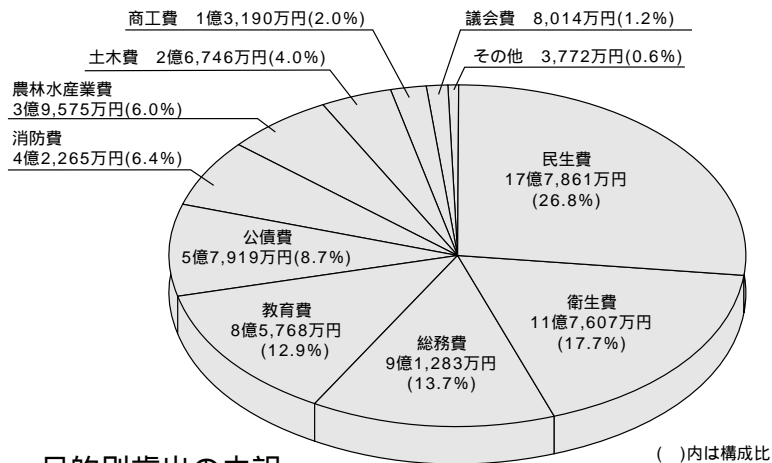

目的別歳出の内訳

( )内は構成比

### 性質別歳出の内訳

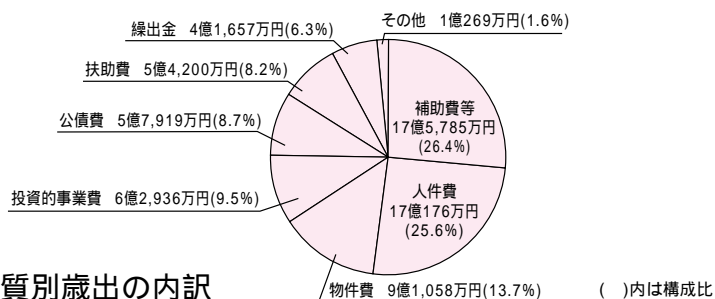

( )内は構成比



# 住みよいまちづくりを目標して

平成20年度一般会計予算の主な事業をお知らせします（は新規事業）

## 新しい時代の生活の基盤を整備するまちづくり

### 整備するまちづくり

交流の時代に向けて、地域の生活を支える交通網整備をはじめ、漁港・港湾の整備、水道事業の効率的な水の安定供給、排水対策など、生活基盤の整備を推進します。

- 1 道路・交通
  - ・ 契約バス路線運行補助金 1,000万円
  - （内海～師崎港、河和駅～内海駅間のバス路線を維持する）
  - ・ 離島交通費助成事業補助金 2,012万円
  - （離島住民への交通費助成）
  - ・ 道路橋りょう維持補修事業費 6,150万円
  - （安全で快適な町道の整備に努める）
  - 2 漁港・港湾・海岸線
  - ・ 漁港建設事業費 3,303万円
  - （町管理漁港および県管理漁港の整備を進める）
  - 3 情報通信網

- ・ 緊急告知放送端末機設置費補助金 100万円
- （緊急告知放送の受信体制を整備する）
- 4 下水・排水対策
- ・ 合併処理浄化槽設置事業費補助金 2,769万円
- （合併処理浄化槽設置者に対して補助する）
- ・ 河川維持修繕事業費 300万円
- （河川を維持、修繕する）

- 5 都市計画
  - ・ 都市計画マスタープラン等策定事業費 1,434万円
  - （将来の都市計画の基本となる都市計画マスタープランおよび緑の基本計画を策定する）

## 暮らしに「うるおい」を与える

### 快適環境のまちづくり

豊かでゆとりのある居住空間の整備や自然・歴史・文化と調和したまちづくりを進めるとともに、町民の生活や

生命を守るために事故や災害のないまちづくりに努めます。

- 1 衛生・環境対策
  - ・ 知多南部衛生組合分担金 8億1,940万円
  - （ごみ・し尿を処理するための費用を美浜町と分担する）
  - ・ 離島ごみ処理業務費 4,675万円
  - （両島の事業系ごみ収集運搬、両島最終処分場管理業務等を行う）
  - ・ 離島し尿処理業務費 4,075万円
  - （両島のし尿収集・運搬業務等を行う）
  - ・ ごみ減量化対策事業費 901万円
  - （ごみ減量化と資源物のリサイクルを進める）
  - ・ 知多南部地域広域ごみ処理施設建設費分担金 309万円
  - （知多南部地域ごみ処理広域化プロジェクト会議におけるごみ処理施設建設費の分担金）
  - 2 消防・防災
    - ・ 知多南部消防組合分担金

- 3 億2,704万円
- （消防・救急業務の運営費用を美浜町と分担する）
- ・ 消火栓整備事業費 591万円
- （消火栓の新設・改良工事等を行う）



消火栓整備事業

- ・ 津波高潮危機管理対策緊急事業費 1億2,600万円
- （津波や高潮に備えて、水門・陸閘の改築を行う）
- ・ 木造住宅耐震診断事業費 180万円
- （住宅の耐震診断を進める）
- ・ 木造住宅耐震改修費補助金 240万円
- （住宅の耐震改修費を補助する）
- 3 交通安全対策
  - ・ 交通安全施設整備事業費 303万円
  - （ガードパイプ、カーブミラーを設置する）

## ふれあいとやすらぎの

### 健康・福祉のまちづくり

だれもが、ともに健康な生活が送れるように、ふれあいとやすらぎのまちづくりを目指し、保健・医療・福祉の推進に努めます。

1 総合的な保健・医療・福祉体制

・ 離島診療所管理運営費補助金

700万円

(篠島600万円・日間賀島100万円)

知多厚生病院診療棟整備事業補助金

2,580万円

(平成20年度から29年度まで診療棟整備事業に補助を行う)

知多厚生病院救急医療施設整備事業

負担金

417万円

(救急医療施設整備事業に補助を行う)

・ がん等検診事業費

1,276万円

(がん検診などを行う)

・ 一般健康診査事業費

1,059万円

(40歳未満を対象とした健診事業費等)

・ 予防接種事業費

2,292万円

(高齢者のインフルエンザや幼児の麻疹風しんなどの予防接種を行う)

2 子どもの保健と福祉

子ども医療費助成

子ども医療費助成

子ども医療費助成

3,669万円  
(小学校入学前児の入・通院費と中学生までの入院費の一部を助成する)

・ 子育て支援金

1,500万円

(子どもを出産かつ養育する父母に助

成金を支給する)

・ 児童保育事業費

4億7,796万円

(町内保育所の運営を行う)



児童保育事業

・ 児童手当の支給

1億4,302万円

(小学校6年生までの児童を対象に手

当を支給する)

3 高齢者の保健と福祉

・ 生きがい活動支援事業費

546万円

(高齢者が寝たきり等になるのを予防

するため生きがい活動支援センター

を運営する)

後期高齢者福祉医療費

4,865万円

(平成20年度から従来の福祉給付金制

度が廃止され、新たに後期高齢者福

祉医療費給付制度が実施される)

後期高齢者保健事業費

612万円

(後期高齢者の健診等を行う)

4 障害者(児)の保健と福祉

・ 障害者自立支援事業費

1億4,226万円

(障害者の自立や地域生活を支援する)

・ 在宅障害者手当の支給

3,198万円

(障害の程度により手当を支給する)

## それぞれの産業が

### ともに支えるまちづくり

農業・水産業・商工業・観光が互いに連携をとりながら、地域の特色と資源を生かした産業の展開を図ります。

1 農業

・ 農業用施設維持管理費

929万円

(農道・水路・ため池等の改良、維持

修繕を行う)

・ 都市計画事業基金元利償還金愛知用

水二期事業負担金

2,786万円

(都市計画事業基金への償還金)

・ 都市計画事業基金元利償還金国営農地開発事業負担金

1,757万円

(都市計画事業基金への償還金)

県営一般農道整備事業南知多東部2

期地区調査計画事業費

536万円

(南知多東部2期地区の農道を整備す

るため現地調査と整備計画書を作成

する)

・ 県営一般農道整備事業負担金

1,524万円

(県営一般農道整備事業費の一部を負

担する)

農業振興地域整備計画策定事業費

451万円

(農業振興地域整備計画の見直しに関

する基礎調査を実施し、基礎資料・

整備計画書を作成する)

2 水産業

・ 栽培漁業振興対策事業費

477万円

(マダイ・ヒラメ・アワビ等を放流す

る)

・ 漁業近代化資金利子補給費補助金

463万円

(漁業近代化資金の融資を受けた方へ

利子分の一部を補助する)

3 商工業・観光

・ 商工会育成事業費

1,069万円

(町内3商工会の運営費の一部を補助

産業まつり推進事業費

326万円

(産業まつり事業費の一部を補助する)  
・観光宣伝誘致事業費

1, 888万円

(テレビスポット放映、観光パンフレット作成、観光大使用名刺作成、観光宣伝事業への補助等を行う)

・観光振興事業費

1, 538万円

(町観光協会運営費・海水浴場保護および浴客安全対策費の一部を補助する)

文化と生きがいと

学びのまちづくり

生涯学習の推進や、子どもたちが自立し、自ら考え、行動することができる学校教育の充実とともに、社会情勢の動向に対応した教育環境の整備・充実を図り、芸術・文化活動を推進します。

1 生涯学習

・生涯学習推進事業費

57万円

(生涯学習の指導者の育成などを進める)

町公民館内海分館屋上防水事業

550万円

(雨漏り防止のため屋上防水工事を行う)

2 学校教育

・教育振興費

3, 257万円

(総合学習の推進、学習支援員の配置、情報教育アドバイザーの派遣、児童生徒防犯対策、私立高校授業料の助成等を行う)

・コンピュータ教育の推進費

2, 271万円

(インターネット対応の小中学校教育用コンピュータ借上料)

内海小学校本校舎等耐震補強および内外装改修事業費

1億1, 018万円

(耐震診断の結果、補強が必要となつたため工事を行う)

大井小学校本校舎耐震補強および外壁改修事業費

7, 703万円

(耐震診断の結果、補強が必要となつたため工事を行う)

小学校耐震補強事業費

706万円

(小学校の耐震補強工事を実施するための設計委託を行う)

豊丘小学校閉校記念誌発刊事業費

210万円

(豊丘小学校閉校にあたり記念誌を発刊する)

・スクールバス導入事業費

1, 473万円

(山海地区の児童を内海小学校まで送迎するスクールバス2台を購入し、

試験運行などを行う)

・学校給食運営費

1億1, 815万円

(小中学校12校の給食を調達する)

3 スポーツ活動

・スポーツ振興事業費

685万円

(各種スポーツ教室・大会の開催、スポーツ団体への助成、学校体育施設の開放)



スポーツ活動

4 文化・芸術活動

・文化団体育成・文化展関係事業費

182万円

(文化協会・郷土研究会の活動を補助する)

・尾州廻船主内田家維持管理事業費

471万円

(内海・旧内田佐七家の整備、保存および維持管理を行う)

新しい時代の

行財政とまちづくり

町民のまちづくりへの主体的な参加を支援するとともに交流事業の充実に努めます。また、行政改革を推進し、地方分権の進展に対応するとともに広域行政の推進を図ります。

1 広報・広聴、情報

・ケーブルテレビ行政情報制作費

252万円

(行政情報等をCATVで放映する)  
・広報「みなみちた」の発行

385万円

(年間21回)

2 行財政運営

総合計画策定事業費

328万円

(第6次南知多町総合計画〔平成22年度〕32年度)を策定する)

3 選挙

・任期満了に伴う選挙費

426万円

(愛知海区漁業調整委員会委員、愛知用水土地改良区総代会総代)

4 まちづくり

まちづくり協議会設立準備交付金

100万円

(まちづくり協議会の設立準備に対して交付する)

5 国際交流

フレンドシップ継承事業費

365万円

(愛知万博の成果を継承する事業を行う)

# 特別会計はこう使われます

## 国民健康保険特別会計 28億2,400万円

ほかの医療保険制度に加入していない農・漁業者、自営業者、退職者や無職者の医療保険を目的としたものです。

歳入の主なものは、国保加入者8,444人（20年度見込）の納める保険税8億5,204万円、国庫支出金6億6,595万円、前期高齢者交付金5億905万円です。

歳出の主なものは、保険給付費18億2,270万円、後期高齢者支援金等3億2,042万円、共同事業拠出金4億522万円です。

## 老人保健特別会計 3億2,250万円

老人福祉の増進と費用負担の公平を図る目的のもとに、75歳以上の方および65歳以上で障害の程度が一定以上の状態にある高齢者の方を対象とする医療給付制度です。平成20年4月より新しい医療制度である「後期高齢者医療」へと移行するため、老人保健制度では平成20年3月診療分までの医療の給付が対象となります。

歳入の主なものは、各保険者の拠出金1億6,560万円、国・県支出金1億2,411万円、一般会計からの繰入金3,179万円です。

歳出は医療諸費3億2,054万円です。全体の99.4%を占めています。

## 後期高齢者医療特別会計 2億1,920万円

75歳以上および65歳以上で障害の程度が一定以上にある老人を対象に、後期高齢者医療制度が創設され、老人保健対象者は平成20年度よりこの医療制度に移行します。

今まで市町村が行っていた老人保健対象者の医療給付事務は、愛知県後期高齢者医療広域連合において行うこととなり、市町村においては、保険料徴収や窓口受付事務を行うこととなります。

歳入の主なものは、保険料1億7,533万円、一般会計からの繰入金4,386万円です。

歳出は後期高齢者医療広域連合納付金2億1,503万円です。全体の98.1%を占めています。



## 介護保険特別会計 13億5,000万円

要介護状態となった方が、能力に応じ、自立した日常生活を営むことができるように、必要な保健医療サービスおよび福祉サービスに係る給付を行うことを目的としたものです。

歳入の主なものは、保険料2億4,030万円、国・県支出金5億614万円、支払基金交付金4億249万円、繰入金1億9,405万円です。

歳出は保険給付費12億8,613万円です。全体の95.3%を占めています。

## 漁業集落排水事業特別会計 8,670万円

日間賀島地区における漁業集落排水施設の適正な維持管理と早期全戸接続を目指して事業を推進します。

歳入の主なものは、使用料および手数料3,745万円、繰入金4,650万円です。

歳出の主なものは、施設管理費3,790万円、管路新設などの事業費1,419万円、公債費3,183万円です。

## 師崎港駐車場事業特別会計 9,540万円

地域住民や観光客のための駐車場を確保し、地域振興を図るため、平成16年度に整備を行い、平成17年4月より供用開始した師崎港駐車場の維持管理に努めていきます。

歳入の主なものは、駐車場使用料9,397万円であり、歳出の主なものは、施設管理費2,113万円、公債費2,570万円です。

立体駐車場	鉄骨造	1棟
平面駐車場	1面	
収容台数	624台	

## 水道事業会計 9億5,482万円

安全な水の安定供給を目指して、老朽化した水道施設の整備に取り組みます。

（本年度の主な事業）

- ・プラスチック工業団地配水管布設替工事  
5,914万円
- ・水道基本計画策定業務  
1,300万円
- ・豊丘歩道設置工事に伴う配水管布設替工事  
693万円



# 窓口時間を延長します

## 平成20年4月から9月まで試行

平成20年4月から毎週水曜日、住民票や戸籍、税の証明、保険年金、福祉業務などの窓口時間を午後7時まで延長します。昼間にお仕事などで役場に来られない方は、ぜひご利用ください。

戸籍・住民異動届出、健康保険の手続、税務証明など、他市町村や関係機関への照会や確認が必要となる場合は、即日対応ができない場合がありますので、事前に各担当課にご確認ください。

延長する窓口は次のとおりです。取り扱う業務に限られますので、ご不明な点は担当課に直接お問い合わせください。



届出に関連して、他に諸手続きが必要な場合は、後日来庁をお願いすることがあります。

暴風雨・大雨などの警報が発令された場合は、時間延長を中止する場合があります。

実施場所	実施窓口	分類	対象業務
役場本庁 (1階) ☎65 - 0711	住民課 戸籍住民係 内線 112	発行に関するもの	住民票の写しの発行 住民票記載事項証明書の発行 戸籍謄抄本等の発行 戸籍の附票の発行 印鑑登録証明書の発行 身分証明書の発行
		受付に関するもの	戸籍の各種届出書の受付 印鑑登録および印鑑登録の廃止の届出 転入届、転出届、転居届等の受理
	住民課 国保医療係 内線 115	国民健康保険に関するもの	資格取得・資格喪失の受付 被保険者証の発行 療養費等支給申請書の受付
		国民年金に関するもの	資格取得・種別変更の受付 免除・納付猶予の受付 学生納付特例申請書の受付
		後期高齢者医療に関するもの(老人保健を含む。)	資格取得、変更および喪失届の受付 医療費等支給申請の受付 被保険者証・減額認定証の発行
		福祉医療に関するもの	福祉医療費受給資格の取得、変更および喪失届の受付 福祉医療費支給申請書の受付 福祉医療費受給者証の発行および再発行



# 役場本庁・両島サービスセンターの

4月から 毎週水曜日 午後7時まで

実施場所	実施窓口	分類	対象業務
役場本庁 (1階) ☎65-0711	税務課 住民税係 内線 145 固定資産税係 内線 141 徴収係 内線 143	証明書等の交付に関するもの	所得証明 課税証明 非課税証明 納税証明 固定資産評価証明 公課証明 固定資産価格通知書 その他税に関する証明
		受付に関するもの	相続人代表者届 納税管理人届 125cc以下の原動機付自転車、小型特殊自動車の標識交付・廃車・名義変更 (他市町村の標識の廃車・変更等の手続きについては、事前にお問い合わせください。) その他税に関する申告書 (確定申告の受付等は除く。) 納税相談
	福祉環境課 社会福祉係 内線 121 児童係 内線 127	受付に関するもの	身体障害者手帳、療育手帳、精神障害者福祉手帳の申請受付 障害者自立支援給付、地域生活支援事業の申請受付 有料道路割引受付 保育所の入退所、変更等の受付 児童手当の申請受付 児童扶養手当の申請受付 県・町遺児手当の申請受付 特別児童扶養手当の申請受付 町子育て支援金の申請受付
		発行に関するもの	母子健康手帳の発行 介護保険被保険者証の再発行
		受付に関するもの	健康相談(毎月第3水曜日に限ります。) がん検診等の申し込み受付 介護認定(変更)申請書の受付 介護保険料の収納および納付相談 高齢者相談 その他各種申請書の受付
	水道課 庶務係 内線 161 工務係 内線 163	受付に関するもの	給水装置使用開始・中止(水道の開・閉栓)届の受付 給水装置所有者および使用者の変更届の受付 水道料金の収納事務
篠島サービスセンター ☎67-2001 日間賀島サービスセンター ☎68-2001		上記の窓口事務(ただし、本庁のみ対応可能な事務は除く。)	

【南知多町役場】 〒470-3495 豊浜字貝ヶ坪18番地 ☎65-0711 FAX 65-0694

# 南知多町教育委員会では以下の方針に基づき、平成20年度の教育を推進します。



平成20年度 南知多町の教育



## 合併処理浄化槽設置費の補助を行っています

合併処理浄化槽は、し尿と生活排水の両方を処理する浄化槽で、し尿だけを処理する単独処理浄化槽に比べ、生活排水の汚れを大幅に少なくすることができます。町では、生活排水による河川や海の水質汚濁を防止するため、合併処理浄化槽の設置に対して補助を行っています。

補助対象地域  
南知多町全域  
日間賀島地区（漁業集落排水事業区域）は対象外です。

補助対象浄化槽  
自らの居住の用に供する部分を含む建物に設置するもの  
補助対象限度額

人槽	居住用部分	補助限度額
10人槽	延べ床面積が130㎡以下	332,000円
7人槽	延べ床面積が130㎡を超えるもの	414,000円
5人槽	二世帯住宅	548,000円

一年間の補助基数は、予算の範囲内という制限があります。  
使用開始後20年以内の単独処理浄化槽で、撤去しなければ合併処理浄化槽を設置できない場合に撤去費の一部も補助対象（補助限度額9万円）となります。  
問い合わせ 福祉環境課（内線125）

# 国民年金だより

## 学生納付特例をご存知ですか？

学生の方も二十歳になると国民年金に加入しなければなりません。しかし、所得が少なく保険料を納めることが困難な学生の方は、「学生納付特例制度」を利用することができます。

申請手続きが必要です。20才の誕生月または4月になったら住民票が登録されている市町村の国民年金係で手続きしてください。

前年の所得を確認して決定されますので、毎年度申請が必要です。忘れずに申請してください。

承認を受けると申請した年度の4月～翌3月分までの保険料が後払いになります。

社会人になったら

学生納付特例期間は老齢基礎年金の受給資格期間として算入されますが、年金額には反映されません。10年以内であればさかのぼって保険料を納めることができますが、2年を経過すると当時の保険料に加算金がかかります。満額の老齢基礎年金を受

### 国民年金の保険料

3月分 5月1日(火)まで

口座振替をご利用の方は、指定された金融機関の口座から引き落としいたしますので預金残高の確認をお願いします。

たよりにしてます 国民年金

住民課(内線115)

けるために、卒業したら保険料を納めましょう。  
学生で保険料を納めない場合、納付期間中に事故や病気で重い障害が残っても障害基礎年金が受けられません。また、将来受ける老齢基礎年金にも影響があります。  
半田社会保険事務所 国民年金保険料課 ☎21 2322

## 消費者トラブル情報

### 「家庭教師と補習用教材」に関するトラブルに注意!

「家庭教師派遣と学習教材を契約した事業者から、突然倒産する旨の連絡があった。どう対応すればよいのか」「家庭教師を契約する際に教材も勧められ契約したが、よく考えると高額である。家庭教師に教材は付き物か」等、家庭教師と補習用教材に関する相談が多く寄せられています。

指導を受けるために必要であると説明され、複年数・複数科目がセットになった学習教材を契約する場合も多く、契約金額が高額になることもあります。

相談事例・アドバイス

(相談) 11ヶ月前に「家庭教師はどうか」との電話の後に来訪があり、中学2年、小学6年、小学2年の子供の家庭教師を契約した。契約に際し事業者から「高校受験に対応し、長く面倒を見る。教材が必要なので購入するよ」と午後7時から12時までわたって説明を受け、教材についても契約した。

本日、突然事業者から倒産する旨のハガキを受取ったが、ど

う対応したらよいか。

(アドバイス) 当所より信販会社相談窓口へ連絡して支払停止を申し入れ、併せて相談者に、信販会社に対し支払停止の抗弁書および契約書面等を送付するよう伝えました。破産管財人が明らかになれば、管財人宛に債権届け等を提出することになると説明しました。

長期間分の教材の一括契約は子どもに合わないことや飽きてしまうことも考えられます。教材は最小単位で、学年単位や必要な科目だけを契約しましょう。

家庭教師の契約は契約期間が2ヶ月を超え、かつ、契約金額が5万円を超える場合は、「特定商取引に関する法律(以下「同法」という。)」の特定継続的役務として規制されています。

法定の書面を受領した日から8日間は無条件解約(クーリング・オフ)することができます。また、クーリング・オフ期間経過後も、契約期間内であれば、同法に定める規定により中途解約ができます。

## 尾州廻船内海船船主内田佐七家

### 4月の公開について

日 時 4月20日(日)  
午前10時～午後3時  
問い合わせ 社会教育課  
☎65-2880

商工観光課(内線273)

家庭教師の契約の際に、学習指導のために必要である」として教材を購入していた場合は、その教材についても「関連商品」としてクーリング・オフや中途解約ができます。  
困ったときは、早めに県民生活プラザへ相談しましょう。  
知多県民生活プラザ(知多総合庁舎内) 消費生活相談専用電話 ☎23 3300  
中央県民生活プラザ 消費生活相談専用電話 ☎052 962 0999





## ライフジャケット 着用します

3月5日、豊浜漁港でライフジャケット着用推進キャンペーン出発式が行われました。

式で豊浜漁業協同組合員代表の大岩幸三さんが「ライフジャケットを着用し安全操業に努めます」と宣言。名古屋海上保安部の巡視艇が「ライフジャケットを着用しましょう」と放送する中、漁船で一斉に出漁していきました。

4月1日から一人乗り漁船の乗船者にはライフジャケット着用が義務付けられました。

## 笑う介護士が講演

2月14日、町総合体育館で町女性団体連絡協議会主催の「第20回南知多町女性のつどい」の講演会が行われました。

会は、社会福祉士、介護福祉士の袖山卓也氏が「笑う介護士」の題で講演。介護の現場での体験を通じた介護の方法や接し方について話され、面白かった体験や「介護は心が大切」の話に、参加者は笑ったりうなずいたり聞き入っていました。



## みんなでひな祭り

3月3日、子育て支援センターでひな祭り会が行われ、みんなで楽しくお祝いしました。

ひな祭りの歌をみんなで歌った後、えほん村による読み聞かせが行われ、題「おおきなかぶ」のかぶを抜く場面では、みんなで「よいしょ」とかけ声かけ抜いていました。

最後にひなあられのお菓子をもらい、参加した子供は大喜びでした。

## 潮干狩り楽しい

3月9日、潮干狩りシーズンを前に山田潮干狩り場で試し掘りが行われました。

試し掘りには知的障害者通所授産施設「すいせんひろば」の通所者や保護者らが招待され、参加者は「たくさん取れたよ」と一足早く潮干狩りを楽しんでいました。

潮干狩りは6月23日(月)まで





知多半島南部のカエル 2

水田の美声歌手 シュレーゲルアオガエル

3月の終わりから4月の初め頃、当地の水田ではシュレーゲルアオガエルが鳴き始めます。

コロコロコロ コロコロコロ、聞き方によってはリリリリ リリリリとも聞こえます。とてもカエルとは思えないほど美しい声です。昼間も鳴いていますが、夜の方がよく聞こえます。皆さんも一度お聞きになってください。

4月半ばになるとヌマガエルやアマガエルが鳴き始め、シュレーゲルアオガエルの美声は圧倒されて、聞きにくくなります。そして、5月いっぱい鳴くのをやめてしまいます。今がチャンスです。

内海中学校西側や山海西村八幡社前の水田ではよく鳴いています。この他、町内各所の水田で聞くことが出来ると思います。



シュレーゲルアオガエルのこの個体は美浜町奥田駅付近の水田で捕獲したものです。

シュレーゲルアオガエルは体長3.0~5.5cm、雄は、これよりひとまわり小さめです。体の色はふつう鮮やかな緑色で、黄色い小斑点のある個体もありますが、これ以外には模様のないのが特徴です。なお、腹部は白色です。

私はこのカエルの白い泡に包まれた卵塊（卵が集まった塊）の写真を撮ろうと4年間、春になると各所の水田を探し回りましたが見つけれませんでした。

シュレーゲルアオガエルは水田の畔などに、後足で穴を掘ってその中へ卵塊を産みつけます。ですから、白い泡の塊が地上に現れていることは、珍しいのです。

それで、知人の野田欽哉さん・良江さんご夫妻のご協力を得て、下のような写真を撮ることが出来ました。

シュレーゲルアオガエルの卵塊  
野田さんが、ご自分の水田の畔を鋤で削って卵塊を掘り出してくださったました。  
美浜町奥田奥杉谷



なお、シュレーゲルアオガエルは昔から日本に住んでいる在来種です。このカエルのことを研究したオランダ人のシュレーゲル氏に献名したものです。

「美術といけ花展」  
開催のお知らせ

美術部と茶華道部の会員が日頃の活動の発表として、作品展を開催します。

書・写真・砂絵・きり絵・アートフラワー・木工芸品・いけ花の展示を行います。お友達お誘い合わせてお出かけください。

日 時

4月26日(土)、27日(日)

午前10時~午後5時(27日は午後4時終了)

呈茶は4月26日(土)のみ

午前10時~午後3時 呈茶券300円

場 所 町総合体育館サブアリーナ

問い合わせ 南知多町文化協会

☎ 65 - 2474



いつまでも健康な自分の  
ために始めませんか!

ゆったりヨガ教室参加者募集

講 師 菰田和代先生

日 時 毎月第2、第4木曜日

午後7時30分~9時

場 所 町総合体育館サブアリーナ

参加資格 女性

会 費 月1,000円

申 込 先 すみれ会 堀江貴美代

☎ 65 - 0405



春を告げるコウナゴ漁

(3月2日)

## 親子体育教室に 参加しませんか

この教室は、運動が苦手な親子でも体操、とび箱、マット、なわとびなどの運動が楽しく実習できます。

子どもといっしょに日ごろの運動不足やストレスを解消しませんか。

日 時 5月10日・17日・24日・31日・6月7日  
毎週土曜日 午後1時30分～3時

場 所 町総合体育館メインアリーナ

対 象 保育所年長～小学校低学年児童とその親

募集人員 親子20組

講 師 日比和代さん

参加費 1人あたり500円(当日集めます)

用意するもの 運動のできる服装、  
室内用シューズ、タオル

申し込み 社会教育課(町総合体育館内)

☎65-2880



## 篠島、日間賀島にお住まいの皆さんへ 離島交通費助成のお知らせ

篠島、日間賀島にお住まいの皆さんに定期船の運賃助成を行っています。

手続きは次のとおりですので、お早めにお受け取りください。

受け取り場所

お住まいの島の役場サービスセンター

受け取り期間

6月30日(月)までにお受け取りください。

受け取りに必要なもの

印鑑

通学定期の方は、印鑑の他に在学証明書もしくは学生証が必要となります。

割引券助成額・交付枚数

大人 1枚につき 360円 1人 14枚

小人 1枚につき 180円 1人 12枚

通学定期助成額

1か月につき 3,980円

なお、割引券で往復乗船券を購入しますと、名鉄海上観光船の加算割引が受けられます。

問い合わせ 企画情報課(内線331)



## 4月1日から離島部の水道料金を値下げします

平成13年4月から半島部と離島部(篠島・日間賀島・佐久島)の水道事業を統合し事業の効率化を図り、健全経営を維持し、水の安定供給に努めてまいりました。

半島部と離島部の水道料金の格差を是正するため、平成17年4月に超過料金の単価の引き下げをしましたが、今回さらに値下げし、4月1日より半島部の料金と同一料金となります。

今後とも安全な水の安定供給に努めてまいりますので、皆様のご理解とご協力をお願いします。

### 南知多町水道事業

問い合わせ

南知多町水道課 65-0711(内線161)

料金改定額 1か月につき

区 分		基本料金 (10m <sup>3</sup> まで)	超過料金(1m <sup>3</sup> 当たり)	
			11~20m <sup>3</sup> まで	21m <sup>3</sup> 以上
一 般 用 (専用および共用)	現 行	1,600円	220円	320円
	改定後	1,300円	148円	237円
	比 較	300円	72円	83円
工事その他臨時用	現 行	5,500円	550円	550円
	改定後	4,700円	470円	470円
	比 較	800円	80円	80円

水道料金早見表 2か月分・メーター使用料(口径13mm)を含む

使用水量	20m <sup>3</sup>	30m <sup>3</sup>	40m <sup>3</sup>	50m <sup>3</sup>	60m <sup>3</sup>	70m <sup>3</sup>	80m <sup>3</sup>	90m <sup>3</sup>	100m <sup>3</sup>
現行(円)	3,280	5,480	7,680	10,880	14,080	17,280	20,480	23,680	26,880
改定後(円)	2,680	4,160	5,640	8,010	10,380	12,750	15,120	17,490	19,860
差額(円)	600	1,320	2,040	2,870	3,700	4,530	5,360	6,190	7,020

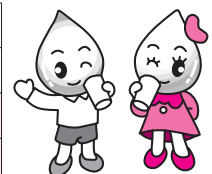

平成20年4月分から改定。5月検針、6月請求分から新料金が適用されます。

# 「親子ふれあいひろば」に参加しませんか

親子でいっしょに楽しく遊んで、心や身体を健やかに育てましょう。  
 日 時 5月～11月までの毎月第2・第4水曜日(12回)  
 午前10時～11時30分  
 場 所 町総合体育館ほか  
 内 容 おかし作り、読み聞かせ、親子体操、子育ての話、リズム遊び、みかん狩りなど  
 対 象 保育所入所前の親子35組  
 講 師 子育てネットワーク、子育てグループほか  
 申し込み 社会教育課(町総合体育館) ☎65-2880  
 締 切 5月2日(金)  
 \*申し込み書は町総合体育館、サービスセンター、公民館にあります。



平成20年度活動計画

開催時間は、すべて午前10時～11時30分頃です。

回	開催日	内 容	会 場
1	5/28(水)	「開講行事」 写真撮影・グループ作り・お話し 読み聞かせグループ	町総合体育館 柔剣道場
2	6/11(水)	「おにぎりをつくろう」 親子でおにぎりづくり 指導：子育てネットワーク	山海公民館 調理室 集会室
3	6/25(水)	「健やかな子どもを育てよう」 講師のお話 読み聞かせグループ	内海分館 集会室
4	7/9(水)	「絵本の楽しみ方」 町内読み聞かせグループ	町総合体育館 第2・3会議室
5	7/23(水)	「歌遊びとリズム遊びをしよう」 ピアノ伴奏で道具を使った遊び	町総合体育館 第2・3会議室
6	8/27(水)	「子育ての悩みを解消しよう」 講師のお話、相談 読み聞かせグループ	山海公民館 集会室
7	9/10(水)	「砂浜で遊ぼう」 親子で砂浜遊びや海岸の散歩 指導：子育てネットワーク	内海小樹公園 砂浜
8	9/24(水)	「おもちゃで遊ぼう」 手作りおもちゃづくり	町総合体育館 第2・3会議室
9	10/8(水)	「楽しいランチパーティー」 親子でランチづくり 指導：子育てネットワーク	山海公民館 調理室 集会室
10	10/22(水)	「親子で体操をしよう」 体育館でいろいろな体操や遊び	町総合体育館 メインアリーナ
11	11/12(水)	「ミカン狩りをしよう」(参加費・実費) ミカンの木から直接ミカンを千切る (雨天時：紙芝居をつくろう)	内海鈴ヶ谷 (雨天時： 山海公民館)
12	11/26(水)	「閉講行事」 講座の反省・写真撮影・お話し 読み聞かせグループ	町総合体育館 柔剣道場

## 必ず受けよう！ 犬の登録と注射

平成20年度犬の登録および狂犬病予防注射を日程表のとおり実施します。犬を飼っている方は、毎年1回必ず予防注射を受けてください。

料金表(1頭)

	新規登録の犬	登録済の犬
登録手数料	3,000円	-
注射料	2,750円	2,750円
注射済票交付手数料	550円	550円
合 計	6,300円	3,300円

犬の登録と注射に関する問い合わせ  
 福祉環境課(内線126)

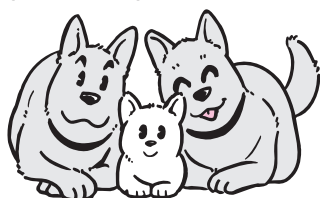

日程

月 日	場 所	時 間
4月14日(月)	岩屋公民館	10:00～10:20
	農協山海支店	10:35～11:05
	農協内福寺出張所	11:25～11:55
	内海サービスセンター	13:10～14:00
	内海観光センター	14:10～14:40
4月15日(火)	旧中洲保育所	10:00～10:30
	農協豊丘支店	10:45～11:15
	農協山田出張所	11:30～11:50
4月17日(木)	役場本庁	13:00～14:00
	大井公民館	10:00～10:50
	農協みさき支店	11:05～11:45
4月18日(金)	師崎公民館	13:10～14:00
	篠島開発総合センター	10:10～11:00
	日間賀島公民館	13:10～14:00

# 平成19年 南知多町の

# 交通事故統計がまとまりました

本町における昨年一年間の交通事故(人身事故)は76件、負傷者103人、死亡者は3人という結果でした。  
 前年と比較しますと、事故件数では5件減少しましたが、死亡事故が3件発生し、依然多発

しています。  
 事故の特徴としては、歩行者をはじめ、自転車・二輪車(原付バイク)運転中の事故が多発しました。  
 時間帯では、朝の通勤・通学時間帯および夕方4〜6時頃に

多発し、地区別では、内海地区・豊浜地区で多発しました。  
 過去10年間の町内の交通事故状況もグラフにまとめましたので参考にしてください。

町内の過去10年間の交通事故状況

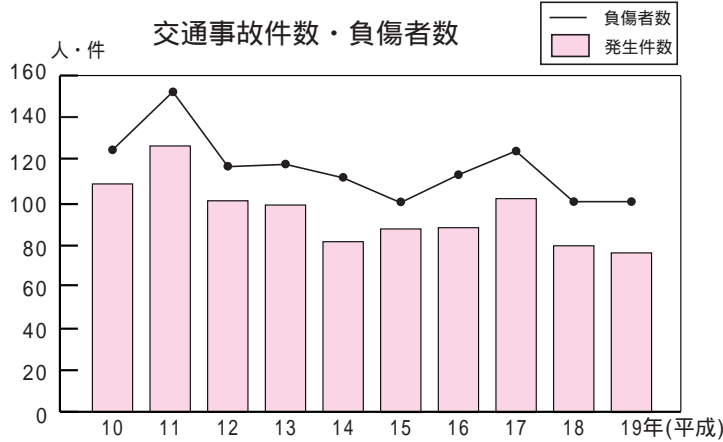

交通事故死者数

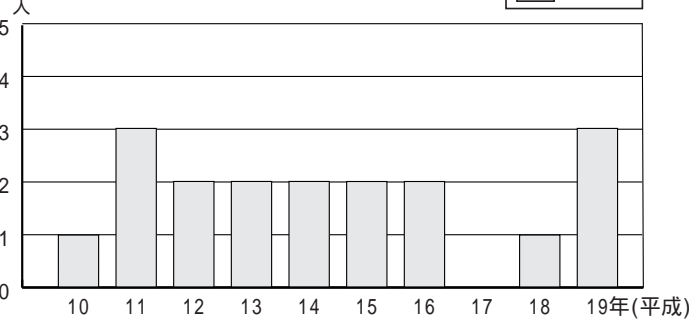

年(平成)	10	11	12	13	14	15	16	17	18	19
発生件数	108	126	100	98	87	93	96	103	81	76
死者数	1	3	2	2	2	2	2	0	1	3
負傷者数	124	152	117	119	112	100	113	127	104	103

19年町内の交通事故発生件数状況

発生件数および死傷者数

区分	歩行者	自転車	2輪車	4輪車	合計
件数	11 (14)	10 (12)	11 (18)	44 (58)	76 (102)
死傷者別(人)	死者	1 (0)	0 (1)	1 (0)	3 (1)
	重傷者	0 (3)	0 (0)	0 (1)	0 (7)
	軽傷者	10 (11)	10 (9)	10 (16)	73 (61)
合計	11 (14)	10 (10)	11 (17)	74 (64)	106 (105)

年齢別死傷者数

区分	人数	区分	人数
対象 年令	(人)	対象 年令	(人)
幼児 0~5歳	5 (3)	一般 25~64歳	52 (58)
小中学生 6~12歳	5 (6)	高齢者 65歳以上	19 (19)
	13~15歳		0 (2)
若者 16~24歳	25 (17)	合計	106 (105)

形態別発生件数

形態	人×車	自転車×車	2輪車×車	車×車	2輪車単独	車単独	合計
件数	11 (14)	10 (10)	4 (13)	35 (31)	7 (3)	9 (10)	76 (81)



男女別死傷者数

区分	死傷者数(人)
男	48 (61)
女	58 (44)
合計	106 (105)



### 曜日別発生件数

曜日	日	月	火	水
件数	9 (16)	9 (14)	8 (10)	11 (11)
曜日	木	金	土	合計
件数	11 (7)	16 (9)	12 (14)	76 (81)

### 地区別発生件数（学区別）

地区	内海	山海	豊浜	豊丘	大井
件数	21 (25)	11 (8)	19 (28)	6 (2)	11 (10)
地区	師崎	篠島	日間賀島	合計	
件数	6 (6)	2 (2)	0 (0)	76 (81)	

### 月別発生件数

月別	1月	2月	3月	4月	5月	6月	7月
件数	8 (8)	4 (7)	10 (7)	4 (10)	8 (6)	6 (2)	5 (3)
月別	8月	9月	10月	11月	12月	合計	
件数	8 (11)	9 (12)	6 (9)	3 (3)	5 (3)	76 (81)	

### 時間別発生件数

時間	早朝 A 6 ~ A 9	午前 A 9 ~ P 0	午後 P 0 ~ P 6	夜 P 6 ~ P 10	深夜 P 10 ~ A 6	合計
件数	13 (13)	11 (18)	38 (29)	10 (11)	4 (10)	76 (81)



全国・愛知県・半田警察署管内の交通事故件数 および死傷者数

	件数	死者数(人)	負傷者数(人)
全国	832,454 (886,864)	5,744 (6,352)	1,034,445 (1,098,199)
愛知県	55,604 (58,005)	288 (338)	68,261 (71,143)
半田警察署	1,904 (2,081)	13 (12)	2,361 (2,606)

4月10日(木)は

**「交通事故死ゼロを  
目指す日」**です

みんなで築こう 交通事故のない社会

問い合わせ 総務課（内線215）

（ ）は平成18年の数値

## 春の交通安全県民運動 4月6日(日)~15日(火)

子どもや高齢者を交通事故から守ろう  
後部座席を含むシートベルトとチャイルドシートを正しく着用しよう  
自転車の安全利用を進めよう  
飲酒運転を根絶しよう

「ストップ・ザ・交通事故 ~高めようモラル 守ろうルール~」

新しい環境の下で、新入学（園）児の生活が始まりました。生活環境が変わり、厳しい交通社会に不慣れな子どもたちの交通事故が心配されます。

また、この時期、ひざしも暖かくなり、何かと外出する機会が増えることから、お年寄りの交通事故も心配されます。

町民一人ひとりが交通安全意識を高め、交通事故を防止しましょう。

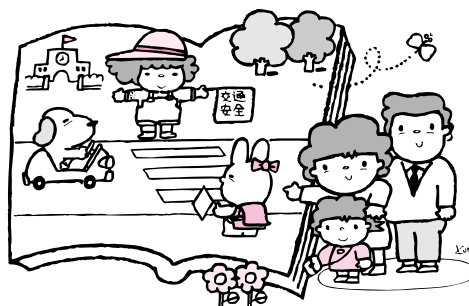

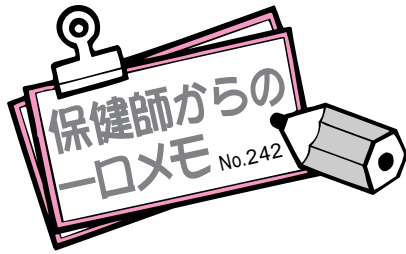

# 乳がんは 自分でも発見できる



乳がんは平成8年には、日本女性の悪性腫瘍にかかった人の中で割合が第1位になりました。

平成18年の乳がん死亡者数は、11,272人。乳がんにかかる人数とともに増加傾向にあります。年齢別に見ると30代後半から急激に増え始め、40代後半でピークに達し、高齢になるにしたがい減っていくとのデータがあります。

年に一度、検診を受けることが望ましいですが、乳がんはからだの表面近くにできるがんなので、自分でも発見することができます。定期的に自己チェックをしましょう。

## 自己検査法

### 目でみる

鏡に向かって立ち、手を上げ下げし、正面・側面・斜めを見て、左右の乳房の形、乳首の形、くぼみ、ひきつれがないか見ます。

### 触れてみる

上半身をおこした状態で行う。  
4本の指をそろえて、指の腹ですべらすように乳首から外側に向かって渦巻き状に触れていきます。

\* 検査側と反対側の手で行いましょう。  
同様に、手をあげた状態でも行います。

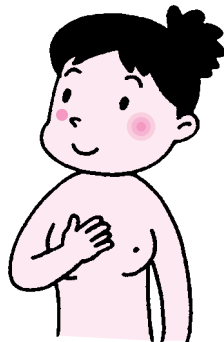

がんは、外部上部にできやすいです!!  
しこりがあったり、気になることがあれば、悩まず外科を受診しましょう!

### 乳がんになりやすい人



- |           |       |
|-----------|-------|
| 30歳以上     | 高年齢出産 |
| 出産経験がない   | 早い初潮  |
| 遅い閉経      | 家族歴   |
| 高脂肪の食事を好む | 肥満    |

### いつ自己検診したらいいの？

閉経後の人 毎月一定の日を決めて

閉経前の人 月経がはじまってから

3～4日後

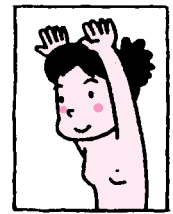
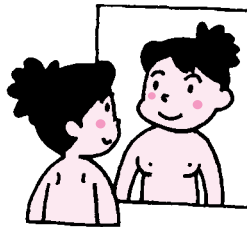

仰向けに寝た状態で行う。

検査側の乳房の下にクッションをいれ、乳房を平らにします。

検査側の腕を頭の後ろに上げ、反対の手の指を4本そろえて、指の腹で内側をまんべんなく触れます。次に、手を下げて外側をまんべんなく触れます。

脇の下にも手を入れ触れます。

反対側も同様に行います。

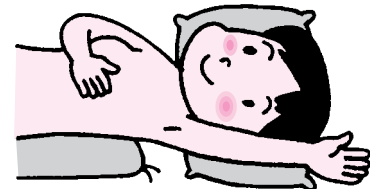

## 健康なんでも相談

血圧測定や健診の結果についての説明、子どもの相談など、あかちゃんから大人までの健康に関する相談日です。

お気軽にご利用ください。

日時 4月15日(火)

午前9時30分～10時30分

場所 保健センター

## がん検診、B型・C型肝炎検査、骨粗しょう症検査のお知らせ

**申し込み** 4月2日(水)より受付を開始します。予約制で申し込みが必要となりますので、電話などで保健センターへお申し込みください。☎65-0711(内線511~514)

地区	検診	胃がん	前立腺がん	B型・C型肝炎	子宮けいがん	乳がん	大腸がん	骨粗しょう症検査	申し込み締め切り日 <small>(但し、定員になりしだい締め切らせていただきます。)</small>
	料金	1,100円	600円	無料	1,000円	1,300円	500円	1,000円	
	対象	20歳以上	50歳以上	40歳以上	20歳以上	40歳以上	20歳以上	20歳以上	
	定員	各50名	各30名	なし	各65名	各55名	580名	各20名	
	受付時間	9:00 ~ 11:00			13:45 ~ 14:30	9:00 ~ 11:20 13:00 ~ 14:20		13:00 ~ 14:20	
内海	町公民館 内海分館	7月9日(水) 7月14日(月)			7月14日(月)	7月16日(水)	胃大腸がん・乳がんの容器等は 検診日に回収します	7月16日(水)	6月16日(月)
豊浜	保健センター	8月5日(火) 8月20日(水)			8月5日(火) 8月20日(水)	8月8日(金) 8月25日(月)		8月8日(金)	7月7日(月)
師崎	師崎公民館	7月29日(火)			7月29日(火)	7月31日(木)		7月31日(木)	7月8日(火)
篠島	篠島開発総合センター	6月26日(木)			6月26日(木) (13:15~14:00)	7月4日(金) (10:00~11:30) (13:00~14:30)		7月4日(金) (13:00~14:30)	6月3日(火)
日間賀島	日間賀島漁協	7月10日(木)			7月10日(木) (13:15~14:00)	7月7日(月) (10:00~11:30) (13:00~14:30)		7月7日(月) (13:00~14:30)	6月12日(木)

( )内の時間は、篠島・日間賀島地区の方の検診時間帯になります。  
生活保護世帯の方は無料です。  
平成20年度中に対象年齢に達する方が対象になります。  
B型・C型肝炎検査は右記の方が対象になります。

### 対象者

1. 昭和44年3月31日以前に生まれた方
2. 1に該当する方で、過去に肝機能異常を指摘されたことのある方
3. 1に該当する方で、広範な外科的処置を受けたことのある方
4. 1に該当する方で、妊娠・分娩時に多量に出血したことのある方
5. 過去にB型・C型肝炎検査を受けたことのない方

(ただし、上記に該当しても定期的に肝機能検査を受けている方は受けることはできません。)

大腸がん検診は以下の流れで実施します

保健センターから自宅に検査容器をお送りします

自宅で便を取ります

胃がん・乳がん検診日に問診票、料金とともに検査容器を会場へお持ちください

このまちで夢と元気と生きがいづくり  
「けんこう南知多プラン」推進中



### なぜ、今検査が必要なのでしょう？

B・C型肝炎は、一般に自覚症状がなく、血液で感染し慢性化すると肝硬変や肝がんへ進行する場合があります。B・C型肝炎ウイルスに感染しているかどうかを知るには血液検査が必要です。

### 検査の方法は？

血液を採取して検査します。

# お知らせコーナー

町政に関するご意見お問い合わせは役場へ  
 ☎ 65 0711 (代表)  
 FAX 65 0694  
 メール minamichita@own.minamichita.lg.jp

町税の納付に便利な

「口座振替」のご利用を!

税務課 (内線143)

町税口座振替制度を

ご利用の皆さんへ

口座振替の納税通知書には、金融機関名や口座番号などを記載してお届けしていますが、内容に変更のある方は、お早めにご手続きをしてください。

各税とも納期限の日が口座振替日となっています。

町県民税、固定資産税で全期前納扱いの方は、預金不足が生じますと前納報奨金が差引かれませんので、預金不足にならないようお願いいたします。

なお、軽自動車税の納税証明書(継続検査用)は口座振替確認後、役場から郵送します。

各期納税者の口座振替で預金不足を生じた場合は、再振替を行いますので、再振替日の前日(前納扱いの方は期別扱いに変更)に預け入れしていただくことをお願いいたします。

町県民税、固定資産税を前納

(第1期の納期内に1、2、3、4期をすべて納付)していただきますと一定の率により前納報奨金が差引かれます。問い合わせ 税務課

ご利用ください 生ごみ減量化容器補助制度

福祉環境課 (内線126)

ごみ減量化対策の一環として、家庭から出る生ごみの自家処理を促進するために、生ごみ堆肥化容器(コンポスト)および生ごみ電動処理機を購入設置した町民の皆さんに補助金を交付します。

生ごみ堆肥化容器(コンポスト)

対象 容器の大きさは100リットル以上で、一世帯につき2容器まで  
 補助金額 購入額の1/2以内で2,100円を限度

電動生ごみ処理機

対象 一世帯につき一処理機まで

募金箱設置場所  
 保健センター、町総合体育館、役場各サービスセンター、役場農業水産課窓口、住民課窓口

みんなで森を育てよう!  
 木曾川の源流の里で

農業水産課 (内線252)

住民の生命を守る水は、森が生み出します。きれいな水を豊かに活かし続けるために、森づくりに挑戦しませんか。  
 参加費 1,200円(保険料込み)  
 持ち物 昼食、軍手、軽登山靴など

申し込み  
 NPO法人緑の挑戦者  
 ☎ 052 736 5768

緑の募金運動にご協力を

農業水産課 (内線253)

この運動は、現在および将来にわたって、豊かな自然や水に恵まれた潤いある社会をつくりていくため、様々な緑化事業に取り組んでいくことを目的としたものです。

皆さんから寄せられた募金は学校や公園など、緑化の推進に活用され、緑豊かな地域づくりに役立てられますので、ご協力をお願いします。  
 募金運動期間  
 4月1日～5月31日

内容

開催日	実施場所	募集人数	申込期限
4月19日(土)	長野県木曾町	40名	4月12日
5月31日(土)	長野県木祖村	40名	5月24日
9月27日(土)	長野県木祖村	50名	9月20日
9月27日(土)	長野県王滝村	40名	9月20日
10月25日(土)	長野県木曾町	50名	10月18日

## 町税の休日収納窓口を開設します

開設日 4月13日 日曜日  
 開設時間 午前9時～正午  
 開設場所 役場本庁1階 税務課窓口  
 問い合わせ 税務課徴収係  
 ☎ 65-0711 内線143・144

## 4月の納税

固定資産税.....第1期分  
 納期限.....4月30日(水)

口座振替制度ご利用の方は、指定された金融機関の口座から引き落としいたしますので預金残高の確認をお願いいたします。

「税は町を動かすエネルギー」



## 寄 贈

ありがとうございます

豊浜小学校へ  
教室用花瓶 15個

花庄園 奥村美知野  
(敬称略)

## 心身障害者の方にバス・船の運賃とタクシー料金の助成をします

福祉環境課 (内線123)

町では、重度の障害をもつ方々の経済的負担を少しでも軽減するため、バス・船の運賃とタクシー料金(基本料金)の助成を行っています。

次の方々に無料券または助成券をお渡ししますので、手帳をお持ちのうえ、福祉環境課または各サービスセンターで手続きをしてください。

### バス・船の運賃助成

対象者

- ・身体障害者手帳1・2級の方
- ・療育手帳A判定の方
- ・介護者(2種を除く)
- ・無料券発行枚数 1人36枚

- ・知多バス(路線内)
- ・名鉄海上観光船

(篠島・日間賀島)師崎・河和) **タクシー料金の助成**

対象者

- ・身体障害者手帳1・2級の方
- ・療育手帳A判定の方
- ・助成券発行枚数 1人22枚
- ・利用できるタクシー会社
- ・名鉄知多タクシー・安全タクシー・福田サービス

## 障がいのある方やご家族の巡回相談のご案内

福祉環境課 (内線122)

知多南部相談支援センターゆめじろう・わっぱるでは、障がいのある方やご家族の方の地域生活に関する様々な問題解決のお手伝いをする巡回相談を行います。

生活でお困りのことや、不安に感じていること、どこに相談したらよいかわからないことはありませんか?障がいの種別や問題の大きさに関わりなく、ご相談ください。じっくりお話をうかがう中で、あなたらしく地域で暮らしていけるための手立てを一緒に考えていきましょう。相談は無料です。また秘密は必ず守ります。

日時 4月8日(火)、5月13日(火) 午後1時30分~4時  
会場 役場1階第一会議室

巡回相談日にご都合のつかない方は、個別の相談も可能ですので、ご利用ください。

内容 障がいのある本人、家族、関係者からの相談

予約 事前にお電話にてお申し込みください。

予約・問い合わせ  
知多南部相談支援センター  
ゆめじろう ☎72 6464

FAX72 6454

Email:soudan@dunoon.ne.jp  
わっぱる ☎73 3201

Email:hitoaba@wappano-kai.jp  
(開所時間 平日午前9時~午後5時)

## 愛知県遺児手当を受給されている方へ重要なお知らせ

福祉環境課 (内線128)

愛知県遺児手当は、父母の離婚・父母の死亡などによって、父または母と生計を同じくしていない児童を監護している方に手当を支給する制度ですが、平成17年度の改正で、手当の支給開始月の初日から(平成15年4月1日以前から受給されている方は、平成15年4月1日から。また、過去に手当を受けていたことがある方は最初の受給をしていたとき)起算して3年を経過すると減額され、5年を経過

すると、手当が支給されません。

児童1人につき、

1年目から3年目(3年間)

…月額4,500円

4年目から5年目(2年間)

…月額2,250円

6年目以降

…支給はなくなります。

このため、平成15年4月分以前から手当を受給されている方

等については、平成20年4月以降の手当は支給されませんので、

ご注意ください。

なお、資格喪失届等手続は、必要ありません。

制度等について不明な点がありましたら、福祉環境課児童係

(内線128)までお問い合わせください。

## 児童扶養手当を受給されている方へ重要なお知らせ

福祉環境課 (内線128)

児童扶養手当は、父母の離婚・父の死亡などによって、父と生計を同じくしていない児童を監護している母等に手当を支給する制度ですが、原則、手当の支給開始月の初日から(平成15年4月1日以前から受給されている方は、平成15年4月1日から)起算して5年を経過すると、手当の2分の1を支給停止

することになっています。

しかし、左記の または により必要な書類を提出していた

だければ、支給停止の適用を受

けることなく支給を受けること

ができます。

ただし、所得の状況や家族の

状況等に变化があった場合は、

この限りではありません。

…支給を受けている母等が次

のAのいずれかに該当する

場合

A 就業している

I 求職活動等の自立を図るた

めの活動をしている

ウ 身体上または精神上的の障害

がある

エ 負傷または疾病等により就

業することが困難である

オ 受給を受けている母等が監

護する児童または親族が障害、

負傷、疾病、要介護状態等に

あり、介護する必要があるた

め就業することが困難である

… のAのオまでに該当しな

いが、担当窓口において相談し、

その上で、求職活動等を行った

場合

以上の手続きを行わなかった

方は、支給停止月に到達した月

から手当の2分の1が支給停止

となります。

制度や手続きについて不明な

点がありましたら、福祉環境課

児童係(内線128)までお問い合わせください。

## 「老人保健医療費のお知らせ」についてのお詫び

住民課 (内線117)

老人保健受給者の皆様へ平成20年3月に「老人保健医療費のお知らせ」(平成19年10月・11月診療分)を送付しましたが、お知らせの中の医療費の額に誤りがありました。誤りがありましたのは、国保加入の老人保健受給者の方の柔整分(接骨院分)と訪問看護分の医療費の額です。該当の皆様には医療費の金額を訂正した「老人保健医療費のお知らせ」をすでに送付させていただきました。関係の皆様には大変なご迷惑をおかけした事をお詫び申し上げます。

## 自衛官募集

自衛隊半田地域事務所 ☎210004

### 募集種目

幹部候補生(一般・技術) 受験資格 20歳以上26歳未満の者(22歳未満は大卒(見込み含む))、大学院修士学位取得者(海上技術幹部候補生志願者は理工学修士学位取得者)および自衛官は28歳未満

## 固定資産税からのお知らせ

# 20年度から納付書は一括送付となります

当初に一括で送付しますので、納付時期にあった納付をお願いします。

口座振替の方は、今までと変更はありません。

税務課(内線141・142)

幹部候補生(歯科・薬剤) 受験資格 専門の大卒(見込み含む) 20歳以上30歳未満の者 (薬剤は26歳未満、薬学修士学位取得者28歳未満) 年齢は平成21年4月1日現在 受付期間 4月1日(火)～5月12日(月) 試験日 1次5月17日(土)・18日(日)、2次6月17日～20日のうち指定する1日(飛行要員のみ3次7月16日～8月2日) 問い合わせ 自衛隊半田地域事務所 ☎210004

## 国保 ニュース

## 制度改正のお知らせ

みなさんが安心して医療を受けられるために、国民皆保険が持続できるよう医療保険制度の見直しが行われました。ご理解とご協力をお願いします

### 平成20年4月からの変更

子どもの自己負担割合(2割)の対象年齢拡大  
子どもが医療機関等にかかったときの自己負担割合(2割)の対象年齢が「3歳未満」から「義務教育就学前」までに拡大されました。  
子ども医療制度対象者は、2割分を子ども医療制度が支給するため、実際の窓口負担はありません。  
70歳～74歳の自己負担割合が1割に据え置き  
医療制度改革により、平成20年4月から70歳～74歳の方が医療機関等にかかったときの自己負担は2割(現役並み所得者以外)とすることとされていますが、平成20年4月から平成21年3月までの1年間、1割に据え置かれます。

### <自己負担割合>

義務教育就学前まで (6歳に達する日以降の 最初3月31日まで)	小学校入学後 70歳未満	70歳以上 75歳未満
2割 (子ども医療制度により原則無料)	3割	原則1割 (現役並み所得者は3割)

「高額医療・高額介護合算制度」の創設  
これまでは医療保険の高額療養(医療)費と介護保険の高額療養サービス費が別々に支給されていましたが、医療費が高額となった世帯に介護保険の受給者がいる場合、医療保険と介護保険の自己負担額を適用後に、両方の年間(毎年8月～翌年7月、平成20年4月～7月分は、平成

20年8月～平成21年7月分と合算)の自己負担を合算して一定の限度額(年額)を超えたときは、その超えた分が支給されず。

「後期高齢者医療制度」の創設  
75歳(一定の障害がある人は65歳)以上の高齢者を対象に、新たに後期高齢者医療制度が創設されました。老人保健制度では国保や健保に加入しながら老人保健制度の対象者となっていました。後期高齢者医療制度では、75歳以上の人は国保や健保などの医療保険をぬけて、後期高齢者医療制度に新たに加ります。

退職者医療制度の対象年齢が「75歳未満」から「65歳未満」に変更

後期高齢者医療制度の創設に伴い、退職者医療制度は廃止されますが、経過措置として、平成26年度までの間における65歳未満の退職被保険者等が65歳に達するまで存続します。

「特定健診・特定保健指導」の開始  
40歳以上75歳未満の人を対象に、生活習慣病の早期予防・改善をさせていただき、医療費を抑制するために、特定健診・特定保健指導を行います。  
問い合わせ  
住民課(内線116)

# 20年4月から後期高齢者医療制度が始まります

75歳（一定の障害がある方は65歳）以上の方は、平成20年4月から高齢者だけの新しい医療制度「後期高齢者医療」で医療をうけます。

## 4月1日からは、新しい保険証で受診します

4月1日からは、「後期高齢者医療被保険者証」を医療機関の窓口へ提出してください。新しい保険証は、3月中に配達記録郵便でお届けしましたが、まだお手元がない場合は役場住民課までご連絡ください。

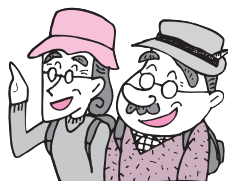

制度開始の20年度については、平成20年3月までの加入保険の種類に応じて特別徴収の開始時期が右記ようになります。

加入保険		特別徴収の開始時期
国民健康保険	南知多町	4月から特別徴収されます
	国保組合	7月～9月は普通徴収、10月から特別徴収されます
会社の健康保険 共済組合など	本人	7月～9月は普通徴収、10月から特別徴収されます
	被扶養者	10月から特別徴収されます

### 年金から天引きされる場合（特別徴収）

仮徴収		
4月（1期）	6月（2期）	8月（3期）

19年中の所得が確定するまでは仮算定された保険料を納めます。

### 口座振替や納付書により納める場合（普通徴収）

普通徴収							
7月	8月	9月	10月	11月	12月	1月	2月

国民健康保険税や介護保険料と同じ年8回を予定しています。

これまで会社の健康保険などの被扶養者であった方は、制度加入から2年間、均等割額が5割軽減され所得割額もかかりません。

さらに平成20年度については、経過措置が設けられています。

平成20年4月から9月まで、保険料は徴収されません。

平成20年10月から平成21年3月までは保険料を9割軽減します。

なお、この経過措置は、国民健康保険の方は該当しません。

## 保険料の納め方はどうなるの

保険料の納め方は、年金額によって変わります。年額18万円以上の年金を受け、介護保険料との合計額が年金額の2分の1以下の方は、原則として年金から保険料が天引きされます（特別徴収）。それ以外の方は、口座振替や納付書で個別に納めます（普通徴収）。

$$\text{保険料(年額)} = \text{均等割額(40,175円)} + \text{所得割額} \\ ((\text{総所得金額等} - 33\text{万円}) \times 7.43\%)$$

### 年金から天引きされる場合（特別徴収）

本徴収		
10月（4期）	12月（5期）	2月（6期）

19年中の所得が確定後は年間保険料額から仮徴収分を差し引いた額を3期に分けて納めます。

口座振替または南知多町から送付する納付書により指定された金融機関で納めます。

## 保険料の金額はいつわかるの

4月初旬に「仮徴収額決定通知書」および「特別徴収開始通知書」を該当する方へ送付します（4月・6月・8月に年金から天引きする方）。また、7月に被保険者全員に「保険料額決定通知書」、「特別徴収開始通知書」または「納入通知書」を送付します。

問い合わせ 住民課（内線117）

# 4月 行事カレンダー

1火			
2水	役場窓口延長日	(役場・篠島SC・日間賀島SC)	17:15 ~ 19:00
3木	入園の日		
4金	中学校入学式 粗大ごみ収集・片名	(片名消防詰所浜側埋立地)	7:00 ~ 11:00
5土			
6日	内海地区祭礼		
7月	小学校入学式 豊浜・豊丘小統合記念セレモニー (豊浜小学校)		9:30 ~
8火	粗大ごみ収集・篠島 障害者巡回相談 困りごと相談	(篠島SC前) (役場) (町公民館内海分館)	7:00 ~ 8:15 13:30 ~ 16:00 14:00 ~ 16:00
9水	役場窓口延長日	(役場・篠島SC・日間賀島SC)	17:15 ~ 19:00
10木	困りごと相談・内海	(町公民館内海分館)	14:00 ~ 16:00
11金	粗大ごみ収集・日間賀島	(日間賀島SC横)	8:00 ~ 9:00
12土			
13日	町税休日収納窓口	(役場税務課)	9:00 ~ 12:00
14月	犬の登録と注射・内海地区	(15ページ参照)	10:00 ~ 14:40
15火	健康なんでも相談 犬の登録と注射・豊浜地区	(保健センター) (15ページ参照)	9:30 ~ 10:30 10:00 ~ 14:00
16水	犬の登録と注射・師崎地区 役場窓口延長日	(15ページ参照) (役場・篠島SC・日間賀島SC)	10:00 ~ 14:00 17:15 ~ 19:00
17木	犬の登録と注射・ 篠島・日間賀地区	(15ページ参照)	10:00 ~ 14:00
18金			
19土			
20日	内田佐七家公開日	(内田佐七家)	10:00 ~ 15:00
21月			
22火	困りごと相談・豊浜	(町公民館)	14:00 ~ 16:00
23水	役場窓口延長日	(役場・篠島SC・日間賀島SC)	17:15 ~ 19:00
24木			
25金			
26土	美術といけ花展	(町総合体育館)	10:00 ~ 17:00
27日	美術といけ花展	(町総合体育館)	10:00 ~ 16:00
28月			
29火			昭和の日
30水	役場窓口延長日	(役場・篠島SC・日間賀島SC)	17:15 ~ 19:00

篠島SC：篠島サービスセンター、日間賀島SC：日間賀島サービスセンター

4月の 休日急病当番医		当番日	当番医	診療科目	電話番号
受付時間 午前9時～正午 急病以外の診療、往診はできません。 都合により変更になる場合もあります。		4月6日(日)	(医) 浜田整形外科・内科クリニック(古布)	整形外科・内科	82-5511
		13日(日)	(医) 大岩医院(豊浜)	内科・小児科	65-0184
		20日(日)	榊原医院(布土)	内科・小児科	82-0205
		27日(日)	岩田医院(内海)	内科・小児科	62-0143
		29日(火)	(医) 浜田整形外科・内科クリニック(古布)	整形外科・内科	82-5511

## 人口と世帯数(住民基本台帳) 平成20年2月末現在

区分	男	女	計	世帯数
内海	2,856人	2,999人	5,855人	2,017世帯
豊浜	2,950	3,204	6,154	2,023
師崎	2,584	2,701	5,285	1,751
篠島	960	957	1,917	609
日間賀島	1,098	1,145	2,243	643
計	10,448 (-16)	11,006 (-9)	21,454 (-25)	7,043 (+2)

( )内は対前月比

## 町内の火災・救急・交通事故(20年2月)

新学期が始まりました。 子どもを交通事故から 守りましょう	火災・救急 火災件数 0件 ( 0件) ±0件 うち建物 0件 ( 0件) ±0件 救急件数 80件 ( 166件) +31件 うち急病 58件 ( 124件) +28件 交通事故 件数 5件 ( 8件) -4件 死者 0名 ( 0名) -1名 重軽傷者 6名 ( 12名) -17名 ( )内は今年の累計 内は前年同期との比較
-------------------------------------	--

