

み^報なみちた

5
May. 2024
No.1064



ずっと南知多 もっと南知多 だから南知多
<https://www.town.minamichita.lg.jp/>

生ごみ減量に大活躍！
日々のごみ出しが楽々に!?



詳細は 2-3 ページへ！

昨年キエー口を使った利用者さんの声

※昨年度20人の方にキエー口モニター事業に参加していただき、実際に使ってもらいました。

- やり始めは本当にごみが無くなることに感動した。土の量が増えず、ごみが減るところが良い。
- ごみ出しの回数が減り、サイズも小さくなった。
生臭い生ごみが出たときに利用すると、家の中が臭くならずいいと思う。
- 子どもと一緒に家族でキエー口を使えば「生ごみ減量」へ意識が変わると思った。
- コンポストと比べて、取り扱いがうんと楽だと思った。



始めよう生ごみ減量

令和3年度の実態調査では（家庭から出る）可燃ごみの約5割が生ごみで、そのうち約7割は水分でした。

【生ごみ・水分】が減ると・・・

指定ごみ袋（可燃ごみ）のサイズを小さくできて、重さが減り日々のごみ出しが楽になります。
また、ごみ出しの回数を減らすことにもつながります。

今回は、そのポイントを紹介します。ぜひ、「生ごみ減量・リサイクル」にチャレンジしてください。

○生ごみ減量のポイント（食品ロスを減らす）

・買すぎない

買すぎは食品ロスの出発点です。必要なものだけ買うようにしましょう。

・使い切る

購入した食品を期限までに使い切るよう、保存や調理の際に気を付けましょう。

・食べきる

食べ残しをなくす工夫をしましょう

○生ごみの^{たいひ}堆肥化など

生ごみ処理機を使い、堆肥化することで生ごみを減らしたり再資源化することができます。
色々な方法があるので、ご家庭にあった方法で無理しないことが長く続けられる秘訣です。

不思議！電気代や特別な材料不要！生ごみが消える「キエー口」

問合せ まちなみ環境課 内線(523～525) HP 番号 1004744

1. キエー口ってなに？

- ・ 生ごみを分解する容器です
- ・ 土の中にいる微生物が生ごみを分解するため、維持費がかかりません

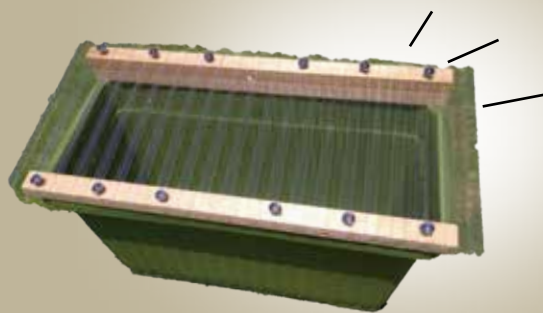

2. キエー口の特徴

- ・ 使っても土の量は変わりません
- ・ コンポストとは異なり、ベランダやコンクリートの上でも使えます
- ・ 微生物には水分も必要なため、生ごみの水切りは不要です

3. 上手に使うためのポイント

- ・ 屋外の日当たりが良く、風通しの良い場所に置きましょう
- ・ 生ごみを細かく刻んでおくと、埋めやすく分解も早くなります

利用方法

設置してから生ごみを溜める

【穴を掘り、生ごみを入れる ⇒ 土と混ぜる ⇒ 埋める（よけておいた土を表面にかぶせる）】

場所を変えて繰り返す

よくある質問

Q：どれくらいの時間で分解されますか？

A：夏場は1週間、冬場は2週間くらいです。

Q：虫が出たりしませんか？

A：アリや虫を全て抑ええることは難しいと思いますが、キエー口に入れる生ごみの量を少量にしたり、乾いた土を生ごみが完全に隠れるようにするなど工夫をすると減らせます。

Q：手間がかかりますか？

A：生ごみは細かくした方が早く消えるため、消えにくい生ごみほど細かく刻むことをお勧めしています。

Q：どんなものでも分解するのですか？

A：消えるものと消えないものがあります。

Q：どれくらい生ごみが減りますか？

A：写真のキエー口は、ミニサイズです。分解できる量に限界がありますので、分解しにくいものは可燃ごみで出し、臭いが気になるものを中心に週に1、2回ほどキエー口に投入してください。1週間で1,000グラム程度の生ごみが無くなります。

しくみを理解したら、補助金を利用して自身のご家庭にあった大きめのキエー口を作ってみてください。

はじめてみませんか生ごみ減量・リサイクル

たいひ 生ごみを堆肥化しよう

1. 生ごみ堆肥化容器（コンポスト）

- ・ 庭や畑などにプラスチック製の円柱の容器を埋め込んで、土の中の微生物やミミズなどの働きを利用して生ごみなどを堆肥化します。
- ・ 生ごみの水分をよく切り、容器に入れます。その上から落ち葉や雑草を混ぜつつ土をかぶせます。これを容器がいっぱいになるまで繰り返します。
- ・ 容器がいっぱいになったら土で覆って熟成させます。発酵には夏場で約1カ月、冬場で2～3カ月程度かかります。

2. 電動生ごみ処理機

バイオ型 . . . 軒下、ベランダ、物置など直接雨の当たらないところに置いて使います。ヒーターで保温したり、かくはん装置で通気性をよくするなど、微生物に適した環境を作り出し、その微生物により生ごみを分解させ堆肥化します。

乾燥型 . . . かくはんしながら電気で加熱し、生ごみを乾燥させ減容します。生ごみの臭いや虫の発生がないため、キッチンにおいて使うことができます。また、堆肥として利用するために行う2次処理もしやすくなります。

3. アスバ

アスバは、米ぬか、もみ殻、糖蜜にEM（有効微生物群）を混ぜ合わせ、発酵乾燥させたものです。これを生ごみにかけるとEM菌が生ごみを腐敗させることなく発酵させ、堆肥へと変化させます。

- ・ アスバを使った生ごみ減量には、密閉容器が必要です。EM菌が嫌気性菌（空気を嫌う菌）であるからです。
 - ・ アスバを直接畑にまいたり、コンポストで使用しても、効果はありません
- ※アスバは役場本庁、各サービスセンター（篠島サービスセンターを除く）で無料配布しています。

補助金を活用しよう

～キエー口の購入に補助金が交付されます～

今年度から、新たにキエー口の購入に対して補助金を交付します。
この制度を活用いただきごみの減量化をお願いします。

● キエー口の購入補助金 New !

6月受付開始

試していただく価値は十分あります。これだけの初期投資で我が家のごみ減量を実感できます。
(キエー口モニターさんの声)

対象 : すいせんひろば(豊丘字中平井 14 ☎65-1925)で購入したもの
1世帯2基まで

※販売金額 1基 6,000円

※大きさ 高さ40cm 横幅65cm 奥行30cm

プランターを利用するタイプですので処理量は少ないです。

補助金額: 4,000円

※自己負担額は2,000円(6,000円-4,000円=2,000円)

～生ごみ堆肥化容器等の購入に対する補助金～

● 生ごみ堆肥化容器(コンポスト)

対象 : 底部がなく、水分を地中に浸透させ、かつ悪臭、害虫等を発生させない構造および材質で容器の大きさが100ℓ以上のもの

補助金額: 購入費の2/3以内で1基につき5,000円が上限額

購入場所: 町内の販売業者

● 生ごみ電動処理機

対象 : 微生物を利用し、分解減量させるものまたは電気等により減量させるもの。※ディスポーザーは対象外

補助金額: 購入費の1/2以内で16,000円が上限額

購入場所: 町内の販売業者

※詳細は町公式HP「生ごみ堆肥化容器等設置奨励補助制度」

HP番号 1004238



野良猫のトラブルを 防ぐために

問合せ まちなみ環境課 (内線523~525)

HP番号 1004636

野良猫への無責任なエサやりはやめましょう!

「猫がかわいそうだから」という理由でエサをあげていませんか?
無責任なエサやりは、周辺に猫が住み着き、野良猫が集まるだけでなく、その結果、繁殖し子猫がたくさん生まれ、かえって不幸な命を増やしてしまうことになります。
あなたの知らないところで、猫たちがご近所に大変な迷惑をかけていることもあります。
ルールを守らない無責任なエサやりは、ご近所トラブルに発展してしまうこともあります。



🐾 地域の皆さんが快適に暮らしていくために

地域の皆さんが快適に暮らしていくために、最低限のルールを守ってください。

1 置きエサは絶対にしない

「時間」と「場所」を決め、適量を容器に入れて、食べ終わるまで見守ります。食べ終わったら速やかに片づけて、きれいに掃除してください。

2 不妊去勢手術を必ず行う

かわいそうな猫がこれ以上増えないようにしてください。

3 排泄場所を必ず作る

エサを与えるなら必ず排泄場所を作り、掃除をしてください。



🐾 地域猫活動をご存じですか?

地域猫活動は、地域における野良猫のふん害等を解決するため、野良猫が今以上増えないよう不妊去勢手術を行うとともに、地域でエサやりや、ふんの片づけ等を適切に行っていくボランティア活動です。

地域猫活動を行うには、周囲の人たちの理解が必要です。活動を行う際には、周辺住民へ説明し、理解を得るようにしてください。理解を得ないまま実施するとトラブルの原因となってしまいます。

🐾 さくらねこTNRチケット(行政枠)申請受付開始

さくらねことは、不妊去勢手術済みである目印として、耳の先端をさくらの花びらのようにV字型にカットされた野良猫のことです。

町では、公益財団法人どうぶつ基金の「さくらねこ無料不妊手術事業(行政枠)」で発行している無料不妊手術チケットの交付窓口となり、町内で地域猫活動を行う個人・団体からの申請を受け付けます。



● チケットの対象となる猫

飼い主のいない猫(里親に出す、または保護する予定の猫は対象外です)。

● 申請方法

さくらねこTNRチケット交付申請書に必要事項を記入して、まちなみ環境課窓口に提出してください。

● チケットの利用方法

公益財団法人どうぶつ基金に登録している「協力病院」にチケットを提出し、手術を受けてください。

● 制度の詳細

本制度の詳細や申請書等の書式については、町公式ホームページに掲載しています。

TNRとは

Trap(捕まえる)、Neuter(手術する)、Return(戻す)の頭文字をとったもので、飼い主のいない猫がこれ以上増えないように、手術した後、地域へ返し、適正な管理をするという活動です。

「さくらねこ」がいる地域では地域猫活動が行われています。

狂犬病予防注射はお済みですか？

問合せ まちなみ環境課（内線523～525）

犬の登録および狂犬病予防注射を次の日程で行います。

まだ狂犬病予防注射がお済みでない飼い主の方は、集合注射案内ハガキをお持ちのうえ、集合注射会場または動物病院で必ず注射を受けてください。

また、注射後は必ず注射済票を受け取ってください。獣医師から役場でもらうよう指示された場合は、注射済証明書を持ってまちなみ環境課窓口までお越しください。

※飼い主が変わった場合または、引越して飼い犬が他の市区町村から南知多町へ転入した場合は、事前にまちなみ環境課で犬の所在地等の変更手続きを済ませてから集合注射にお越しください。



狂犬病予防注射済票

（獣医師から役場でもらうよう指示された場合はまちなみ環境課窓口までお越しください）

◆日 程

	と き	と ころ
5月25日 (土)	9:30～ 9:50	町公民館内海分館 (内海サービスセンター)
	10:20～10:50	役場本庁
	11:10～11:30	農協みさき支店

◆料金表（1頭あたり）

	新規登録の犬	登録済の犬
登録手数料	3,000円	—
注射料金	2,950円	2,950円
注射済票交付手数料	550円	550円
合計	6,500円	3,500円

当日はお釣りのいらぬようご用意ください。

【注意事項】

※3月下旬頃に送付した案内ハガキ裏面の「問診票」を事前にご記入のうえ、必ず会場にお持ちください。

※必ず犬を制御できる方が連れてきてください。（制御できないときは、注射をお断りさせていただく場合がございます。）

※会場での事故等につきましては、飼い主の責任となります。

※会場での犬のふんは、飼い主が責任を持って処理してください。

※雨天の場合も実施しますが、大雨、暴風等の警報が発令された場合は中止となります。

HP番号 1000947

地球温暖化防止のため

「緑のカーテン事業」の協力者を募集します

問合せ まちなみ環境課（内線526・527）

この事業は、社会福祉法人 南知多すいせん福祉会で育てた「つる性植物の苗」を希望者へ無料配布することにより、施設利用者の新たな雇用の確保と自立支援および地球温暖化防止を目的としています。皆様のご協力をお待ちしております。

※山から街まで緑豊かな愛知の実現を目標としている「あいち森と緑づくり事業」の補助金を活用して、この事業を実施しています。

1 応募の方法

令和6年5月15日(水)から、電話またはまちなみ環境課窓口にて申し込みを受け付けます（必要事項は住所、氏名、連絡先です）。

※対象者は南知多町に在住の方で、1世帯につき1セットです。

※申し込まれた方には、アンケート調査にご協力いただきます。

2 配布時期および場所

5月下旬～6月上旬に、配布予定。

詳細については、申し込みした方へ個別にご連絡いたします。

3 配布の内容

つる性植物の苗、園芸用品（培養土、肥料、ネット[1.8m×1.8m]、プランター、支柱）

注1) 受付は先着順とし、130世帯に達し次第締め切らせていただきます。

注2) 配布する園芸用品は予告なく変更になる可能性がありますのでご了承ください。



猫よけ器を貸出しします

問合せ まちなみ環境課 (内線523~525)

敷地内での猫によるふん尿被害でお困りの方に、猫よけ器を貸し出します。

数に限りがありますので、事前にまちなみ環境課までお問い合わせください。

猫よけ器の貸し出しは試用目的としていますので、効果が確認できましたら購入の検討をお願いします。

対象者 南知多町に在住の方

貸出期間 2週間以内

貸出条件

- ・1世帯に1台で、1年度中に1回
- ・設置場所が借用者の町内の所有地または借地であること

料 金 無料

※猫よけ器の使用に必要な電池(単1乾電池4本)は、ご自身で用意してください。



HP番号 1003286

トンビやタヌキなどの野生動物にエサを与えないでください

問合せ まちなみ環境課 (内線526・527)

野生動物は本来、自然の中で生活を営んでいるため、人が食べものを与えると、個体数を過度に増やすことになります。また、エサをもらうと人に馴れてしまい人家のすぐ近くで生活や巣作りをするなど、人にとって様々な被害を発生させる原因になります。

エサやりによって、一カ所に多くの野生動物が集まると、動物間で病気が蔓延する原因となるので、野生動物にとっても良いことではありません。野生動物はペットではありませんのでエサを与えないでください。



ウミウシを見つけよう ～自然観察会参加者募集～

問合せ まちなみ環境課 (内線526・527)

南知多の海にはいろいろな生き物が生息しています。自然に親しみ、観察し、身近な自然の大切さを考えてみませんか？

日 時 5月25日(土)

午前9時30分から

観察場所 豊浜字峠地内(荒磯海岸)

集合場所 愛知県水産試験場(小佐)駐車場(9時30分までにお集まりください。)

参加費 無料

持ち物 濡れてもよい運動靴または長靴(ビーチサンダルでの参加は不可)、たも、バケツ、ミニスコップなど
※長ズボン、長袖シャツ、帽子での参加をお願いします。また、暑さ対策のため、水筒持参をお願いします。

その他 小学生以下は保護者同伴で参加してください。なお、事前申し込みは不要です。指導は知多自然観察会の皆さんです。

※詳細は町公式ホームページをご覧ください。

HP番号 1001023

天神山駐車場(師崎) 定期利用募集

問合せ 企画財政課 (内線326)

天神山駐車場の定期利用者を募集しています。

利用を希望される場合は、以下をご確認いただきお申し込みください。

場 所 師崎字天神山9-1

募集台数 5台

駐車料金 1カ月 4,110円

申込方法 5月1日(水)~15日(水)(土日祝日を除く)の間に、企画財政課または各サービスセンターに申込書を提出してください。(申込書は、企画財政課および各サービスセンターでお渡しします。)

利用可能日 6月1日から(予定)

※申し込み多数の場合には、抽選となります。
※営利を目的とした駐車場の利用はできません。

議会結果報告

問合せ 総務課 (内線212)

◆3月町議会定例会◆

令和6年第2回南知多町議会定例会が3月5日から21日の17日間開催されました。5日は、町長施政方針・諸般報告および提出案件の概要説明に始まり、31議案についての提案理由の説明、質疑が行われ、その結果、3議案が可決され28議案がそれぞれ各常任委員会に付託されました。7日は、4人の議員による一般質問が行われました。21日、本議会が再開され、28議案が原案のとおり可決されました。可決された議案は次のとおりです。

条例

- 南知多町師崎港観光センター周辺整備運営事業基金条例の制定(産業振興課)
- 南知多町師崎港駐車場事業基金条例及び南知多町師崎港駐車場事業特別会計設置に関する条例を廃止する条例(産業振興課)
- 南知多町師崎港駐車場の設置及び管理に関する条例の一部を改正する条例(産業振興課)
- 南知多町漁港管理条例等の一部を改正する条例(建設課・産業振興課)
- 南知多町内海沿岸環境整備施設の設置及び管理に関する条例の一部を改正する条例

予算

- 南知多町水道事業の設置等に関する条例及び南知多町漁業集落排水事業の設置等に関する条例の一部を改正する条例(水道課)
- 南知多町水道事業給水条例及び南知多町水道事業の布設工事監督者及び水道技術管理者に関する条例の一部を改正する条例(水道課)
- 南知多町議会の議員の議員報酬、費用弁償及び期末手当に関する条例の一部を改正する条例(総務課)
- 南知多町特別職の職員で常勤のものとの給与及び旅費に関する条例の一部を改正する条例(総務課)
- 南知多町会計年度任用職員の給与及び費用弁償に関する条例の一部を改正する条例(総務課)
- 南知多町職員の育児休業等に関する条例の一部を改正する条例(総務課)
- 南知多町消防団員等公務災害補償条例の一部を改正する条例(防災危機管理室)
- 南知多町国民健康保険条例の一部を改正する条例(保険年金室)
- 南知多町介護保険条例の一部を改正する条例(健康介護課)
- 令和5年度南知多町一般会計補正予算(第9号)
- 令和5年度南知多町国民健康保険特別会計補正予算(第2号)
- 令和5年度南知多町介護保険特別会計補正予算(第3号)
- 令和5年度南知多町師崎港駐車場事業特別会計補正予算(第2号)
- 令和5年度南知多町水道事業会計補正予算(第3号)
- 令和6年度南知多町一般会計予算
- 令和6年度南知多町国民健康保険特別会計予算
- 令和6年度南知多町後期高齢者医療特別会計予算
- 令和6年度南知多町介護保険特別会計予算
- 令和6年度南知多町水道事業会計予算
- 令和6年度南知多町漁業集落排水事業会計予算

その他

- 町道路線の認定(建設課)
- 辺地総合整備計画の変更(成長戦略室)
- 公の施設の指定管理者の指定(建設課)

※詳細等は、関係各課室にお問い合わせください

広告

登記 測量 相続 会社設立 農地転用 債務整理 など
あなたの街の法律と測量の専門資格者

森光男事務所

司法書士 森光男 事務所
土地家屋調査士 森公志 事務所
司法書士 森正行 事務所
行政書士

0569-65-1767
まずはお電話ください。南知多町役場西交差点角

認知症高齢者共同生活・通所介護

グループホーム・デイサービス

(株)米澤福祉会 **よつ葉**

家庭的な環境で自由で普通の暮らしを

TEL 0569-62-2725

パートさん随時募集中 南知多町内海南側26
お気軽にご相談下さい。担当 米澤

お家のお困りごと全て承ります

大工 屋根 水回り 電気 内装
外装 塗装 雨漏 外構 相談

大幾 株式会社 **大幾組** 0569-73-1603
地元で愛され お陰様で創業100年!
だいくぐみ

広告募集中

広報みなみちたに掲載する広告を募集しています。

詳しくは町公式ホームページをご覧ください。

令和6年度

区長さんを紹介します

(敬称略)

内海



区長会長 区長副会長
たけうち ふみのり やました きょうぞう
竹内 文仙 山下 亨三

区事務所

内海字中之郷7の1
(町公民館内海分館内)
☎62-3126

- | | |
|----------|----|
| 内海 (内福寺) | 和孝 |
| (楠) | 達昌 |
| (名切) | 勝彦 |
| (利屋) | 陽司 |
| (東端) | 伸二 |
| (西端) | 浩 |
| (中之郷) | 玉郎 |
| (北脇) | 広宣 |
| (馬場) | 和夫 |
| (岡部) | 義三 |
| (吹越) | 徳孝 |
| 山海 (神戸) | 敦史 |
| (松原) | 達也 |
| (西村) | 哲司 |
| (小野) | 孝広 |
| (岩屋) | 勝也 |
| (大泊) | 亨三 |

豊浜



区長会長 区長副会長
さいとう のりみつ やました としひろ
齋藤 徳三 山下 俊弘

区事務所

豊浜字堀奥65の2
(町公民館内)
☎65-2475

- | | |
|---------|-------|
| 豊浜 (小佐) | 山本 年高 |
| (初神) | 大西伊三夫 |
| (東部) | 關 弥栄一 |
| (鳥居) | 飯田 幹久 |
| (中村) | 山下 直人 |
| (半月) | 山下 俊弘 |
| (中洲) | 三浦 広和 |
| 豊丘 (乙方) | 齋藤 徳三 |
| (山田) | 山本 博樹 |

師崎

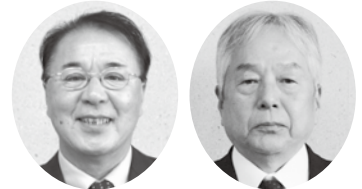

区長会長 区長副会長
くろだ よしお さいとう けいご
黒田 吉生 齋藤 恵吾

区事務所

大井
大井字北側43
(大井公民館内)
☎63-2516
師崎
師崎字的場86の1
(師崎公民館内)
☎63-1610

- | | |
|---------|-------|
| 師崎 (大井) | 齋藤 恵吾 |
| (片名) | 磯部 晋三 |
| (師崎) | 黒田 吉生 |

篠島



区長会長 区長副会長
ふくばやし みちゆき きのした よしちか
福林 満幸 木下 良誓

区事務所

篠島字浦磯3の3
(篠島開発総合センター内)
☎67-2984

- | | |
|----|-------|
| 篠島 | 福林 満幸 |
| | 木下 良誓 |
| | 天野 鉦一 |
| | 辻 源朗 |

日間賀島



区長会長 区長副会長
みやじ しげゆき すずき けんいち
宮地 重之 鈴木 健一

区事務所

日間賀島字永峯18
(日間賀島公民館内)
☎68-2001

- | | |
|----------|-------|
| 日間賀島 (東) | 宮地 重之 |
| (東) | 坂口金二郎 |
| (西) | 鈴木 健一 |
| (西) | 鈴木 康信 |

一年間

よろしく

お願いします

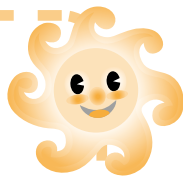

職員人事異動

令和6年4月1日付
(課長级以上)

部長級

異動先	氏名	異動前
建設経済部長	たなか なおゆき 田中 直之	厚生部住民福祉課長

保育所長

異動先	氏名	異動前
かるも保育所長	いしかわ なおこ 石川 尚子	大井保育所長
大井保育所長	あんどう さちえ 安東 幸恵	かるも保育所長

課長級

異動先	氏名	異動前
総務部防災交通課長	いしぐる としみつ 石黒 俊光	総務部防災危機管理室長
総務部税務課長	みやじ としか 宮地 利佳	教育委員会学校給食センター所長
建設経済部まちなみ環境課長	たなか たつや 田中 達也	議会事務局長
厚生部住民課長	やまもと ゆり 山本 有里	会計管理者兼会計課長
厚生部ふくし課長	やました ただひと 山下 忠仁	厚生部保険年金室長

異動先	氏名	異動前
厚生部健康子ども課長	すずき かずよし 鈴木 和芳	教育委員会学校教育課長
教育委員会教育課長	とみだ かずひこ 富田 和彦	厚生部環境課長
会計管理者兼会計課長	うちだ じゅんじ 内田 純慈	総務部税務課長
議会事務局長	さかもと ゆうじ 坂本 有二	厚生部健康介護課長

役職定年

異動先	氏名	異動前
総務部防災交通課主任主査	たきもと やすし 滝本 恭史	建設経済部長
厚生部健康子ども課主任主査	おおくぼ みほ 大久保美保	厚生部健康子育て室長

退職者 (令和6年3月31日付)

現職	氏名	付記
教育委員会社会教育課長	もり たかし 森 崇史	再任用

令和6年度 新規採用職員を紹介します

この春、新しく8人の町職員が採用されました。町民の皆さんと共に南知多町をよりよい町にしていきます。どうぞよろしく願います。



総務課
渡辺 康太



企画財政課
鈴木 那佳



建設課
片山 駿



産業振興課
大岩 美奈



産業振興課
藤井 祐成



健康子ども課 (保健師)
渡部 日菜



内海保育所 (保育士)
伊藤 京



教育課 (調理員)
奥村 佳代



「暮らし続けられるまち」 を目指して

未

来の南知多町は、私たちひとりひとりの小さな思いや行動の積み重ねからつくられます。まちづくりとは、町の日常を自分たちの手で行うことであり、自分たちのできることから始めることです。私たちのまちは私たちがつくるものなのです。

「絆・選ばれる理由があるまち」という輝かしい未来を描き、「暮らし続けられるまち」実現のため、町民の皆さまを含めたオール南知多でまちづくりに取り組みましよう。

大切なのは、町民の皆さまひとりひとりが「自分にとつての理想の南知多町」を描き、その実現に向けて行動することです。あなたのアイデアと意思が、未来の南知多町をより素晴らしいものへと変えていくのです。

ぜひあなたも一緒に、南知多町の未来を想像していきましよう。

南知多チャレンジ宣言 2024

南知多町役場の4部長15課室長のチャレンジ宣言から3人ピックアップして皆さまにご紹介します。

令和6年度から行政組織の見直しに伴い、各部署の配置を変更し新体制で町政運営を行っています。町民の皆さまと共により良い南知多町をつくっていくために努力していきます。



企画財政課長

たきもと いさお
滝本 功

公共施設再配置計画を推進

地域課題の最新ニーズを踏まえ、総合計画の見直しを行います。緊急財政改善計画の着実な推進を図り、公共施設再配置計画に沿った施設管理を推進することで、持続可能な行政運営と質の高い住民サービスの提供を維持します。

町公式ホームページ
公共施設再配置計画



小柵緑地がリニューアル

内海東浜の小柵緑地は今年「COMASU HUI」に生まれ変わります。

民間業者の創意工夫を活かして、より利用しやすい公園となり新しいサービスを提供します。

【#COMASU HUI 遊ぼう】



建設課長

やまもと つよし
山本 剛

景観条例の制定

観光地「南知多」にふさわしい景観条例を制定します。併せてごみ減量施策を住民の皆さんにわかりやすく周知することで、家庭ごみの一人1日当たりの排出量510gを目指します。

町公式ホームページ
南知多町景観計画



まちなみ環境課長

たなか たつや
田中 達也

町公式ホームページをご覧ください

南知多町の公式ホームページでは町内で開催されるイベントの情報や、子育て・くらし・観光など様々な情報を発信しております。

全課室長のチャレンジ宣言もホームページにて公開しておりますのでご覧ください。



町公式ホームページ
チャレンジ宣言

問合せ 産業振興課 (内線242・243・244)

みなさん、家のドアは鍵を閉めていますか?安全な生活を送るために鍵を閉める家がほとんどだと思います。しかし、日間賀島には誰もが出入り自由なドアがあるんです。その名は「**島でもドア**」。

島でもドアとは?

島の方々が手作りして設置した、新しいフォトスポット。どちらも海を背景に写真撮影することができ、若者をはじめ多くの方が楽しめる場所です。

どこにあるの?

海を上から見渡すことができる日間賀小学校前とサンライズビーチの2箇所にあります。どちらも違う雰囲気での撮影ができますよ。



日間賀小学校前の島でもドア。高台にあるので、今にも向こう側の海へ飛び降りてしまいそうな写真を撮影できます。



サンライズビーチの島でもドア。海水浴場にあるので、目の前の海とドアのピンクがとても映えます。

どんな楽しみ方があるの?

ドアの向こうは海が広がっています。海の世界へ出発する様子を撮影してもよし、海の世界から帰ってきた様子を撮影してもよしです。

フォトスポットは観光客向け?

そんなことはありません。観光客も町内にお住いの皆さんも**全員が楽しむことができる場所**です。

旅行の思い出だけでなく、家族の記念写真にも最適!



南知多町は有名な観光地です。ですが、町外の方のみでなく皆さんにも楽しんでもらいたい、知ってもらいたい観光地や観光イベントがまだまだたくさんあります。学校や仕事で心が疲れた時、天気の良い日にお散歩したい時など少し時間を見つけて足を運んでみてくださいね!

※南知多町にはたくさんの観光スポットがあります。今後も定期的に紹介していきますので、ご自身で訪れたり、友人や知人に紹介するなどして、一緒に地域を盛り上げていただけると幸いです。
町内観光スポット紹介vol.10 乞うご期待!!

2/17 土

ナイスキャッチ!野球って楽しいね こどもグラウンドキャッチボール教室開催

内海高校グラウンドでこどもグラウンドキャッチボール教室が開催されました。この教室には保育園年中から小学6年生までの子ども27人が参加。内海高校硬式野球部の部員の皆さんが講師となり、グローブがなくても安全で柔らかいキャッチボール専用の「ゆうボール」を使って一緒にキャッチボールをしたり、ボールの投げ方などを教えてくれました。それ以外にも、ピッチングやバッティングも合わせて教えてもらい楽しんでいました。参加した小学生の男の子からは「とても楽しかった。毎日でも参加したい」と笑顔で話してくれました。



2/18 日

めざせ南のチャンピオン 第39回黒潮リーグ春季大会開催

内海高校グラウンドで第39回黒潮リーグ春季大会決勝リーグが開催されました。この大会には、南知多中学校、篠島中学校、河和中学校、野間中学校の4チームが参加。3位決定戦で、南知多中学校と篠島中学校の対決となりました。1点を争う展開となりましたが、最終回に試合が動き、南知多中学校が勝利しました。両チームとも一つのプレーに大きな声を出し、活気のある試合でした。



	1	2	3	4	5	計
篠島中	0	0	0	1	1	2
南知多中	1	0	0	0	5	6

3/8 金

みんなでええ日間賀島にせらめえ ～日間賀小学校5年生がごみの持ち帰りを呼びかけ～

日間賀小学校5年生の15人が、日間賀島を訪れる観光客などにオリジナルのごみ袋を手渡し、環境美化の呼びかけを行いました。

5年生は、総合的な学習の時間に「持続可能な日間賀島へ～『やったらめえ!みんなでええ日間賀島にせらめえ!(とおだい!)』』というテーマで環境学習を進めています。この日は、西港で下船した観光客などに対して子どもたちが作成したイラストとメッセージタグ付きのごみ袋を手渡し、観光客が島内で飲食などをしたときに出るごみを持ち帰っていただくよう呼びかけました。子どもたち全員が元気な声で積極的に活動した結果、用意したごみ袋はわずか30分で配り終え、子どもたちも満足した表情を浮かべていました。



作成したオリジナルのイラスト・メッセージタグ付きごみ袋

スポーツ・文化活動を頑張っている方を応援します!! 南知多町スポーツ・文化活動応援制度

問合せ 教育課 (内線558)

スポーツ・文化活動を行っている個人または団体を町全体で応援して、モチベーションを向上させることで、町内のスポーツ・文化活動を盛り上げるために、「輝ける人で賞」の授与と全国大会等出場激励金の交付の2つの事業を行います。

①輝ける人で賞の授与

スポーツ・文化活動において一定の成績を収めた方に対し、「輝ける人で賞」を授与し、その功績や成果を公に広く知らせるとともに、その栄誉を褒めたたえます。

被表彰者には賞状と記念品(図書カード1,000円とフォトスタンド)を贈呈します!

①、②に該当し希望する方は、町長へ表敬訪問をして、成果を報告することができます。

表敬訪問の様子や活動の成績などを広報やホームページにて情報発信させていただきます。

②全国大会等出場激励金の交付

大会での活躍を応援するため、スポーツ・文化活動において全国大会規模以上の大会に出場する個人または団体に対して激励金を交付します。

個人 一人5千円

団体 一人5千円(10人を上限とする。)



町民会館図書室からのお知らせ

問合せ 教育課 ☎65-0711 (内線556)

【新着図書案内】

●大人向け

小説

- ・『東京都同情塔』(九段 理江)
- ・『ともぐい』(河崎 秋子)
- ・『八月の御所グラウンド』(万城目 学)
- ・『人間標本』(湊 かなえ)

その他

- ・『実母と義母』(村井 理子)
- ・『ドクターズスクワット』(吉原 潔)

●子ども向け

よみもの

- ・『民謡ガール』(ツキノ マコト)
- ・『あたしは本をよまない』(コウタリ リン)

えほん

- ・『はるさんと1000本のさくら』(ただ のぶこ)
- ・『むげんことわざものがたり』(大申 ゆうじ)



新刊一覧は
こちら



メール配信の
登録はこちら

その他の新着図書のタイトルは、メール配信でお知らせしています。

【今月のおはなし会】※申込不要・参加無料

と き 5月29日(水) 午前10時~10時30分 定員 保護者とお子さん 計15人

※町外在住の方もご参加いただけます。

※終了後は会場を開放しますので、お昼までお子さんとゆっくりお過ごしいただけます。

HP番号 1002243

郷土学習講座

(みなみちた観光ボランティアガイド主催)

問合せ 南知多観光ボランティアガイド事務局 ☎62-3100

郷土学習講座に参加してみませんか。

- と き** 5月23日(木) 午後7時～
と ころ 総合体育館
題 目 「廻船にまつわるあれこれ」(仮題)
講 師 日本福祉大学 経済学部
まがりた ひろかず
 教授 曲田 浩和さん
定 員 20人
参加費 無料
申込み みなみちた観光ボランティアガイド事務局、教育課



6月16日(日)は父の日!!

スイーツ作り教室(父の日 プレゼント編)

問合せ 教育課 (内線557)

「お父さんいつもありがとう♡」の気持ちを手作りスイーツをプレゼントして、伝えてみませんか。お菓子作りのプロが、美味しくできる「コツ」を分かりやすく教えてくださいますよ!!

- と き** 6月8日(土)
午後2時～5時
と ころ 山海公民館調理室
内 容 クレーム・ブリュレ
対象・定員 小学生から一般 4組(先着)
 ※小学校5年生以下は保護者同伴
講 師 さいとう しんや
 齋藤慎也さん
材 料 費 2,000円(1組4個)
申込方法 電話による申し込み
申込期限 5月28日(火)



HP番号 1004286

こども体育教室参加者募集!

問合せ・申込み 教育課 (内線558)

この教室は、運動が苦手な子どもでも、さまざまなかからの動きを取り入れながら楽しく体験できます。

保護者の皆さんも子どもたちと一緒に、日ごろの運動不足やストレスを解消しませんか。

- と き** 6月15日、22日、29日・7月6日、13日(土)
午前10時～正午
と ころ 総合体育館
対 象 保育所年長～小学生とその保護者
募集人員 15組
参加費 1人あたり300円(参加初日に集金します)
服 装 運動のできる服装
持 ち 物 室内用シューズ、飲み物(水分補給用)、タオル
申込方法 電話による申し込み



HP番号 1003189

令和6年度 第40回 南知多町芸能祭

問合せ 町文化協会 ☎62-3613

- と き** 5月26日(日) 午後1時(開演)
と ころ 町総合体育館
内 容 舞踊・民謡・太鼓・カラオケ・コーラス・フラダンス・端唄の発表

◎ご家族、お友達お誘い合わせてご来場お待ちしております。





私は町民のニーズに合った計画を策定すべく、3つの地区でワークショップを行った。

- 内海会場 22人参加（うち、中学生4人）
- 篠島会場 17人参加
- 日間賀島会場 17人参加（うち、中学生9人）

ワークショップを通して、参加者ひとりひとりが自分の地域が大好きであり、未来にわたり守っていききたいという意識を持っていることが分かった。

ワークショップに参加できなかった町民からも幅広く意見をもらうため、パブリックコメントを実施した。

パブリックコメントでいただいた意見も取り入れ、再度修正した計画が完成し、令和6年2月町議会へ報告を行った。



南知多町景観計画



今年度中に景観条例および規則を制定した後、令和7年度より運用してまいります。令和6年7~8月にパブリックコメントを行います。皆様のご意見お待ちしております。

あなたも一緒に【まちの景観PR】

私たち行政と一緒に【まちの景観】をPRしていただける方を景観特派員と称して大募集します。どんなことをやるのかな…と興味を持った“あなた！”ぜひ、ご登録をお願いします。

背景の松島の夕陽の写真は担当の一押しです。皆さんの一押しをぜひ右の2次元バーコードから教えてください。

皆さんに感謝



景観特派員募集



景観特派員事務局
公式 LINE アカウ

あなたは知ってる？

南知多町景観計画

美しい海と島々

景観計画とは

景観計画とは

景観法に基づき、景観行政団体が良好な景観の保全・形成を図るための法定の計画です。本計画では、まちの地勢と歴史、特徴を踏まえ、「南知多らしさ」を盛り込みました。

景観計画策定までの道のり

令和4年3月・・・

人事異動の内示を受け私は、都市計画担当として景観計画策定を任せられることになった。【景観】という言葉への第一印象は、景観って何…。それは「守るの?」「作るの?」でした。私は「わからないなら【景観】とは何か、みんなに聞いてみよう!!」という発想で、T市・H市・H町へ出向いたり、町内在住者・町外在住者・南知多町への旅行者にアンケートを実施し、計画策定の心得を学んだ。



本町の景観を一言で表すと、**唯一無二の大自然**

それを**守ること**が必要だと分かった。

私は自分一人で大自然の景観を守ることは困難だと気づき、これまでに築いてきた横のつながりで、関係部署から応援を集めた。これが噂の景観計画作業部会だった。

部会は、2年間で3回開催され、主に海ごみ問題・空き家対策についての方針を議論した。

私たちが話し合ったことを報告するため、「景観計画策定委員会」いわゆる、トップ会談へ出席した。委員会は2年間で4回開催され、専門分野から構成される委員の方々の意見は毎回厳しく、私は落ち込むこともしばしばあった。それでも頑張ることができたのは、裏で私を支えてくれた委託業者（株）地域計画建築研究所の皆さんがいてくれたからだった。

運転免許証を自主返納しませんか？



近年、高齢ドライバーが運転操作を誤るなどして、重大事故を起こすニュースを耳にしませんか？運転免許は何歳になったら返納するという決まりはありませんが、加齢にともなう身体能力の低下などにより、運転に「不安を感じるようになったとき」は、返納するタイミングです。



運転免許を自主返納するには

<半田警察署交通課>
〒470-0902
半田市宮路町53
(旧住吉福祉文化会館)

○半田警察署に行って申請する (☎21-0110)

	提出書類・持ち物
本人が行く場合	①本人の免許証
代理人が行く場合	①本人の免許証 ②代理人の身分証明書 ③委任状兼承諾書 ④代理人誓約書

愛知県警察
ホームページ
免許返納について



※③は本人が自筆 ※書類は愛知県警察ホームページまたは警察署窓口にあります

○郵送で申請する

郵送による自主返納を希望する方は、愛知県警察本部運転免許課 (☎052-951-1611) まで電話をしてください。申請に必要な書類が自宅に送付され、郵送で手続きができます。

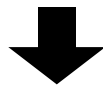

運転免許を自主返納した方には 南知多町からバスの日券をお渡しします！

バスの日券
12枚7,200円分
をお渡しします！



高齢者運転免許証
自主返納支援事業

	提出書類
本人がおこしになる場合	①自主返納支援事業申請書 ②免許の取消通知書または運転経歴証明書の写し
代理人がおこしになる場合	①自主返納支援事業申請書 ②免許の取消通知書または運転経歴証明書の写し ③委任状 ④代理人の身分証明書

※①③の様式は町公式ホームページまたは役場窓口にあります
※②は免許返納時に警察より交付されます
※③は本人が自筆してください
※この事業は65歳以上の方が対象です
※役場本庁まで来れない方は、防災交通課へご相談ください
(防災交通課 内線224)

南知多町
公式ホームページ
自主返納支援事業



防災安全

通信 Vol.85

補助金を活用し 防災力を高めましょう

問合せ 防災交通課（内線225）

南知多町では地域の防災力の向上を目的として、団体や個人に対して様々な補助を行っています。来たる大災害に備え、補助金を活用し防災力の向上に努めましょう。

また、住民の皆さんは、積極的に防災訓練等に参加し、自助・共助の力を高めましょう。

どなたでも活用できる補助金

事業	内容	対象	備考
防災ラジオ配布(販売)事業 	防災行政無線放送をより確実に、より正確に聞くために防災ラジオを販売しています。この防災ラジオを利用していただくことで、室内でも防災情報等を受信することができます。	・南知多町に住んでいる方	1台4,000円 (定価約30,000円)

ご高齢の方などが活用できる補助金

事業	内容	対象	備考
家具転倒防止器具取付事業 	地震が起きた際に家具が倒れないように、棚やタンスなどをL字金具で壁や柱に固定します。	町内に住所があり、次のいずれかに該当する世帯の方 ・70歳以上の高齢者のみで構成されている世帯 ・身体障害者手帳3級以上の所持者のみで構成されている世帯 ・上記の両方で構成されている世帯	シルバー人材センターの会員が自宅に伺い、3箇所まで 無料 で取り付けをします。

自主防災会への補助

令和5年度、南知多町では各地区自主防災会が行う「活動」「資機材購入」「避難路整備」に対して補助を行い、地域防災力の向上を図りました。

【令和5年度の補助実績と補助内容】

補助事業名	補助団体数	主な補助内容
活動事業補助金	7団体	会議消耗品、防災啓発品の購入など
防災対策事業補助金	17団体	防災資機材の購入、避難路の安全対策など

防災対策事業の実績



西端区：補助金を利用して草刈り機を購入し、避難路の整備を実施



西村区：補助金を利用してLED投光器を購入

普通救命講習開催のお知らせ

『目の前で倒れた人に
あなたは何かできますか?』

勇気を出して、あなたから救命のリレーを始めましょう。

救急車が到着するまでの間、その場に居合わせた人が応急手当を行うことは、救命に大きな効果があります。

消防署では「心肺蘇生法」や「AEDの取り扱い」、「止血法」を中心とした普通救命講習を開催します。

大切な人の命を救えるのは、目の前にいるあなたです。

ぜひ、受講してください。

と き 6月8日(土) 午前9時～正午 (3時間)

と ころ 知多南部消防組合消防署

定 員 15人(申込順) **受講料** 無料

申込期限 5月31日(金)

申込み・問合せ 知多南部消防組合消防署 ☎64-0119

知多南部消防組合です

☎64-0119

暮らしを守る



令和6年度

と き	と ころ	定員	申し込み期限
6月8日(土)午前9時～正午	知多南部消防組合消防署	15人	5月31日(金)
9月14日(土)午前9時～正午		15人	9月6日(金)
12月14日(土)午前9時～正午		15人	12月6日(金)
令和7年3月8日(土)午前9時～正午		15人	令和7年2月28日(金)



衝撃感知で119!?知らないうちに緊急通報!!

問合せ 知多南部消防組合消防署 ☎64-0119

スマートフォン等の機種によっては「衝突事故検出機能」という交通事故等の衝撃を検出し、自動で119番通報する機能が搭載されています。便利な機能ではありますが、意図せず119番通報をしてしまったという例が数多く報告されています。

誤って119番通報をしてしまった場合は「間違いです」とお伝えください。慌てて電話を切ってしまうと、すぐに折り返しの電話をかけますので、同様に伝えてください。

また、この機能の他にも110番へのかけ間違いや誤操作による通報も多く発生しています。かけ間違いのないようご協力をお願いします。



知多南部消防組合人事異動

令和6年4月1日付

部長級

異動先	氏名	異動前
消防長	やまもと いさむ 山本 勇	消防署長

課長・主幹級

異動先	氏名	異動前
消防署長	いしがき たかひろ 石垣 貴浩	総務課長
総務課長	おおいわ ひでゆき 大岩 秀幸	総務課主幹
予防課長	やまだ ただひろ 山田 忠弘	予防課主幹 兼設備係長
消防第1課長	すずき ゆうじ 鈴木 勇二	消防第1課主幹 兼指揮消防係長
消防第2課長	なかやま あきひと 中山 明人	予防課長
消防第3課長	さかい ゆうじ 酒井 祐次	消防第1課主幹 兼警防係長
予防課主幹兼設備・危険物係長	おくむら のぶひと 奥村 宣仁	消防第1課救助係長
消防第3課主幹兼警防係長	ひさまつ ゆきお 久松 幸生	消防第3課救急係長
消防課付主幹知多広域消防指令センター派遣	なかむら よしゆき 中村 善行	知多広域消防指令センター副責任指令員

新規採用職員

氏名			
すずき ゆうき 鈴木 雄貴	はやし るい 林 留生		
はしもと こうき 橋本 晃綺	やました りょうへい 山下 凌平		
いのうえ わたる 井上 渉	かどた れおん 門田 漣音		
なかむら りょうたろう 中村 亮太郎			

退職者

氏名	異動前
たなか みのる 田中 稔	消防第2課長

住宅用火災警報器の設置・維持管理について

問合せ 知多南部消防組合消防本部予防課 ☎64-0121(直通)

皆さんのご家庭では、住宅用火災警報器の設置はお済みですか？

住宅用火災警報器とは、煙や熱を自動的に感知し、警報音や音声で火災の発生を知らせる機器です。火災を早期に発見するには大変有効なもので、法律で住宅への設置が義務付けられています。自宅の寝室や階段等に取り付けましょう。

既に住宅用火災警報器が設置されているご家庭は、万一火災が発生した場合に正常に機能するよう、定期的に次のことを確認してみましょう。



作動確認

- 住宅用火災警報器の点検ボタンを押す(点検ひもを引く)と警報音が鳴ります。警報音が鳴らないときは次のことを確認しましょう。

- ① 電池がきちんとセットされていますか？
- ② 電池切れではありませんか？

それでも警報音が鳴らない場合は、故障が考えられます。取扱説明書等で対処方法を確認しましょう。

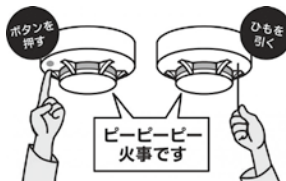
※悪質な訪問販売に注意しましょう。
消防署が住宅用火災警報器を販売することはありません。

令和5年度 消防団観閲式を挙行



3月23日(土)、総合体育館にて令和5年度南知多町消防団観閲式が挙行されました。あいにくの天候で予定されていた訓練の披露は残念ながらありませんでしたが、町内外から多数の来賓を迎え、南知多町消防団の規律ある行動をご覧いただきました。

また、優良消防団員等の表彰も次のとおり行われました(※役職は令和5年度時点)。

愛知県消防協会定例表彰

●功労賞第2号

副団長 小高 隆幸
副団長 磯部 学

●精勤章(24人)

分団長 竹本 昌史 他

●善行章(17人)

分団長 吉戸 康太 他

知多郡消防団連合会長表彰

●功労章(2人)

副団長 鈴木 忍
副団長 下田 勝久

●精勤賞(8人)

副団長 小高 隆幸 他

●善行章(21人)

副分団長 荒井 亮太 他

半田警察署管内消防警察協議会長表彰

●消防協議会長章(21人)

分団長 大岩 洸 他

団長表彰

●団長章(11人)

分団長 宮地 翔太 他

知多地域消防連絡協議会長表彰

●功労章(5人)

分団長 大岩 洸 他

●精績章(11人)

副分団長 山下 祐輝 他



南知多町消防団最後のラッパ吹鳴



南知多町消防団は、日々の訓練に加えて、ラッパ隊の訓練も併せて実施してきました。ラッパ吹鳴を行っている消防団は愛知県内でもわずかとなり、南知多町消防団の誇りでもありましたが、誠に残念ながら、本観閲式を最後に廃止することとなりました。

廃止の理由といたしましては、ラッパ吹鳴の訓練における団員の負担を無くし、消火活動や応急救護の技術向上に注力するためです。

ラッパ隊の皆さん、長期間にわたるご活躍ありがとうございました。

町消防団新編成決まる

令和6年度消防団幹部が決定し、新入団員とともに編成されました。

分団長以上の幹部の皆さんは次の通りです。



右から
吉田 大岩 山下 板谷 鈴木
真人 悠太 徳広 将太郎 翔真

鈴木 板谷 滝本 磯部 下田 小高
川 勝 本 部 田 高
忍 彦 信 学 勝 久 隆幸

(敬称略)

新しい救急車で町民の命を守ります

問合せ 知多南部消防組合消防本部 総務課 ☎64-0120

令和6年3月12日、知多南部消防組合消防本部に新しい救急車が配備されました。

この救急車は、今までとカラーリングが大きく異なり、赤十字マークを彷彿させるようなデザインとなっています。

新しい救急車と共に、町民の皆さんの命を守るため日々精進してまいりますので、これからもよろしくお願いいたします。



家庭用防犯カメラの設置を補助します

問合せ 防災交通課 (内線224)

町内における犯罪の発生を抑止し、安全で安心なまちづくりの推進に寄与することを目的として、町内の住宅に家庭用防犯カメラを設置した方に対して設置費用の一部を補助します。
※先着10世帯

【対象となる方】

- ・防犯カメラを設置する町内の住宅に居住し、住民票が南知多町にある方
- ・防犯カメラを設置する住宅の所有者または所有者の同意を得ている方
- ・町税を滞納していない方

【補助対象経費】

- ・防犯カメラ、撮影した映像を確認するモニター、撮影した映像を記録する録画装置、カメラと一体的に機能する機器を購入・設置する費用
- ・家庭用防犯カメラの設置表示を掲示する費用

【補助額】

補助対象経費の2分の1
※上限1万円



Yahoo! JAPAN アプリで南知多の情報を Check!

配信情報は 4STEP で簡単入手!

- ① 以下の2次元バーコードを読み取り、インストール



- ② アプリを起動し、「地域」タブ→「地域を登録する」をタップし、「南知多町」を選択する。

※ご利用には Yahoo! JAPAN ID でのログインが必要です。



- ③ 「南知多町」のタブをタップ



- ④ 「公共情報」から情報をキャッチ!



風しん抗体価検査(愛知県制度)およびワクチン等予防接種 (妊娠希望者とその配偶者等)について

問合せ 健康こども課 (内線511~514)

愛知県が実施する風しん抗体検査を受けた結果、抗体価が低い場合に風しんまたは麻しん風しんワクチン予防接種を行っています。

対 象

- ①妊娠を希望する女性で、出産経験がなく、以下のア、イ、ウのすべてに当てはまる方
ア 風しんワクチン(麻しん風しん混合ワクチンを含む)の予防接種を受けたことがない
イ 風しんにかかったことがない
ウ 風しん抗体検査を受けたことがない
- ②上記①の対象者の配偶者(事実婚を含む)等でア、イ、ウのすべてに当てはまる方
※昭和37年4月2日から昭和54年4月1日生まれの男性のための風しん抗体価検査および第5期風しん等予防接種事業に該当する場合はそちらが優先されます。

申し込み

- ①上記の対象の方は保健所で抗体検査受検票の交付を受けてください。
半田保健所 ☎21-3341
美浜駐在 ☎82-0078
- ②抗体検査協力医療機関(保健所で確認)で検査(無料)を受けます。
- ③抗体価が低い場合、健康こども課で申請し、風しんまたは麻しん風しん予防接種予診票を交付します。
- ④町内医療機関で予約し予防接種を受けます。

接種期限

令和7年3月31日(月)まで

自己負担金

風しん 予 防 接 種 3,650円
麻しん風しん予防接種 5,100円

保育所の園庭開放

問合せ 各保育所

保育所の園庭を、地域の未就園児が安心して遊ぶことができる遊び場やふれあいの場として、月に2回開放しています。申し込みなどの手続きは必要ありません。子育て相談にも応じていますので、お気軽にお越しください。

対 象 保育所に入所していない児童とその保護者
参加費 無料
日 程 令和6年6月から令和7年2月
午前9時から10時30分まで(雨天中止)
祝日の場合、翌平日が開放日となります。

園庭開放日	
保育所名	と き
内 海	毎月 第1・第3 月曜日
かるも	
大 井	
日間賀	
篠 島	

保健センター だより 5月の予定

翌月15日までの日程を掲載しています。

保健センター ☎65-0711 (内線511~514)



乳幼児健診・歯科健診・相談・交流の際は必ず母子健康手帳をお持ちください



対象者には郵送でお知らせを送ります (個別通知)



このマークは予約制です

	とき	受付時間	ところ	内容	
乳幼児健診	3~4か月児健康診査	6月7日(金)	保健センター	問診、身体計測、内科診察などお子さんの成長と一緒に確認していきましょう	
	1歳6か月児健康診査	5月24日(金)			
	3歳児健康診査	5月21日(火)			
歯科健診	フッ素塗布	6月6日(木)	9:00~10:00~	保健センター	幼児歯科健診、ブラッシング指導、フッ素塗布、育児相談など
相談・交流	こどもすくすく相談	5月24日(金)	9:30~10:30	保健センター	育児やこどもの発達・しつけ・栄養などの相談
		6月4日(火)	10:00~10:30	日間賀島公民館	
		6月13日(木)		篠島開発総合センター	
	すこやかサロン	5月15日(水)	9:30~9:45	豊丘むくろじ会館 2階 (子育て支援センター)	

◎予約制・時間指定で行っています。指定された時間にお越しいただくよう、ご協力をお願いします。

- 受付時間 午前9時~正午
- 急病以外の診療、往診はできません
- 都合により変更となる場合があります

5月の休日急病当番医

月	当番日	医療機関名	診療科目	電話番号
5月	3(金)	知多厚生病院(担当医:白井医院)	内科	82-0395
	4(土)	(医)浜田整形外科・内科クリニック	整形外科・内科	82-5511
	5(日)	大岩医院(内海)	内科	62-0138
	6(月)	(医)大岩医院(豊浜)	内科・小児科	65-0184
	12(日)	知多厚生病院(担当医:前田医院)	内科・小児科	82-0395
	19(日)	(医)浜田整形外科・内科クリニック	整形外科・内科	82-5511
	26(日)	(特医)共生会 みどりの風 南知多病院	内科	65-1111
6月	2(日)	大岩医院(内海)	内科	62-0138
	9(日)	知多厚生病院(担当医:白井医院)	内科	82-0395

- 時間外に急病でお困りの時は救急医療情報センターへ (☎28-1133)
- 小児救急電話相談 (受付時間: 毎日19:00~翌朝8:00) プッシュホンなら#8000または052-962-9900

町職員がひとり暮らし高齢者を訪問します ～高齢者見守り事業～

問合せ ふくし課 (内線133)

あなたの笑顔を見せてください

町職員が2カ月に1回、ひとり暮らし高齢者を訪問しています。本年度も引き続き訪問しますので、あなたの声を聞かせてください。

※「高齢者見守り事業」は、町職員による見守りを行うことにより、ひとり暮らし高齢者が安心して生活できる地域づくりを支援することを目的としています。

対象者

本町に住所を有する75歳以上のひとり暮らしの方

対象外の方

- ①介護サービス事業、介護予防・生活支援サービス事業
を利用されている方(デイサービスやホームヘルパー等
を利用されている方)
- ②配食サービス事業を利用されている方
- ③生活保護を受給されている方
- ④その他、ご家族等により日常的に見守りがされている方

～注意事項～

- ・お金や通帳を預かることは絶対にしません
- ・家事の手伝いや行政サービスは行いません
- ・物品を販売したり何か契約したりすることはありません
- ・対象者には事前に通知を送付します

訪問方法

町職員が対象の方を2カ月に1回、見守りを目的に訪問します。

2人一組で訪問し、町職員の日印として、名札を必ず着用しています。

HP番号 1001202

障害者就業・生活支援センター 連絡先変更について

問合せ ふくし課 (内線136～138)

障害者就業・生活支援センターは、障害のある方を就業と生活の両面から支援する施設です。

令和6年4月1日より、知多地域障害者就業・生活支援センター「ワーク」は知多地域障害者就業・生活支援センター「といろわーく」へ変更となります。変更後の連絡先は次のとおりです。

センター名：知多地域障害者就業・生活支援センター「といろわーく」

場 所：半田市雁宿町1丁目22番地の1
瀧上工業雁宿ホール内
(半田市福祉文化会館)

電話番号：0569-84-7500

成年後見サポーター研修講座

問合せ 知多地域権利擁護支援センター ☎0562-39-3770

成年後見制度の普及、啓発のための講座を開催します。ご参加ください。

と き 6月14日～7月19日まで
・毎週金曜日、全6日間
・午後1時30分～4時

ところ 武豊町中央公民館 視聴覚室

定員 30人(先着順)

受講料 1,000円(資料代)

内容 ※変更になる場合もあります

- 1日目 成年後見概論
- 2日目 高齢者・障害者の権利侵害の状況
- 3日目 法定後見の申し立て手続き
- 4日目 財産管理と身上監護Ⅰ
- 5日目 財産管理と身上監護Ⅱ
- 6日目 後見人の実務

講師 弁護士、司法書士等

申込み ・5月7日から開始
知多地域権利擁護支援センターへ直接お電話をお願いします。

ポイントを貯めて健康も 景品も手に入れましょう！



問合せ 健康こども課 ☎65-0711 (内線513)

○「けんこう南知多マイレージ」を知っていますか？

「最近お酒を飲みすぎているかも、、、」「体重計に乗ってないな、、、」など、ご自身の健康が気にはなっているけど、なかなか行動に移せないと悩まれていませんか？

けんこう南知多マイレージは、ポイントを貯めながら楽しく健康づくりに取り組んでいただく事業で、お子さんやお孫さんなど、家族みんなで参加することができます。この機会に、健康づくりに取り組み、行動を移すきっかけにしましょう！



○「けんこう南知多マイレージ」に参加するには？

対象：町在住の小学1年生以上の方

※小・中学生の皆さんには、夏休み期間に取り組んでいただきます。

①チャレンジカードを入手する

配布期間：5月1日(水)～令和7年2月28日(金)

配布先：保健センター、各サービスセンター、総合体育館、公民館

ヤング健診、特定健診・後期高齢者健診、がん検診会場でも配布しています。

※小・中学生の皆さんは、学校から配布されますのでしばらくお待ちください。

②健康づくりに取り組む

特定健診やがん検診などの健診ポイントと「ウォーキング」「腹八分目」「休肝日」など自分で目標を決めて取り組む自己ポイントを合わせて100ポイントを貯めていただきます。頑張ってください。

③あいち健康づくり応援カード「MyCa」と景品を受け取る

100ポイントが貯まったら、チャレンジカードを保健センターや各サービスセンターに持っていき、「MyCa」と景品を受け取りましょう。



交換期間：9月2日(月)～令和7年3月14日(金)

- ・健診ポイントの確認のため、これから受診する健診の結果表や領収書などをご持参の上、提示してください。
- ・交換は、お1人様につき1枚までです。

「血圧測定」や「体重の測定」など、できることから
チャレンジしましょう！



チャレンジカード

お名前	生年月日	年	月	日
電話				

～記入例～

★健診ポイント
(1回20ポイント)

6 / 1	8 / 20
特定健診	歯科検診
20	20

特定健診、後期高齢者健診、
ヤング健診、がん検診、脳ドック
歯科健診、予防接種など
※人間ドックは
1回で40ポイント獲得

★自己ポイント

(参加ポイント：1回2ポイント、目標取組ポイント：1回1ポイント)

5 / 10	5 / 10	5 / 20
百歳 (2ポイ ント)	体操 (1ポイ ント)	体重測定

〈参加ポイント〉

健康に関する説明会やセミナー、
百歳体操など地区の体を動かす活動、
子育てグループの活動、献血、ゴミ拾いなど

〈目標取組ポイント〉

運動 ウォーキング、筋トレなど
生活 血圧や体重の測定など
食事 腹八分目、休肝日など

★健診ポイント (1回20ポイント)

/	/
20	20

人間ドックは1回で40ポイント!

1日で各1回ずつ獲得できます!

★自己ポイント

(参加ポイント：1回2ポイント、目標取組ポイント：1回1ポイント)

/	/	/	/	/	/	/	/	/	/	10
/	/	/	/	/	/	/	/	/	/	20
/	/	/	/	/	/	/	/	/	/	30
/	/	/	/	/	/	/	/	/	/	40
/	/	/	/	/	/	/	/	/	/	50
/	/	/	/	/	/	/	/	/	/	60

住民税の定額減税と森林環境税について

問合せ 税務課 (内線145・146)

●定額減税について(令和6年度のみ適用)

合計所得金額1,805万円以下で所得割が課税される方に住民税の定額減税を行います。

○定額減税額

住民税の定額減税額は、本人で1万円+扶養親族(控除対象配偶者を含む)×1万円です。

例) 本人と妻(控除対象配偶者)と扶養親族(子2人)がいる場合

1万円(本人)+1万円(妻)+2万円(子2人)で4万円の減税となります。

○定額減税の実施方法

1 給与所得者の方

令和6年6月分は徴収せず、定額減税後の税額を令和6年7月分から令和7年5月分までの11カ月で徴収することとなります。

2 普通徴収の方

第1期分(令和6年6月分)の住民税額から控除し、第1期分から控除しきれない場合は、第2期分(令和6年8月分)以降の住民税額から順次控除されます。

3 年金所得者の方

令和6年10月分の住民税額から控除し、控除しきれない場合は、令和6年12月分以降の住民税額から順次控除します。

定額減税の金額について、納税通知書にて確認することができます。

※令和6年分の所得税においても、定額減税が実施されます。詳しくは、国税庁ホームページをご確認ください。

※控除しきれなかった金額については給付金が支給されます。

●森林環境税について(令和6年度から)

森林環境税は、我が国の温室効果ガス排出削減目標の達成や災害防止等を図るための森林整備等に必要な地方財源を安定的に確保する目的で創設された国税です。森林環境税は令和6年度から課税されます。

- ・税額 1,000円
- ・賦課徴収 個人住民税と併せて実施

※なお、2014年から2023年まで特別復興税として、住民税の均等割が1,000円上乗せされていましたが、期間終了により廃止となりました。



国民年金
だより

届出を忘れずに！

問合せ 半田年金事務所 ☎21-2375

就職、退職、進学など新生活に慣れてきた頃ですが、国民年金の届け出はお済みですか？年金制度は、就職、退職に伴って加入先が変わると、その都度届け出が必要となります。届け出をしなかったために、将来年金が受けられなくなる場合があります。忘れずに届け出をしてください。

届け出が必要な主な事例は次のとおりです。

●会社を退職した場合

厚生年金の加入者である会社員は、国民年金の第2号被保険者でもあり、会社を退職すると厚生年金の資格は喪失となりますが、60歳未満の方は引き続き国民年金に加入しなければなりません。そのため、第1号被保険者としての資格取得の手続きが必要です。

●退職した方の扶養となっている妻(夫)の場合

会社員である配偶者に扶養される妻(夫)は第3号被保険者ですが、配偶者の退職により、第1号被保険者になります。そのため、第1号被保険者への変更の届け出が必要です。

このような場合は、住民課または各サービスセンターに届け出をしてください。

◇国民年金の保険料◇

5月分

納期限 **7月1日(月)**

口座振替をご利用の方へ

指定された金融機関の口座から引き落としいたしますので、預金残高の確認をお願いします。

5月12日は民生委員・児童委員の日 知っていますか？ 民生委員・児童委員

問合せ ふくし課 (内線136~138)

民生委員は地域の皆さんが安心して生活できるよう、ボランティアで相談・支援活動などを行っています。また児童福祉法によって児童委員を兼ねており、児童問題を専門に担当する主任児童委員と呼ばれる人もいます。

○どんな活動をしているの？

住民の立場に立ってさまざまな相談を受け、内容に応じて役場の窓口や関係機関を紹介したり、情報提供を行ったりしています。また、日ごろから高齢者などの見守りのほか、町や社会福祉協議会などが行う事業に協力しています。

○相談内容の秘密は守られるの？

民生委員・児童委員は、民生委員法によって常に「個人の人格を尊重」するとともに、「秘密を守る」ことが義務付けられており、相談内容や個人のプライバシーの保護に配慮しながら活動しています。

民生委員・児童委員の 交代のお知らせ

問合せ ふくし課 (内線136~138)

4月1日から民生委員・児童委員が交代になりました。

新たに民生委員・児童委員となられた方の氏名および担当地区は次のとおりです。

やました さとみ
山下 里美 (担当地区：山海大泊)

公共施設再配置計画 通信 (Vol.16)

旧日間賀中学校体育館の活用スタート!

～ ぜひ、ご利用ください ～



問合せ 企画財政課 (内線326)

令和4年度に閉校となった旧日間賀中学校の体育館について、将来建設予定の小学校、公民館、保育所の複合施設で使用する計画です。複合施設として使用するまで体育館を有効活用できるよう、日間賀島の区、漁協、観光協会と協力し、地域活動やスポーツ利用のほか、緊急時の避難場所など、広く活用できる体育館となっていますので、ぜひご利用ください!



体育館の維持管理費は、島と役場で折半し、町の財政負担を減らしつつ、有効活用していきます。

今後、校舎などの利活用について、広く可能性を探す取り組みをしていきます!

消費者トラブル情報

スポーツジム等の契約トラブルに御注意!

～ 容易に解約することができないケースがあります～

(相談)

- ・ 契約したスポーツジムの解約したいが、全ての手続きを専用アプリ内で済ませるシステムになっており、解約時のアプリの操作が難しく解約できない。
- ・ フィットネスクラブを契約したが、利用開始前に自己都合での解約を申し出たところ、高額な解約料を請求された。

(アドバイス)

次のことを理解しておきましょう。

- ・ スポーツジム等を契約するときは、解約時の連絡先や精算方法を含め、規約等の内容をよく確認しましょう。
- ・ 体験やお試しプランの場合、有料プランへの自動更新の有無等についても確認しましょう。
- ・ 契約したスポーツジム等を解約するときは、規約等で解約の手続き方法や申し出期間をよく確認した上で行いましょう。
- ・ 事業者と連絡が取れない場合は、電話、メール、サイト上のフォームなど複数の連絡手段で問い合わせましょう。

知多半田消費生活相談室

(クラシティ半田3階 市民交流センター内) ☎32-2444

愛知県消費生活相談センター (愛知県自治センター1階) ☎052-962-0999



**成年後見制度の
巡回相談**
予約制
無料

認知症や知的障がい、精神障がいのため判断能力が十分でない方のために、主に法律面で支援する制度があります。制度利用の仕方・申し立ての手続き、制度自体を知りたい方は事前にお申し込みのうえ、お気軽にご利用ください。

とき 5月23日(木)
午後1時30分～4時30分

ところ 役場相談室(1階)

申込み・問合せ 知多地域権利擁護支援センター
☎0562-393770
(平日午前9時～午後5時)

障がいのある方やご家族の巡回相談

予約制 無料

ふくし課

障がいの種別や問題の大きさに関わりなく、ご相談ください。

相談は無料で、秘密は必ず守ります。前日までの完全予約制となりますので、事前にお申し込みをお願いします。

とき 5月14日(火)
午後1時30分～4時

ところ 役場相談室(1階)

※相談日にご都合のつかない方は、個別の相談も可能です。

申込み・問合せ 知多南部基幹相談支援センター
ゆめじろう ☎72-6464
メール: soudan@dune.ocn.ne.jp

わっぱる ☎73-3201
メール: soudan-co@wappano-kai.jp
(平日午前9時～午後5時)

早期教育相談 予約制 無料

愛知県教育委員会では、子育てで気になることのある方

お子さんに障がいを有する可能性があると思われる方、お子さんの就学について相談したい方などに、早期教育相談を実施します。乳幼児期(0歳以上)から、来年度に新一年生になるお子さん(6歳まで)とその保護者の方が対象です。相談は予約制で無料ですので、お気軽にご利用ください。

とき 8月7日(水)、8日(木)
午前9時30分～午後4時30分

ところ 半田市福祉文化会館

申込み 6月14日(金)までに、教育課へ



案内



軽度・中等度難聴児補聴器購入費等を助成します

ふくし課(内線136～138)

身体障害者手帳の交付対象とならない軽度・中等度難聴児の方に、言語習得および教育における健全な発達を支援するため、補聴器の購入に係る費用または修理に係る費用の一部を助成します。

対象者

- 次のいずれにも該当する児童
- 町内に住所を有する18歳未満の方
- 両耳の聴力レベルが30dB以上70dB未満で、身体障害者手帳の交付の対象とならない方
- 補聴器の装用により、言語の習得等一定の効果が期待できると判断された方
- 対象児童の属する世帯員に申請のあった月に属する年度(4月から6月にあつては前年度)の市町村民税所得割額が46万円以上の方がいないこと

○他の法令に基づき補聴器購入費等の助成を受けていないこと

助成金の支給額
補聴器1台当たりの基準額に2/3を乗じて得た額を上限とする(千円未満は切り捨て)

申請
補聴器の購入・修理を行う前にふくし課へ申請してください。

助成金の支給額や申請についての詳しい内容は、ふくし課へお問い合わせいただくか、ホームページをご覧ください。

5月の町長対話室
皆さまの声をお聞かせください

とき 5月25日(土)
午前9時～11時30分(一組30分以内)

ところ 役場 応接室(2階)

申込み・問合せ 総務課(内線217)

申込期限 5月20日(月) 午後3時

HP番号 1001569

県立特別支援学校 体験入学

教育課 (内線555)

来年度に小・中・高等学校
入学予定で、障がいの可能性
があると思われるお子さんと
その保護者を対象に、体験入
学が行われます。

●半田特別支援学校

半田市池田町2-30

☎277061

とき 9月12日(木)

対象 知的な発達に遅れのあ
る子

●ひいらぎ特別支援学校

半田市出口町1-8-1

☎267131

とき 6月11日(火)

対象 手足の不自由な子

●大府特別支援学校

大府市森岡町7-4-27

☎0562485311

とき 7月9日(火)

10月23日(水)

対象 病気で療養している子
申込み・問合せ 学校へ直接
電話でお申し込みください。
※各特別支援学校では、随時
相談に応じています。

寄贈



ありがとうございました

●内海小学校へ

テント

内海亥子会一同

1式

●みさき小学校へ

卒業式・入学式 体育館用

横看板

1式

師崎辰巳会一同

体育館放送用機器 1式

池戸義久様

●篠島保育園へ

厄才寄附 30,000円

篠島令和6年厄年一同

●南知多町へ

お話ロボット 2個

有限会社敬勝メディカルサ
ービス

辻川覚志様

※ひとり暮らしの高齢者を対
象に、できるだけご自宅で暮
らし続ける情報をお話する
ロボットです。希望者に約2
週間貸し出します。ご興味
のある方はふくし課へご連
絡ください。

その他



「親子のための相談LINE」をご利用ください

厚生労働省は、子育てや親
子関係に悩んだ時に、相談し
やすい体制を整備するために、
「LINE(ライン)」による
全国共通の相談支援システ
ムを作りました。

県においても、当システム
で相談を受け付けています。
ひとりで悩まずに、お気軽に
御相談ください。

受付時間 午前10時から午後
8時まで

対象者 名古屋市を除く県内
の市町村に在住の子どもおよ
びその保護者の方など(名古
屋市にお住まいの方は、名古
屋市での対応になります。)

対応者 臨床心理士、公認心
理師など専門の相談員が相談
に応じます。

利用方法 次の二次元コード
またはURLから「友だち登
録」をします。お住まいの市
町村を選択し、事前の質問項
目に回答してから、相談を始

令和6年能登半島地震災害 義援金(2月受付分)

問合せ ふくし課 (内線136~138)

ありがとうございました

- ・内海中学校17回卒 若葉会 様 27,227円
- ・ソフトバレーボール協会 様 23,281円
- ・豊浜 まめな会 様 20,000円
- ・募金箱 86,219円

受け付けした義援金は、日本赤十字社愛知県支
部に送金しました。
この義援金は、日本赤十字社愛知県支部を通じて、
被災地の方々の生活を支援するために使われます。
義援金は令和6年12月27日(金)まで受け付けて
いますので、引き続きご協力をお願いします。



二次元
コード

めてください。

URL: <https://line.me/R/ti/p/%40778asdia>

問合せ 県福祉局児童家庭課

☎05229546281

(ダイヤルイン)

FAX

05229715889

Webページ

<https://www.pref.aichi.jp/press-release/gyakutatais>

aku24.html

児童福祉週間

5月5日~11日

「すきなこと どんどんふやして おおきなあれ」

家庭や地域での子どもの健やかな育ちや児童虐待
問題や児童の権利について、考えるきっかけとしてく
ださい。

軽自動車税を口座振替で納めている方へ

軽自動車税（種別割）納税証明書（継続検査用）の送付を廃止します

軽自動車税（種別割）を口座振替で納めている方について、令和5年度から継続検査（車検）用の納税証明書の送付を廃止しています。令和5年1月から車検の際の納税確認は電子的に行えるようになり、検査窓口への納税証明書の提出は原則不要となりました。

なお、「二輪の小型自動車（250cc超）」については未対応のため、振替確認後に引き続き納税証明書を送付します。

自動車税種別割の納付をお忘れなく

5月31日（金）は、自動車税種別割の納期限です。

4月1日現在に自動車をお持ちの方へ、4月30日（火）に県税事務所から納税通知書を発送しています。

転居などにより納税通知書が届かないときは、管轄の県税事務所へお問い合わせください。



問合せ 知多県税事務所
課税第二課 自動車税グループ
☎(0569)89-8176

お聞かせください 広報紙へのご意見・ご感想

問合せ 総務課（内線216・217）

「〇〇〇事業の記事が分かりづらかった」「もっと△△△について知りたい」など、些細な内容でもかまいません。

皆さんのご意見・ご感想を参考にし、より分かりやすく、「読まれる」広報紙へ改善していきます。

問合せ 総務課（内線216・217）
F A X 65-0694
E-mail soumu@town.minamichita.lg.jp
郵 送 〒470-3495
愛知県知多郡南知多町大字豊浜字
貝ヶ坪18番地
南知多町役場 総務課宛



県立半田特別支援学校 ふれあい相談

問合せ 半田特別支援学校 教育支援部 ☎27-7061

子育てで心配なことや困っていること、園や学校の生活面・学習面が気になるお子さんの支援の方法について相談を行っています。どうぞ、お気軽にお電話ください。

場 所 半田特別支援学校 教育相談室
日 時 毎週火曜日・金曜日
①13時20分～14時20分
②15時45分～16時45分
対 象 知多南部の保育所・幼稚園、小・中学校、高等学校の先生方や保護者の方
申込み 半田特別支援学校 教育支援部
電 話 (0569)27-7061
相談費用は無料です。秘密は厳守しますので、安心してご相談ください。

5月行事予定

10 金	心配ごと相談	町公民館内海分館	14:00～16:00
14 火	障がい者巡回相談	役場	13:30～16:00
23 木	成年後見巡回相談	役場	13:30～16:30
25 土	町長対話室	役場	9:00～11:30
28 火	心配ごと相談	師崎公民館	14:00～16:00

町職員を募集します (第1次募集)

令和7年4月1日採用予定「明るく、楽しく、生き生きと」

問合せ 総務課 (内線214・215)

募集期間 5月13日(月)～5月24日(金)
募集職種 事務職、保育職、保健職
試験日 5月27日(月)～6月7日(金)で町が指定する日時

募集職種は変更となる場合があります。
 詳しくは町公式ホームページをご確認ください



HP番号 1004754

相談 働きたい若者をサポートします

若者就職相談 定員2組 各50分間(先着順 予約優先・無料)

働きたいけど「自信がない」、「不安だ」などの悩みに対して、キャリアコンサルタントがニーズに合わせ支援を行います。

- とき 6月5日(水) ①午後2時～ ②午後3時～
- ところ 役場 第2会議室
- 対象 15歳～39歳の就業も通学もしていない若者やそのご家族

問 ちた地域若者サポートステーション ☎89-7947

HP番号 1001477

5

2024 No.1064

広報みなみちた

人口と世帯数 (住民基本台帳)

区分	男(人)	女(人)	計(人)	世帯数
内海	2,199	2,277	4,476	2,009
豊浜	2,032	2,292	4,324	2,031
師崎	1,928	1,913	3,841	1,809
篠島	741	718	1,459	584
日間賀島	812	860	1,672	592
計	7,712 (-101)	8,060 (-41)	15,772 (-142)	7,025 (-80)
うち外国人	274	298	572	499

() 内は前月比 令和6年3月末現在

3月中の異動

出生 4人	死亡 24人	転入 96人	転出 217人
その他増減			-1人

町内の火災・救急・交通事故 3月

火災と救急

火災	1件(4件)
救急	87件(299件)

交通事故

件数	1件(4件)
死者	0人(0人)
重軽傷者	1人(4人)

() 内は令和6年1月からの累計
 交通死亡事故ゼロ1,436日継続中! 令和6年3月末現在

消防団員募集中! 詳しくは防災交通課まで。

5月の納税

◆軽自動車税……………全期
 ※納期限……5月31日(金)

口座振替をご利用の方は、預金残高の確認をお願いします。

心配ごと相談 先着4人

問 町社会福祉協議会 ☎65-2687

豊と とき 6月11日(火) 午後2時～4時
浜と ところ 南知多JA会館
相 談員 人権擁護委員・行政相談委員・弁護士

内と とき 6月28日(金) 午後2時～4時
と ところ 町公民館内海分館
海 相 談員 人権擁護委員・行政相談委員・弁護士

人権や行政に関する相談もできます。
 ※相談時間 1人30分まで
 ※相談日の前日までに予約をしてください。



すずき せり
鈴木 芹ちゃん (日間賀島) R5.3.20生
 たかひろ かこ
 お父さん 孝浩さん・お母さん 佳呼さん

はじめまして!
満1歳
 で〜す。

お子さんの写真を 大募集中!!

町公式ホームページまたは、メール・郵送からお申し込みいただけます。

メール:soumu@town.minamichita.lg.jp

メールタイトルに「満一歳 掲載希望」、メール本文にお子さんのお名前、ふりがな、生年月日、お父さんのお名前、ふりがな、お母さんのお名前、ふりがな、ご住所を記載してください。

郵送：〒470-3495

(住所不要)

南知多町役場 総務課



浄化槽 **合併処理浄化槽**
 保守点検・清掃・維持管理・修繕工事

有限会社 ニワ水質

南知多町大字大井字南側7 **TEL.0569-63-1961**
 美浜町大字河和字北屋敷32-3 **TEL.0569-82-6280**

新築・リフォームのベストパートナー **お見積り無料**

chitaRihome

(有)知多リホーム

住まいのお困りごと何でもご相談ください。

☎23-0678 半田市星崎町2-207-2

地域の皆様と、ともに
 一般廃棄物・産業廃棄物収集運搬業

浄化槽・維持管理・粗大ゴミ・遺品整理・空き家整理

有限会社 大井毎日

南知多町大字大井字南側43番地の2
TEL.0569-63-0851 社員・パート募集中

2023年大好評だった
 《住宅省エネ補助金事業》が今年も始まっています!

子育てエコホーム
 高断熱
 開口部の断熱改修
 防犯・防災性向上の開口部改修
 生活騒音の開口部改修
 など

先進的窓リノベ
 2024年度
 高性能な断熱窓への
 省エネ改修

国土交通省・経済産業省・
 環境省が支援しています
 詳しくはホームページを検索
 (住宅省エネ2024キャンペーン 検索)

(有)知多硝子建材 ☎73-0201 知多郡武豊町富貴福田73-1 (ケンキー富貴店さん前です)